30 Centavos
PRECIO EN TODO EL PAIS

LA NACION

Edición en 3 secciones

AÑO IX
TELEFONO INGLES 3113 - 3114
AGUSTINAS 1253 - 1269
SANTIAGO DE CHILE, DOMINGO 26 DE ABRIL DE 1925.
SUSCRICION: Por 1 año: $ 60.—Por 6 meses $ 32.
Por 3 meses: $ 17.—Por 1 año, extranjero: $ 120.
Núm. 3,026

LA DIVINIDAD SILENCIOSA

Cuento por MIGUEL ECHENIQUE ZEGERS

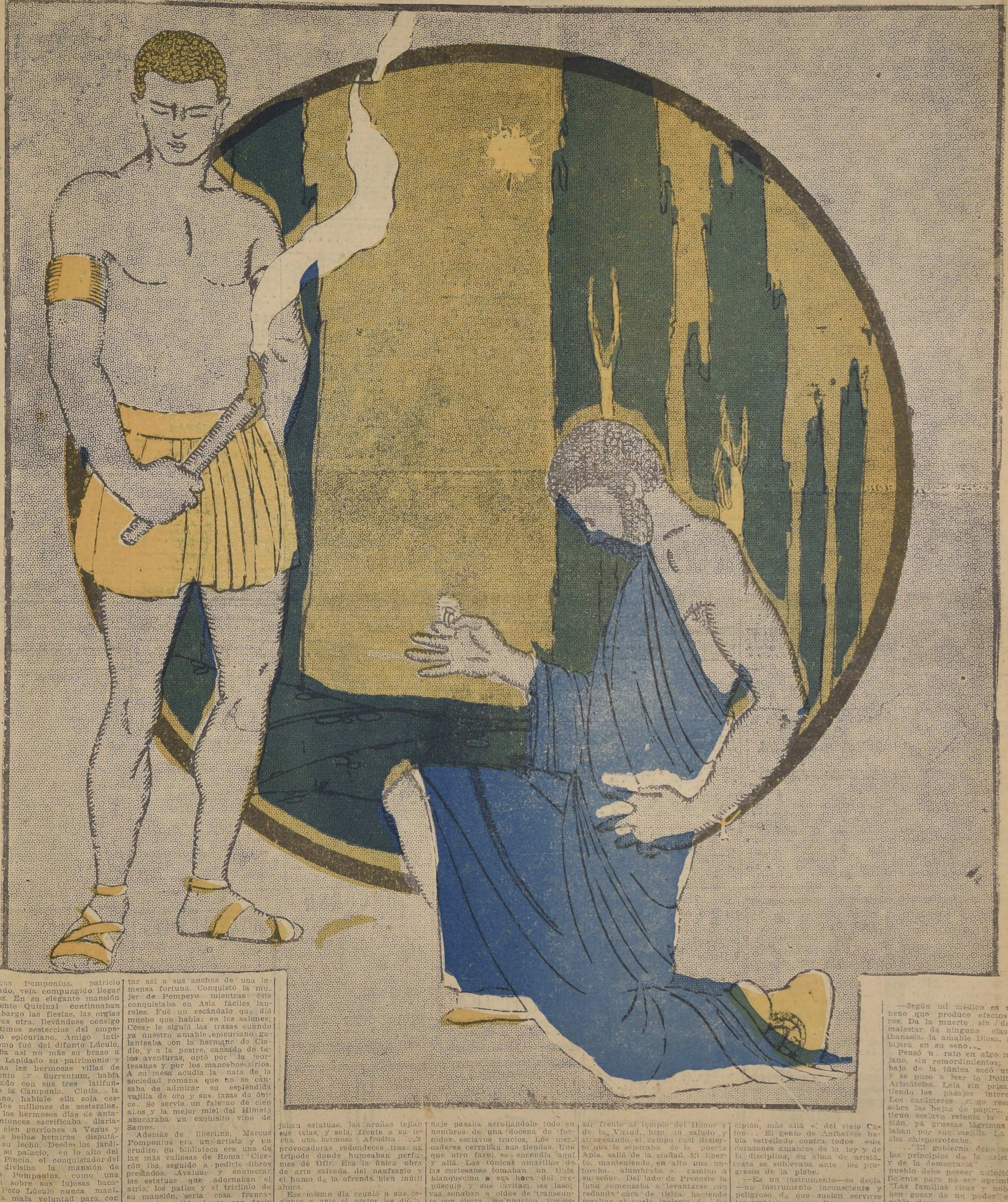

Marcus Pomponius, patricio arruinado, veía compungido llegar la vejez. En su elegante mansión del monte Quirinal continuaban sin embargo las fiestas, las orgías una tras otra, llevándose consigo los últimos sestercios del empedernido epicuriano. Amigo íntimo, como fué del difunto Lúculo, no daba así no más su brazo a torcer. Lapidado su patrimonio y vendidas las hermosas villas de Benevento y Surrentum, había terminado con sus tres latifundios de la Campania. Cintia, la cortesana, habíale ella sola costado dos millones de sestercios.

¡Ah, los hermosos días de antaño! Entonces sacrificaba diariamente cien gorriones a Venus y las más bellas hetairas disputábanse su lecho. Desde los jardines de su palacio, en lo alto del monte Pincio, el conquistador del Ponto divisiba la mansión de Marcus Pomponius, como una sombra sobre sus lujosas bacanales. Pero Lúculo nunca manifestó la mala voluntad para con el amigo que había compartido sus fatigas cuando guerreaba en Asia tras el intangible Mitridates. A pesar de la diferencia de edad, un diletantismo profundo les había unido como dos hermanos: ambos eran fervientes admiradores de la civilización helena, y ante las ruinas de Amisa lloraron juntos, impotentes de sujetar la soldadesca desenfrenada que saqueó e incendió esa bella hija de Atenas.

Marcus era un noble moldeado a la escuela de Sila, que detestaba la chusma ante todo por su fetidez. En Rodas había estudiado la elocuencia y saboreado los preceptos de Aristóteles. Vuelto a Roma, trajo consigo a más de las ganancias de una campaña fructífera, una infinidad de obras de arte, robadas o compradas a mercaderes orientales. En seguida se retiró de la política para disfrutar así a sus anchas de una inmensa fortuna. Conquistó la mujer de Pompeyo mientras éste conquistaba en Asia fáciles laureles. Fué un escándalo que dió mucho que hablar en los salones; César le siguió las trazas cuando ya nuestro amable epicuriano galanteaba con la hermana de Clodio, y a la postre, cansado de tales aventuras, optó por las cortesanas y por los mancebos sirios. A su mesa acudía la nata de la sociedad romana que no se cansaba de admirar su espléndida vajilla de oro y sus tazas de ónice. Se servía un falerno de cien años y la mejor miel del Himeto azucaraba un exquisito vino de Samos.

Además de libertino, Marcus Pomponius era un artista y un erudito. Su biblioteca era una de las más valiosas de Roma: Cicerón iba seguido a pedirle libros prestados. Avaluar y enumerar las estatuas que adornaban el atrio, los patios y el triclinio de su mansión, sería cosa francamente imposible, basta con decir que Craso le envidiaba hasta pasar noches sin dormir.

Pero más que sus banquetes fastuosos, que los préstamos que hacía a los amigos indigentes —eran miles,—lo que perdió a Marcus fué el amor. Las nobles damas y las cortesanas terminaron por estrujarlo en pocos años.

Cierto día, a cierta hora y en ciertas circunstancias, se dió cuenta que era presa de la decrepitud a los cincuenta años, entonces, mirando en torno suyo y pensando en lo instable de las cosas humanas, lanzó un profundo suspiro. Sus mejores muebles, la vajilla de oro y las tazas de ónice habían ido a parar en manos de los acreedores, los amigos se habían eclipsado como por encanto, de sus cuatro mil esclavos sólo le quedaban cien.

En los nichos que antes cobijaban estatuas, las arañas tejían sus telas, y sola, frente a su lecho, una hermosa Afrodita lucía provocadoras redondeces tras un trípode donde humeaban perfumes de Ofir. Era la única obra de arte salvada del naufragio y el humo de la ofrenda bien inútil ahora.

Ese mismo día reunió a sus esclavos y ante el pretor les dió la libertad, luego, acompañada de una lacónica epístola, envió a la bella Porcia la estatua de Afrodita. Sin decir mote a nadie vistió su mejor túnica y escondida la cabeza bajo un capuchón negro salió a la calle, acompañado por su liberto favorito.

Caía la tarde. Del lado de Luburra una estrella titilaba en el cielo azul como un ojo que pestañase y a su izquierda, el Aqua Marcia enseñaba sus arcos como la serie de ojivas de un castillo en ruinas. En las bocacalles grupos de personas discutían sobre la campaña de César en las Galias y hablaban de la construcción del teatro de Pompeyo. En los muros blanqueados los granujas habían dibujado imágenes obcenas y los perros rubricaban en las piedras esquinas. De vez en cuando la litera de un personaje pasaba arrollándolo todo en hombros de una docena de fornidos esclavos tracios. Los mercaderes cerraban sus tiendas. Uno que otro farol se encendía aquí y allá. Las túnicas amarillas de las cortesanas tomaban un tinte blanquecino a esa hora del crepúsculo y sus invitaciones lascivas sonaban a oídos de transeunte con cierta insinuación irresistible.

Marcus Pomponius caminaba tan de prisa que parecía huir. Por las estrechas y tortuosas calles de Suburra tropezó con bandas de esclavos armados que vociferaban como energúmenos, hediondos a ajo y vino, insultándose con marineros de Ostia para luego penetrar a empellones a una taberna. Las calles oscuras y resbalosas despedían un olor pútrido; sólo de vez en cuando brillaba a lo lejos un farol rojo, como la pupila de un toro rabioso, acusando un prostíbulo a cuyo umbral se mantenían semi desnudas decrépitas cortesanas de la Venus popular.

Bordeando el monte Celius salió por la puerta Capena a la vía Apia. La noche era tan tranquila y diáfana que parecía que el aire vibrase en el espacio. Al pasar frente al templo del Honor y de la Virtud, hizo un saludo y atravesando el campo casi desierto que lo separaba de la puerta Apia, salió de la ciudad. El liberto, manteniendo en alto una antorcha, alumbraba el camino a su señor. Del lado de Preneste la luna comenzaba a levantarse con redonda cara de tísica, haciendo resaltar el vuelo incierto de las lechuzas cuyas pechugas blancas brillaban. La ruta centenaria se extendía como una cinta, perdiéndose a lo lejos tras vagas claridades. Marcus había retirado el capuchón de su cabeza y respiraba con ansia el aire tranquilo, fresco. A ambos lados se levantaban hermosos sepulcros entre bosquecitos de cipreses que semejaban obeliscos de granito negro y detrás, la campiña árida y solitaria, de un color lívido parecía la mortaja de un difunto. Las sombras de los dos hombres danzaban sobre el polvo.

Soliloquiando había detenido un tanto su marcha. Estaba bien sólo sobre esa ruta a cuyos bordes dormían las generaciones pasadas, artesanas del poderío de la República, olvidadas ahora en medio de los disturbios políticos. Ahí estaba el sepulcro de los Escipión, más allá el del viejo Catón... El genio de Aníbal se había estrellado contra todos esos corazones amantes de la ley y de la disciplina. Su alma de aristócrata se sublevaba ante los progresos de la plebe.

—Es un instrumento—se decía —un instrumento inconsciente y peligroso de que suelen servirse los ambiciosos para llevar a cabo sus fines... Y de repente, acordándose de la traición de Venus, exclamó:

Había llegado frente a un edificio circular rodeado de columnas y coronado por un genio que empuñaba una antorcha apagada. Era el sepulcro de los Pomponius, el suyo. Sentado en las gradas de mármol, Marcus contempló un instante el hermoso anillo, que adornaba su mano izquierda. Lentamente se lo sacó del dedo y haciendo brillar el gigantesco ópalo a la luz de la antorcha, admiró el primoroso trabajo. Luego, cogiendo la piedra preciosa entre los dedos, la desatornilló al tiempo que tragaba la gota azuleja de un líquido extraño que brilló un instante en la cavidad. El esclavo hizo un brusco movimiento.

—Según mi médico es un veneno que produce efectos seguros. Da la muerte sin dolor ni malestar de ninguna clase. Euthanasia, la amable Diosa, me cobijará en su seno...

Pensó un rato en algo muy lejano, sin remordimientos; de debajo de la túnica sacó un rollo y se puso a leer la Política de Aristóteles. Leía sin prisa, repitiendo los pasajes interesantes. Los caracteres griego resaltaban sobre las hojas de papiro. El antiguo esclavo retenía la respiración, ya gruesas lágrimas resbalaban por sus mejills. La antorcha chisporroteaba.

..."El gobierno debe conciliar los principios de la aristocracia y de la democracia" ... ... "El pueblo debe poseer autoridad suficiente para no ser oprimido"... "Las familias ricas y nobles deben gozar de un poder considerable siempre que se sirvan para el bien común y dando el ejemplo de virtudes republicanas"... ..."Si es necesario, un magistrado puede dominar a los demás con el título de presidente y plenos poderes, pero a condición de que sea escogido entre los mejores ciudadanos de la república y que gobierne según las leyes, observándolas primero que nadie, pues la ley es el verdadero soberano impersonal de la república. Sin este contrapeso necesario de principios opuestos, la democracia degenera en demagogia y la aristocracia en oligarquía"...

De repente, sin el menor sobresalto, Marcus Pomponius inclinó pesadamente su cabeza sobre el libro y sin darse cuenta cayó en brazos de la divinidad silenciosa.

GUIA PROFESIONAL

ABOGADOS

Y SALVADOR DE LA VEGA
Estudio: Huérfanos 1153. Oficinas 32 y 33. Casilla 3091. Teléfono número 3597.

FEDERICO DUNCKER BIGGS
Huérfanos 833. Altos Banco Germánico. Casilla N.o 219 Teléfono N.o 295.

ALBERTO DURAN B.
Huérfanos 1235. Oficina 8. Casilla N.o 2914.

MARIANO FONTECILLA VARAS,
Relator Corte Suprema, particiones arbitrajes en general. Tribunales de Justicia.

GABRIEL AMUNATEGUI.
LADISLAO ERRAZURIZ
LUIS QUINTEROS T.
Amunátegui 301. Teléfono N.o 633.

HECTOR ARNALDO GUERRA
Nulidades matrimonios, divorcios y juicios criminales. Galería Alessandri 24. Teléfono 4352.

ALEJANDRO VALDES RIESCO
HUGO VALDES MORANDE
MARIO VALDES MORANDE
Estudio: Delicias 540 de 3 a 6. Teléfono 1975.

J. ISIDRO 2.o SALAS
Moneda 1355.

OSVALDO HEVIA
Morandé N.o 244. Casilla 1831.

ALFREDO ILABACA LEON
Estudio y domicilio. Ahumada 47. Teléfono 4431. 30 A

BERNARDINO LEIVA
OTTMAR STEGMAIER
Bandera 537. Casilla 2068. Of. 1.

MANUEL MERINO E.
LUIS MERINO
Bandera 166. Teléfono 2077. Casilla 107. De 10 a 11 1|2 A. M.

VICENTE MOLINOS GAETE
Agustinas 1148. Teléfono 2110. De 10 a 12 y 4 a 6.

NICOLAS MARAMBIO MONTT
San Antonio 570. Casilla 2699. Asuntos civiles y especialmente cuestiones mineras.

ROBERTO DE PETRIS
Estudio y domicilio: Galería Alessandri 25. Teléfono 156. Casilla 4044.

ANTONIO PLANET C.
Especialmente cuestiones comerciales. Estudio: Estado 91. Casilla 4034. Teléfono 1137.

HUBERTO SALGADO GALLARDO
Criminalista. Alegatos Cortes. Nulidades matrimonios. Estudio domicilio: trasládose San Pablo 1417. Atiendo clientes franceses e ingleses en su idioma.

SALAS ROMO HNOS.
LUIS Y VICTOR A. SALAS ROMO
Abogados. Trasladaron sus oficinas a Compañía 1325. Teléfono 1527. Casilla 2231.

HECTOR SALAS IBAÑEZ
Trasladó su estudio y domicilio Nataniel 125.

LISANDRO SANTELICES E.
Abogado. Catedral 1424. Teléfono 831

ROBERTO URZUA PUELMA,
LUIS ALBERTO CASTRO
Morandé 291. Oficinas 52 y 54.

HUMBERTO YAÑEZ VELASCO
Morandé 323. Teléfono 595.

EMILIO TAGLE RODRIGUEZ
Asuntos comerciales y mineros. Bolsa de Comercio, tercer piso. Oficina 207. Teléfono 2018.

LUIS MORALES ZUAZNABAR
Morandé 166. Casilla 1873. De 10 a 12. 23—Oct.

MEDICOS

DR. ANIBAL ARIZTIA
Médico Hospital de Niños R. del Río. Ayudante Clínica del Prof. Prado Tagle. Consultas: Teatinos 321. De 2 a 3.30. Teléfono 1773. Domicilio: Agustinas 1319.

INSTITUTO DE SALUD
Cisterna (Población Nueva España)
Destinado al diagnóstico y tratamiento de las enfermedades nerviosas y mentales, dirigido por el doctor Fontecilla, Santiago: Delicias N.o 1626. Electricidad médica, baños etc.

Dr. ALCAINO
Regresó de Europa. Oídos, nariz, garganta, vías lacrimales. Especialista. Hospital Salvador y niños. 2 a 5. Dieciocho 257. Teléfono 257.

JOSE AVILES A.
Médico - Cirujano
Nataniel 167. Consultas de 1.30 a 4 P. M. Especialmente: Cirugía. Partos, enfermedades de señoras y sociales. Regresó.

Dr. ITALO ALESSANDRINI
Cirugía y ginecología, 1 a 3. Merced 322, Teléfono 3555.

DR. LEONCIO ANDRADE
Medicina general. San Diego N.o 83. De 2 a 5. Teléfono 4528.

Dr. CARLOS D. AGUIRRE
Especialmente vías urinarias. Venéreas, sífilis. Consultas de 1 a 5. Carmen 191.

DR. AMENABAR OSSA
Oculista. Catorce años Europa, tres años médico Director Hospital de Ojos Condado Stanford (Inglaterra). 21 Mayo 578. De 2-4. Teléfono 602.

DR. ARNELLO
Cirugía, anestesia general, venéreas, García Reyes 17. De 12-3. Hospital San Vicente 4-5.

DR. FELIX BULNES
Médico-cirujano. Huérfanos 801. Of. 18. Consultas: 1 1|2 a 3.

DR. BUNSTER
Santa Rosa 86. Consultas de 3 a 4. Teléfono 3476.

DR. ARTURO BARRAZA ARAYA
Puente 557, ausente.

DR. BORQUEZ SILVA
Estudios Europa. Pulmón, corazón, estómago, intestino. Rayos X. 3 a 6. Arturo Prat 80. Teléfono 19. Matadero.

DR. RIFO BUSTOS
Estudios en Europa. Medicina interna. Preferentemente corazón y estómago. 2 a 5. Cochrane 177.

DR. BISQUERT
Vías urinarias, sífilis. Moneda 859. De 3 a 6. Casilla 2563. Teléfono N.o 953.

Dr. BRONFMAN

Estudios en Europa. Cirugía, enfermedades de señoras. Venéreas, 2 a 5. Teléfono 3457. Se trasladó a Cienfuegos 68.

DR. JULIO BUSTOS
Médico Ciudad. Santiago. Medicina interna. Niños, sífilis. Recoleta 707. De 2 a 4.

DR. ROBERTO BALTRA G.
Medicina general, vías urinarias. 3.30 a 6. Ahumada 11. Teléfono 170, Parque.

DR. BEAUMONT
Ayudante servicio ginecología Hospital Salvador. Sto. Domingo 1245. De 3-5. Domicilio: Avenida Manuel Montt 1541. Teléfono 93. Santa Elena.

DR. BRAGA CASTILLO
Regresó de Europa. Rayos X. Medicina general y niños. Consultas de 9 a 10 y de 1.30 a 4.30. Merced 136. Teléfono 1353.

Dr. BARRENECHEA

Oculista, especialista en oídos, nariz, garganta. Huérfanos 801, esquina San Antonio.

DR. MARIANO BAHAMONDE RUIZ
Cirugía y ginecología. Cochrane 66. De 1 a 3. Domicilio: Delicias 1230. Teléfono 4430.

DR. HECTOR CORONA T.
Enfermedades de los bronquios y pulmón. Asma. 4 a 6. Delicias 868. Teléfono 2483.

PROF. CALVO MACKENNA
Regresó de Europa. Enfermedades niños: 2 a 3. Teléfono 2112. República 350.

DRA. JULIA CLAVERIA
Afecciones bronco-pulmonares, curación del asma. Consultas: 1 - 3. Ejército 660.

Dr. RODOLFO CASTILLO

Jefe servicio oídos, nariz y garganta. Hospital San Borja. De 2 a 5. en Delicias 1164.

DR. ALDO CONTRUCCI
Estudios Europa. Medicina interna. Sífilis. Nataniel 142. 2.30 a 4.30. Jefe clínica Prof. Brockmann. Teléfono 3340.

Dr. LEONIDAS CORONA T.

Regresó de Europa
Laboratorio Clínico
Delicias 868 — Teléfono 2483
REACCION DE WASSERMAN
Química Bacteriológica
VACUNAS

DR. CASTAÑEDA IGLESIAS
Ex-Médico residente del Hospital Niños. Compañía 1839. Teléfono 254.

DR. EDUARDO CRUZ COKE L.
Medicina interna. Merced 305. De 4.30 a 6.30. Teléfono 4205.

IGNACIO DIAZ MUÑOZ S.
Medicina general. Vías urinarias; 3 a 6. Bandera 574. Teléfono 3424.

DR. CROIZET
Londres 25, entre Serrano y San Francisco. Teléfono 637. Consultas 1-3.

OCULISTA
Ojos, nariz, oídos y garganta. Estudios Europa, San Antonio 148. (Entre Moneda y Agustinas). Consultas: 3 a 6. — Dr. E. García C.

Dr. LEON CHONCHOL
Medicina general. Rayos X. Sífilis, piel, venéreas. Regresó, Gálvez 61.

Dra. JUANA DIAZ MUÑOZ
Especialista enfermedades señoras y niños: 4 a 5. Delicias 858. Teléfono N.o 1715.

Dr. CARLOS DOREN
Enfermedades de señoras. Cirugía. Monjitas 536. Teléfono 2571. Consulta: 1 a 4.

Dr. RODRIGO DONOSO GAETE
Médico Hospital Salvador. Medicina interna. Consultas de 1.30 a 3 P. M., menos los Sábados. Amunátegui 32. Domicilio: Ejército 134. Teléfono: 2206.

Dr. JOSE DONOSO DONOSO

Médico-cirujano
Horas de consulta: de 2 a 4.
Miraflores 457.—Teléfono 2773.

Dr. RICARDO DONOSO
Enfermedades del corazón, pulmón. Regresó de Europa. 2.30 a 4.30. Agustinas 619.

Dr. EDUARDO DE RAMON
Estudios en Europa. Cirugía, enfermedades señoras Partos. 1 a 4. — Agustinas N.o 1606. Teléfono 3623.

Dr. DIMITSTEIN

Agustinas 1308, esquina Teatinos. Rayos X. Medicina general. Especialidad corazón, pulmón, estómago e hígado. 1 a 4., Teléfono 3348.

Dr. ESPINA
Rayos X. Medicina interna. Estudios Europa. Catedral 1425, cerca Amunátegui. Teléfono 2102. De 1.30 a 4.

Dr. FRANCISCO EDWARDS
Estudios Europa. Vías urinarias. Teatinos 10. De 2 a 3.

Dr. FUENZALIDA BRAVO
Profesor extraordinario. Enfermedades de niños. Merced 560. Teléfono N.o 1721. 2 a 4.

Dr. FONTECILLA
Estudios Europa. Afecciones pulmonares y nerviosas. Rayos X, pneumotorax artificiales, tuberculinoterapia, etc. Delicias 1626.

Dr. FUENZALIDA CORREA
Cirujano, enfermedades señoras, partos: 2 a 3. Huérfanos 715. Teléfono 406.

Dr. CARLOS GARCES BAEZA

Delicias 1276 — Teléfono 3747 Exámenes químicos, bacteriológicos. Reacción Wassermann. Medicina interna. 3.30 a 5.30.

Dr. GLEISNER V.

De 1 a 5. Pulmón, corazón, hígado, riñón, intestinos, etc. Sífilis. Castro 26. Casilla 2664.

Dr. RICARDO GUNTHER
Ayudante clínica ginecológica universitaria. Cáncer, aplicaciones de Radium. 2 a 4. Avenida España 624. Teléfono 253. Parque.

DOCTOR GIANELLI
ESTUDIOS EUROPA
SIFILIS PIEL VIAS URINARIAS
21 de MAYO 562
CONSULTA de 2 a 6

ENFERMEDADES DE LA PIEL, SIFILIS Y VENEREAS
Luz ultra violeta. Radioterapia.
Dr. FELIX GROHNERT B.
Ejército 391. De 2-6.

Dr. VICTOR M. GAZITUA
Partos, enfermedades de señoras. Trasladóse Agustinas 586, 2 a 4. Teléfono 976.

DOCTOR GREENE
Estudios Europa. Cirugía y Ginecología. Traslazóse calle París 809 (manzana residencial, San Francisco) 2 a 4. Teléfono 2860.

Dr. ANIBAL GREZ
Oídos, nariz, garganta. De 1.30 a 3.30. Merced 324. Teléfono 3555.

Dr. ENRIQUE GONZALEZ H.
Estudios Europa. Especialista estómago, intestinos, hígado, diabetes, obesidad, reumatismo. Ejército 664. De 1.30 a 3.30.

Dr. GUSTAVO GIRON L.
Cirugía y genecología. Brasil 32. Teléfono 3126. De 2 a 3.

Dr. MARIO GARCIA DOMINGUEZ
Medicina general. Enfermedades señoras. Partos. Venéreas: 1 a 5. San Diego 65.

Dr. ALEJANDRO INFANTE
Médico Jefe Policlínico Niños Hospital Salvador, 2 a 4. Delicias 253.

AGUSTIN INOSTROZA
Cirugía general. Especialmente de niños. Sífilis. De 4 a 6. Puente 583. Chile. Moneda 627. de 3 a 6.

Dr. ROBERTO JARAMILLO
Ejército 707. Teléfono 142, Parque.

Dr. RAUL VENTURA JUNCA
Médico residente Hospital Salvador. Medicina interna. Rayos X. Preferentemente aparato cardio-vascular y digestivo. Riquelme 140. De 4 1|2 a 6. Teléfonos 3828 y 395.

Dr. ARNULFO JOHOW
Estudios Europa. Cirugía y ortopedia. Adultos, niños, 3-4. Santo Domingo 1523. Teléfono 1033.

Dr. ALBERTO KORNER ANWANDTER
Estudios en Estados Unidos. Cirugía, ortopedia. Consultas: 10-12, de la mañana. Santo Domingo 614.

INSTITUTO RADIOLOGICO
Radioscopia, radiografía, radioterapia, aplicaciones radium.
Dr. ADOLFO KAPLAN
Estudios Estados Unidos y Europa. Trasladóse: Huérfanos 1466.

Dr. TEODORO LEIBLE
Enfermedades nerviosas. Medicina interna. Aplicaciones eléctricas. De 3 a 6. Olivos 794.

Dr. H. LEA-PLAZA

Estudios Europa. Compañía N.o 2115. De 2 a 5. Teléfono N.o 3880.

Dr. LABRA LETELIER
Nariz, garganta, oídos. Consultas de 2 a 5. Compañía 1361.

Dr. ARMANDO LEON I.
Cirugía. Compañía 1909. Martes, Jueves. Sábado: 1 a 3. Teléfono 3846.

Dr. LOIS
San Pablo 1236. Medicina general. Vías Urinarias. Sífilis. De 1 a 5.

Dr. LAVAL
Medicina interna. Lord Cochrane 340. De 2 a 4.

Dr. J. MONTERO C.
Medicina interna. Venéreas, de 1 1|2 a 3, y de 6 a 8. Clínica nocturna 9 a 10. Agustinas 1060.

Dr. G. MORAGA FUENZALIDA
Regresó Europa. Enfermedades niños. Cochrane 118. Teléfono 2804. De 2 a 4 1|2.

Dra. CORA MAYERS
Médico Cirujano
Regresó de Estados Unidos. Especialista en niños. Luz ultra-violeta. Ahumada 29. Teléfono 711.

ENFERMEDADES DEL CORAZON
DOCTOR MAHOTIERE
Estudios en Europa. Compañía 1973. Consultas de 1 a 4.—Rayos X y Laboratorio.

PROF. DR. B. MUÑOZ PAL
Cirugía general. Trasladóse Santo Domingo 1418 esquina Amunátegui.

Dr. JUAN MARIN B.
Cirugía general. Enfermedades vg., niños. Domicilio: San Diego 1843. Consultas, Amunátegui 85. Teléfono 3796.

Dr. MORALES BELTRAMI
Catedral 2257. De 1 a 3.

Dr. MUÑOZ VALENZUELA
Médico residente Hospital Niños. Enfermedades niños. Tuberculosis, infantil. Matucana 303, 2 a 5. Teléfono 158.

Dr. OSCAR MELENDEZ
Medicina interna. Sífilis. Consultas en Santo Domingo 1036, de 2-4, y 21 de Mayo 578, de 4-5. Domicilio: Ejército 141. Teléfono 2831.

Dr. MALBRAN
Enfermedades mentales y nerviosas. De 2 a 4. Se trasladó a Huérfanos 1880.

Dr. JUAN MONTENEGRO M.
Enfermedades de niños. Compañía 1770. Teléfono 2120. Regresó.

Dr. MANUEL MORENO
Medicina general, particularmente: pulmón, estómago, intestinos. Tratamiento especial. Tuberculosis pulmonar. Estudios Europa. San Francisco 155. De 2.30 a 4.30.

Dr. H. NUÑEZ ZAMORA
Matucana 289. Teléfono 291, Estación, 1 1|2 a 3 1|2. Sábado, 4-6.

SANATORIO GOSSMANN

Constitución

Sucursal del Sanatorio Gossmann, Cassel, Alemania.

Cura natural de las enfermedades por medio del sol, aire, agua fría, caliente y vapor; masaje, gimnasia y dieta especial. Aplicaciones individuales a cada caso. Ahorre un viaje a Europa, ocurriendo a este sanatorio, situado en una de las playas más hermosas de Chile. Prospectos a disposición: casilla 5, Constitución.

Dr. LUIS OPAZO P.
Jefe Policlínica. Niños. Universidad de Chile. Compañía 3007. Teléfono 48, Estación.

Dr JULIO A. PAREDES F.
Ex-jefe Clínica y Policlínica Ginecológica. Prof. Korner. Especialmente enfermedades señoras. Medicina. Cirugía. Amunátegui 33, de 2 a 4.

PENSIONADO "JESUS DE PRAGA"
Santiago (Providencia). — Fundado 1916. — Enfermedades mentales, nerviosas e intoxicaciones en general. El establecimiento cuenta con edificio ad-hoc en el barrio más sano de Santiago. Tiene todas las comodidades necesarias: grandes galerías, departamentos independientes con baño, jardines, parque con 17.000 m2. Toda clase entretenciones. Médico interno. Atendido especialmente, por sus propietarios, con personal especializado. Avenida Manuel Montt 1549. Casilla 641. Teléfono 93. Santa Elena.

Dr. ORREGO PUELMA
Médico Hospital San Juan de Dios. De 3.30 a 5 y media. Agustinas 1314. Teléfono 1217.

Dr. PANTOJA

Corazón, pulmón, estómago, sífilis Delicias 1276. De 2 a 4. Teléfono 3747. Santo Domingo 1036. Teléfono 574, de 6 a 8.

Dr. MARCIAL PARADA
Oídos, nariz, garganta. De 2 a 6. Santo Domingo 831. Teléfono 1359.

Dr DAVID PULIDO
Enfermedades niños, Santo Domingo N.o 1780. Teléfono 2152. De 1 a 3.

Dr PRUNES
Estudios Europa. Jefe clínica piel, sífilis venérea. Merced 490. Casilla 3896.

Dr PATIÑO MAC-IVER
Medicina interna. Enfermedades niños. Libertad 448. De 2 a 4. Teléfono 1636.

Dr ALBERTO PANATT
Médico jefe Policlínico, Prof. Prado Tagle. pulmón, corazón, estómago, hígado, Rayos X. Teléfono 1211. Trasladóse a Delicias 1416. De 2 a 4.

Dr. LUIS QUIROGA
Medicina general. Consultas: 4 a 5.30. Catedral 1452. Teléfono 3760.

Dr. ALBERTO RAHAUSEN
Cirugía general. Compañía 2928. Teléfono 192. Estación. De 2 a 4.

Dr AQUILES RIVEROS
Graduado en Bruselas, partos, señoras, medicina general. Consultas en su

SANATORIO
Avenida Matta 586. Pensionado para partos, operaciones, medicina, aislamiento y curación nerviosa; morfinómanos. Teléfono 97. Matadero.

Dr. JOEL RODRIGUES P.
Estudios Europa. Medicina interna. Especialidad estómago, intestinos. Rayos X. De 2 a 4. Amunátegui 559. Teléfono 3810.

Dr. CESAR RODRIGUES LEON
Medicina interna. Enfermedades de niños. Catedral 2607. 1 a 2 y Bascuñán Guerrero 1013, 4 a 5.

Dra. FRESIA ROSAS DE BEHM
Médico cirujano. Compañía 1871. — Consultas: 1 a 5.

INSTITUTO SANITAS

AGUSTINAS 1955
Laboratorio auto-vacuna, radioscopías, terapia de radium y de Rayos X. Luz ultra-violeta. Aplicaciones eléctricas. Instalaciones de radium baños de ácido carbónico, diatermia.

Dr. LUCAS SIERRA
Erasmo Escala 1835, entre Cienfuegos y A. Barroso. Martes y Sábado de 2 a 3. Teléfono 4348. 30 A

Dr. SCROGGIE
Especialidad enfermedades de niños. Jefe de la Clínica de Niños, Universidad de Chile. Consultas de 2 a 4 de la tarde, Rosas 1157.

PROFESOR Dr. SOTO PARADA
Laboratorio Clínico. Moneda 1035. De 3 a 6.

Dr. Marco A. Sepúlveda R.

LABORATORIO CLINICO
Trasladóse a Miraflores 450. Teléfono 233. Abierto a toda hora.

Dr. CRISTOBAL SAENZ
Estudios Europa. Afecciones médico- quirúrgicas de abdomen. Especialmente estómago, sífilis. Rayos X. De 1 a 3 1|2. Agustinas 1889, teléfono 3098.

Dr. HELLMUTH SIEVERS W.
Médico-cirujano. Domicilio: Molina 72. San Antonio 275. De 2 a 3 1|2.

Dr. CARLOS SEAMAN
Médico cirujano. Consultas: 1.30 a 4. Trasladóse, Delicias 225.

Dr. STOLTING
Oculista, Médico recibido Alemania.

Dr. SANTANDER
Estudios en Europa. Medicina interna, especialmente estómago e intestinos. Rayos X. Alameda 938. De 2 a 5.

D. OTTO SCHWARZENBERG
Enfermedades de niños. Consultas 2 a 3 Martes, Jueves y Sábado. Lunes y Viernes 2.30 a 3.30. Santo Domingo 1523. Teléfono 1033.

Dr. TORRES TORRES
Jefe clínica prof. Korner. Especialista enfermedades señoras y cirugía. Catedral 1249. De 2 a 6.

Dr. VEGA MACHER
Exclusivamente pulmón. Nataniel 109. De 2 a 3.30. Lunes y Miércoles.

Dr. G. E. VIDAL S.
Delicias 2636. Teléfono 245. Estación. Consultas: 6 a 7.

Dr. J. M. VERGARA KELLER
Regresó de Europa. Partos, ginecología. Agustinas 828. De 2 a 4. Teléfono 2855.

Dr. JORGE VIVES BRAVO
Enfermedades niños. Delicias 335. Teléfono 2895.

Dr. VILLAGRA
Estudios en Europa. Unicamente pulmón. Rayos X. Pneumotorax. Helioterapia. Dieciocho 437 A. De 3 a 5.

Dr. JAIME VIDAL OLTRA
Ex-Director Sanatorio San José para tuberculosis, Pulmón, corazón, estómago. Laboratorio: 2-3 1|2. Catedral 1433. Teléfono 2006.

Prof. Dr. VARGAS SALCEDO
Regresó de Europa. Exclusivamente cirugía. Compañía 2499. Teléfono 1060. Martes, Jueves, Sábado, 2 a 5.

Dr. VICUÑA HERBOSO
Ayudante de la Clínica del profesor Prado Tagle. Hospital de San Vicente. Medicina interna, especialmente enfermedades del corazón Martes, Jueves Sábado, 2.30 a 4.30. Almirante Barroso 270. Teléfono N.o 1053.

Dr. YAÑEZ G.
Estudios Europa. Piel, sífilis, venéreas. Trasladóse, Delicias 865. De 2 a 5. Casilla 618.

914
606
Dr. WAUGH
Estudios Europa, internas venéreas, sífilis, Wassermann. Consultas: 2 a 4.30.
COMPAÑIA N.o 1853

Dr. WIREN
Oídos, nariz, garganta. Compañía N.o 1606. De 2 a 5.

Dr. WEINSTEIN
Estudios Europa. Enfermedades de la piel, sífilis y venéreas. Radioterapia y luz ultra-violeta Agustinas 1357. De 2 a 5.

DENTISTAS

C. VALENCIA COURBIS
Ayudante Escuela Dental. Operaciones indoloras. Procedimiento Dr. Carrea (de la Facultad de Buenos Aires). Coronas y dentaduras. Teatinos 50.

Dr. GUILLERMO VELASCO M.
Dentista. Estudios en Filadelfia. Catedral 1261.

Dr. ENRIQUE SANSOT
Ahumada 11. Teléfono 4221. Horas: 9 a 12 y 2 a 6.

Dr. CERDA LOPEZ
Ahumada 11. Teléfono 4221. Horas: 9 a 12 y 2 a 7.

Dr. CLODOMIRO CONTRERAS
San Antonio 451. Teléfono 3692. Horas: 10 a 11 y 3 a 6.

LEONEL CONTRERAS M.
Cirujano dentista. Rayos X. Merced 486.

FORTUNATO ENCINA F.
Especialmente placas, coronas, puentes. Extracciones indoloras. Ahumada 56.

Dr. GALLARDO GONZALEZ
Estudios en Filadelfia. Consultas: diurnas y nocturnas. Echaurren 26.

WENCESLAO MUÑOZ L.
Dentista: Tratamientos rápidos. Extracciones sin dolor. San Diego 448.

ARMANDO MORA PINOCHET
Dentista. Trasladóse: Santa Rosa N.o 671.

ALFREDO MUÑOZ LOBOS
Extracciones sin dolor. Somnoformo. Puentes, placas. Tratamientos rápidos. Compañía 1352.

CLINICA DENTAL

"VALENZUELA BASTERRICA"
Luis R. Berríos Méndez
Rafael Valenzuela Labbé
Carlos H. ROJAS
DENTISTAS ESPECIALISTAS
Cirugía dental atendida por médicos especialistas. Somnoformo. Correcciones de anomalías. Riquelme 47. Teléfono 1642.

ARQUITECTOS

EDUARDO TASSO
Construcciones, transformaciones y reparaciones. Honorarios: 10

OFICINA DE CONSTRUCCIONES
Dirección o Contrato
LEOPOLDO NAVARRETE CH.
Morandé 67. Teléfono 2189, Casilla N.o 380.

CONTADORES

VICTOR MENA VELASQUEZ
Contador. Perito Mercantil. Estado. Arbitrajes, revisiones, balances, Merced 882, esquina Estado

MATRONAS

M. AVILA
Matrona ginecolojista. Clínica privada. Consultas gratuitas. Brasil 528

AMELIA MATUS
Recibo pensionistas. Partos, atención a domicilio, toda clase inyecciones. Maule 1062.

H. IZQUIERDO DE GARRIDO
Partos y ginecología. Seguro diagnóstico. Atención esmerada. Pensionistas, precios módicos. Estudios completos, últimos adelantos ciencia. Consultas 8-10 y 1-4. García Reyes 869.

MATRONA ERAZO
Recibe pensionistas. Atiende a domicilio, inyecciones. Mujica 26, casi esquina Vicuña Mackenna a una cuadra Diez de Julio.

PENSIONADO MENARES
Recibo pensionistas. Partos, pensión $ 45. Masajes, inyecciones. Cochrane 885.

AIDA AZAGRA
Partos, curaciones, recibo pensionistas. San Diego 956.

Mme. E. PRAGNAUD
Matrona francesa. Trasladóse Avenida Matta 73, entre Vicuña Mackenna y Santa Elena.

SARA OSORIO DE GONZALEZ
Matrona Pensionado particular para partos y curaciones internas. Rosas 2254.

INSTITUTO DRA. VICENTINI.
Pensionado para asistencia partos. Recibo enfermas provincias, días, meses. Matronas turno permanente para atención domicilio. Consultas gratis. San Diego 57.

MATERNIDAD PARTICULAR. Pa. Villaseca. Recibe pensionistas de provincias, por meses, días. Partos, curaciones. Consultas gratis. San Diego 267.

PENSIONADO URIBE
Partos, curaciones, masajes. San Francisco 395. Teléfono 3939.

PENSIONADO PARTICULAR
Mercedes Rojas, Matrona. San Diego 930. Recibe enfermas. Curaciones internas. Consultas a toda hora.

CLINICA PRIVADA
Dra. Mercedes Darrigrandi, regresó del extranjero. Atenderá su distinguida clientela en su pensionado Huérfanos 3170.

CLINICA PRIVADA DE OBSTETRICIA
Señora Reyes, matrona ginecologista. Establecimiento moderno atendido por dos cirujanos especialistas. Recibo enfermas de todas partes del país. Partos, precios módicos. Consultas gratis. Esmeralda 63

ANA G. VARGAS BARRERA
Partos. Recibo pensionistas. Unión Americana 627. Teléfono 365.

CARMELA ROMAN
Maternidad particular. Recibo enfermas pensionistas. Maestranza 433.

CARMELA TORO G.
Partos, Asistencia toda hora. Recibo enfermas. Matucana 640.

VARIOS

CLINICA
Instalada con todos los adelantos modernos, únicamente tratamiento y curación radical de las enfermedades venéreas, génito-urinario e impotencia.

Curaciones rápidas, seguras (Procedimiento científico comprobado único).

Atendido por su dueño, Luis A. Bravo B. y doctor Félix Valenzuela.

Precios módicos. Facilidades de pago.

Se atiende ambos sexos diariamente de 9 a 12 M. y de 2 a 4 P. M. Consultas gratis de 6 a 8 P. M. Puente 562. Casilla 3410. Santiago.

Nota: Se reciben consultas de provincias por correspondencia.

CLINICA ALAMEDA 2595
Tratamiento de la sífilis y gonorrea con sus complicaciones en ambos sexos, curaciones rápidas y métodos los más modernos conocidos. Atiendo diariamente de 10 a 12 M. y de 5 a 7 P. M. Noche de 9 a 10 P. M.

Hospitalización de enfermos, con pensión $ 5 $ 10 y $ 20 diarios.

Tintorería a Vapor

"LA IDEAL"

Tiñe en negro, lutos de cualquier clase de ropas

PRECIOS:

Ternos y abrigos de caballeros	$ 11.00
Batas, trajes y abrigos de señoras	$ 10.00

LIMPIEZA DE ROPA

Ternos y abrigos de caballeros	$ 6.00
Batas, trajes y abrigos de señoras	$ 6.00

Lutos garantidos entregables en el día.
Llámese al teléfono 262 (Estación).

LIBERTAD 246
(ENTRE HUERFANOS Y AV. PORTALES

LUTOS

Especialidad en tocas y sombreros de Crep-Georgette.
Encontrará usted el mejor surtido en plaza en el

MANTO ELEGANTE
PASAJE MATTE 28
LA CASA NO TIENE SUCURSAL

NECESITAMOS

carretonero repartidor para la venta de Parafina en carretón estanque. Sueldo y comisión. Se exigen buenas recomendaciones y fianza.

WEST INDIA OIL COMPANY. — BANDERA 624
26—A.

POMPAS FUNEBRES

EMPRESA ZENTENO
ESTADO N.o 17
TELEFONO N.o 4275
DELICIAS N.o 2584

Abierto día y noche. Atendido por
CARLOS ZENTENO LOYOLA
TELEFONO N.o 524

COMPAÑIA CHILENA DE SALITRES

DIVIDENDO N.o 11

Desde le 29 de Abril actual, se pagará a los señores accionistas un dividendo de
1 1|2 CHELIN
por acción, en la Oficina de la Compañía, calle Blanco N.o 881.

Los que deseen recibir el dividendo en moneda esterlina, se servirán dar aviso por escrito a la Gerencia, antes del 26 de este mes.

Quedará cerrado el Registro de Transferencias desde el 25 hasta el 29 del presente, inclusives.

EL DIRECTORIO.
Valparaíso, 21 de Abril de 1925. 28—A.

PROPUESTAS

Dirección del Alcantarillado y Pavimentación de Santiago

Pídense propuestas públicas para pavimentar 14.500 metros cuadrados con adoquinado sobre concreto, en las siguientes calles de la comuna de Providencia: Avenida Providencia, desde la Avenida Lyon hasta la Plaza denominada Los Leones; Avenida Manuel Montt, desde el punto donde termina la pavimentación actual hasta la calle A. Claro, y calle A. Claro, de Avenida Manuel Montt a la Avenida Antonio Varas.

Bases y especificaciones, en la Dirección de Pavimentación Fiscal, Delicias 1123, tercer piso.

Las propuestas se abrirán en dicha oficina, el Martes 12 de Mayo, a las 3 P. M.

27—A.

PROPUESTAS PUBLICAS

Pídense propuestas públicas para dotar de local a la Escuela N.o 243 de la ciudad de Santiago, dentro del radio que se indica y por la renta que se expresa:

Radio: Caupolicán, Luis Beltrán, Rengo y M. Infante.

Renta anual: $ 5.100.

Las propuestas se abrirán en la Sección Locales de la Dirección General de Educación Primaria, el 27 del actual, a las 3 P. M.

EL DIRECTOR GENERAL DE EDUCACION PRIMARIA
26—A.

Taquígrafa

EN CASTELLANO, CON PRACTICA Y BUENOS CONOCIMIENTOS, NECESITA
WEST INDIA OIL COMPANY
624.—BANDERA.—624
Presentarse de 4 a 6 P. M.

V—93

FABRICACION

DE PUERTAS, VENTANAS, GALERIAS DE TODAS CLASES

Hace y tiene listas para entrega inmediata.
Barraca y Fábrica de Madera

LA REPUBLICA

DOMEYKO N.o 2354
TELEFONO 132 PARQUE
26—A.

CONCURSO

Llámase a concurso para proveer en propiedad los siguientes puestos:

Dos cátedras de Ciencias Naturales y Físicas en la Escuela Normal de Limache, con un sueldo base de seis mil pesos anuales.

La Sub-Dirección de la Escuela Diurna de Aplicación, anexa a la Normal de Talca, con un sueldo base de nueve mil pesos anuales.

Los interesados deberán presentar sus títulos y demás antecedentes a la Dirección de la Escuela Normal respectiva o a esta Dirección General (Visitación de Escuelas Normales) hasta el 3 de Mayo próximo.

EL DIRECTOR GENERAL DE EDUCACION PRIMARIA
30—A.

JOVEN FRANCES

O QUE POSEA BIEN EL FRANCES, SE NECESITA PARA OFICINA.
DIRIGIRSE:
CASILLA 3883

V—93

MAQUINARIA COMPRO

MOLINOS DE BOLA, MOLINOS DE PIEDRA Y TORNOS
CASILLA 71, LA CALERA

PARAGUAS

Cuando Ud. necesite un paraguas,

búsquelo de preferencia en la

Fábrica de Paraguas
ARTURO PRAT 24

Precios y calidad de difícil competencia

SE RECIBEN COMPOSTURAS

DESDE $ 10

LAPICES VENUS

UNA vez que usted use el lápiz VENUS de dibujo, ningún otro lápiz le satisfacerá.

Los lápices VENUS se hacen en 17 grados—6B al 9H—un lápiz de dureza apropiada para cada uso.

Los lápices y las gomas VENUS se venden en las mejores librerías y papelerías.

En las gomas VENUS se emplea la mejor materia prima. Borran con suavidad sin ensuciar el papel. Hechas en 12 tamaños.

American Lead Pencil Co.
220 Fifth Avenue, New York
U.S.A.

LAS NUEVAS SILUETAS

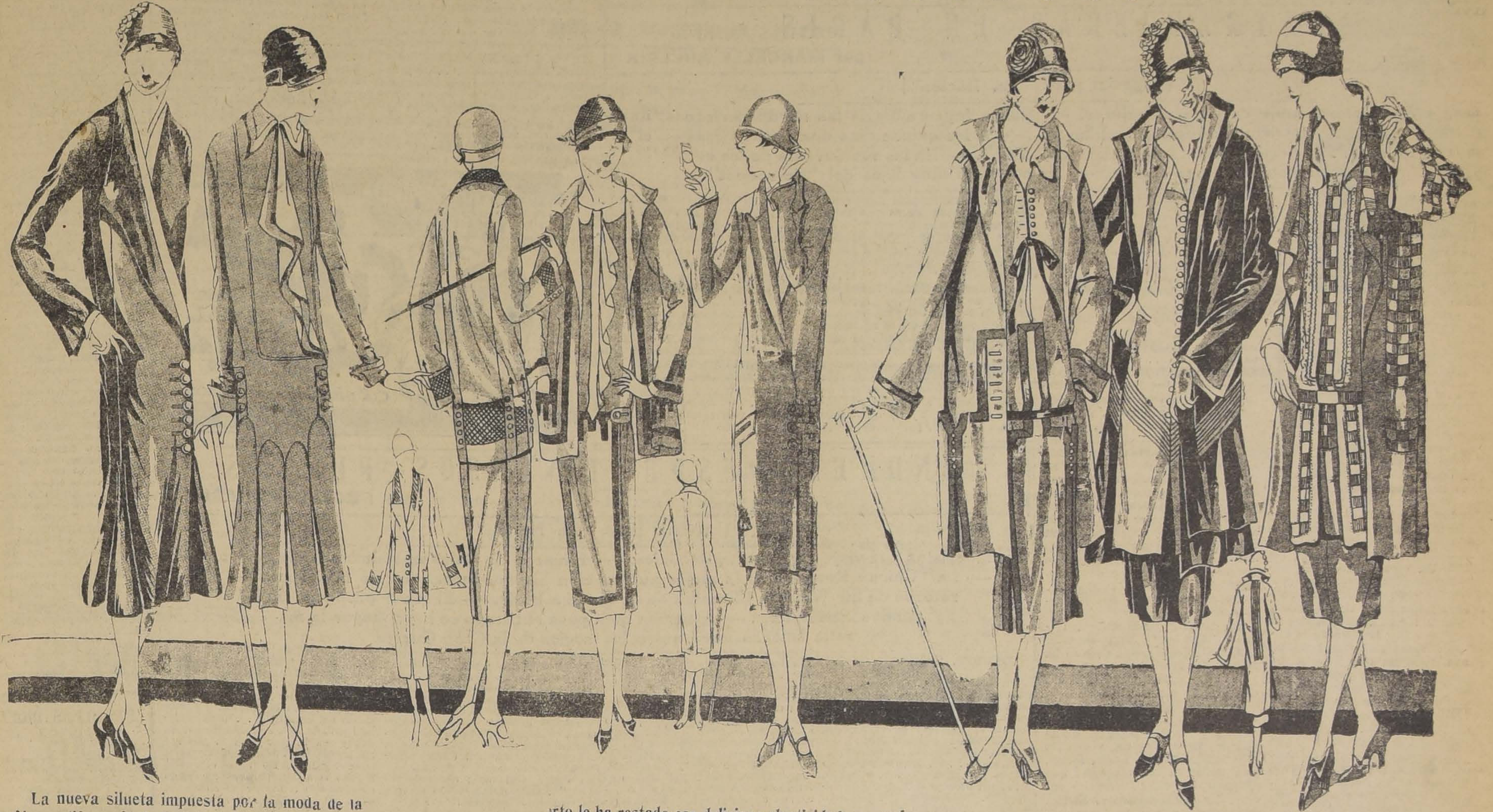

La nueva silueta impuesta por la moda de la estación se diferencia de la del año pasado más en los detalles que en sus líneas generales. La figura sigue siendo la misma, esbelta, delgada, si bien el vestido rto le ha restado esa deliciosa elasticidad que tenía. Por lo demás, la línea es siempre discreta y sencilla las tonalidades no han cambiado en forma apreciable. En el grabado que reproducimos hay formas muy elegantes y originales que servirán a nuestras lectoras para orientarse y tomar ideas de sus toilettes futuras.

OCASION

$ 98 Y $ 138

lindos y cómodos amoblados con mesa de centro; amoblados finos esmaltados en colores marfil, azulino, gris plata, verde nilo, azul de Prusia, etc. Valor 280 pesos hoy se realizan a $ 195. Amoblados finos, barnizados en colores, valor $ 150, hoy se realizan a $ 138.

GRAN FABRICA INGLESA
DE MUEBLES DE MIMBRE
29—A.

SAN ISIDRO 261

Tintorería a Vapor LA IDEAL

PRECIOS

Teñidos en negro:

TERNOS Y ABRIGOS DE CABALLEROS	$ 11.00
BATAS, TRAJES Y ABRIGOS DE SEÑORAS	10.00

Limpieza de ropas:

TERNOS Y ABRIGOS DE CABALLEROS	$ 6.00
BATAS, TRAJES Y ABRIGOS DE SEÑORAS	6.°0

Llame al Teléfono 362 Estación e inmediatamente le atenderemos

246 · LIBERTAD – 246
(Entre Huérfanos y Av. Portales)
TELEFONO 362 ESTACION

26—A.

CLINICA
DEL Dr. L. CIFUENTES FIGUEROA

Enfermedades venéreas, ginecología y sífilis. Consultas de 8.30 a 10 y de 12.30 a 4 P. M.

SANTO DOMINGO 1953

CADILLAC

carrocería cerrada, con tapiz y pintura nuevos, motor garantido, vendo. Verlo y tratar:

Carrocería TAULIS
CATEDRAL 1853

26—A.

¡Lo primero en todo medicamento es inspirar confianza!

El Bromural,

gran calmante nervino y somnífero inofensivo,

cuenta sus éxitos por millones. Más de 400 trabajos originales y comunicaciones sumamente favorables publicadas en la prensa profesional por parte de autoridades médicas de fama internacional, elogian las buenas calidades de esta

incomparable preparación.

De venta en las buenas farmacias en tubitos de vidrio de 20 tabletas.

BEBA

COMO APERITIVO

un COCTAIL en COGNAC LA PARRA DE ORO y como digestivo una copa de COGNAC LA PARRA DE ORO, de la Viña Errázuriz Panquehue, se sentirá sano y reconfortado para su trabajo.

Pídalo al depósito de esta Viña, en Santiago:

SANTA ROSA 835

Teléfono 164, Matadero
PRECIO DEL CAJON: $ 144
AGENTE:
LUIS GONZALEZ Z.

N|O.

¡OH, MARGARITA!

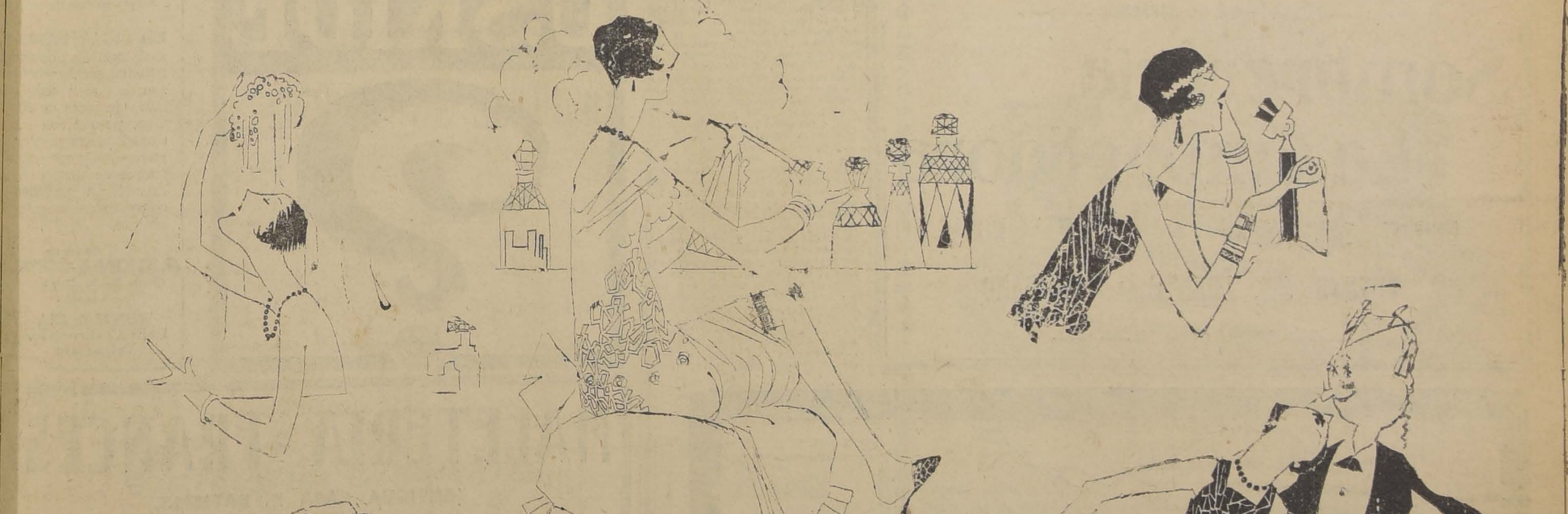

Margarita se prepara pacientemente el día de su compromiso; extrema los cuidados y llega hasta el límite de la coquetería; pero a última hora el novio se arrepiente... ¿Va a perder Margarita sus preparativos? Claro que nó. Para algo tiene una larga lista de pretendientes que esperan con paciencia...

DE NUESTROS CORRESPONS

EXTRANJERAS EN PARIS

por MARCELLE AUCLAIR

(Especial para "La Nación")

Una crónica sobre mujeres y para mujeres. — Cómo llegan a París las norteamericanas, italianas, rumanas, austriacas, húngaras y chilenas. . — A los quince días una figurita más en el bulevar. . . — No todo es lujo y risas en París. — En los restaurants de los estudiantes están los que luchan. — Henos aquí muy lejos del "Berroquet"

PARIS, Febrero de 1925.

Llegan todas con su carácter nacional, más o menos acusado. Se parecen, es evidente, a la madre, a las tías, a las hermanas, que han dejado en Praga, en Copenhague, en Lisboa, en Viena, o en Nueva York. Es curioso ver en ellos cómo se interpreta la moda parisiense, en los distintos países del globo, en donde impera. Es la moda de París, mais "ca n'est pas tout a fait cá..." Las norteamericanas traen esos trajes que solemos reconocer en las películas como "made in New-York", claros, adornados con encajes, con algún detalle demás, y alguna cintita colgando... Sombreros que han comprado allá con el nombre de "french hat", y no dejan de ser bien americanos, con bordaditos y adornitos que harían sonreír a una modista francesa con la más irónica de sus sonrisas. Las rumanas, esas lindas mujeres de tipo gitano, tez bronceada, ojos centellantes, puras facciones, traen de su país bordados multicolores. Las austriacas y húngaras, trajes de una elegancia forzada, complicada, es decir, todo lo contrario de la elegancia: rebuscamiento. Las italianas muestran una predilección hacia los colores fuertemente contrastados, y parecen resueltas a no llevar la falda corta que se exige en París. Hemos visto, recién desembarcada, una que otra chilena, con el gran sombrero que las modistas francesas fabrican especialmente para Sur-América.

Tienen, así, especial encanto.. Pero sé ahora cuan efímero es... A los quince días, tenemos de por el mundo una figurita más o menos elegante, pero con algo de originalidad, de menos, y una muñequita parisienne más... Se han entregado al peluquero, a la modista, y con entusiasmo pueril revisten el uniforme de moda. Hacen su aparición los abrigos masculinos, los sombreritos masculinos, la cartera masculina, que son inmprescindibles, para ser, en París, de 11 a 12 de la mañana, una mujer chic. Llegan luego el abrigo de pieles, en cuyo cuello, una flor artificial es obligatoria, los sencillos vestidos sin manga, rectos, lisos, el sombrero de Pierrot imprescindible para ser, de 5 a 7 de la tarde, una mujer elegante. Las rubias mujeres del Norte, se embadurnan el rostro con polvos color ocre. Y, gracias a Dios, las que ha tostado el ardiente sol de cálidos países ya no se desesperan... En París, ninguna "negrita" volvería loco al Averiguador Universal, pidiéndole recetas para blanquear... Son moda, la tez bronceada, y el pelo liso. Y así van todas, todas, llevando al cuello el collar de gruesas perlas falsas, que encontrarían horrible si la Moda no se lo impusiera; semejan con su cabellera "a la garconne", sin una ondulación, muchachitos pintados, vestidos de mujer — "C'est la mode..." Esto, pronunciado con los acentos más diversos.

Las miro de reojo, observando las distintas faces de la metamórfosis... Escucho, también.... Y puedo enregistrar una proporción.

He ido hoy al Ermitage, (famoso "dancing"), muy superior a la cantidad de veces que me ha tocado oír: he visitado el Louvre... (El Museo, no la tienda... que esta la conocen todas.....)

—¿Y por qué no?

Yo no opino. Miro. Pero me es muy grato poder decir en Chile que esa no es Francia, y que las que visitan París en esta forma, que imitan a las francesas que florecen en el "Jardín de ma soeur" y que aprenden el francés imitando el acento de las caturritas del "Perroquet", están bien equivocadas...

Pero, por ventura, no son todas así. No hay como la independencia total para definir carecteres. Aquí nadie representa comedia. ¿Para quién lo haría? Para el señor del frente. Para la señora de más allá Valiente cosa le importa a ambos... Un extranjero en París es prototipo de ser libre. Es así como se ve gente que en su país goza fama de "intelectual" darse en París un formidable baño de frivolidad, — ya que ninguna "Vida Social" que ha desdeñado los más famosos conciertos para dedicarse a frecuentar las "boiters" de Montmartre; y otros, que, libres del medio, de obligaciones sociales, gozando de esa deliciosa renovación del ser entero que es viajar, asimilan inmediatamente lo más fino de París y van instintivamente en busca de lo mejor.

Admiro profundamente la vida de las estudiantas extranjeras en París. Llegan, a menudo con escasos recursos. Y hay que saber lo que es París, para concebir lo que puede ser París sin dinero... y la soledad en París. Existen muy buenas pensiones para estudiantas, de precios módicos, pero muchas no tienen siquiera los medios para pagar esto. Es, pues, la pieza alquilada en algún sexto piso, la comida malamente preparada sobre un anafe, o peor aun... Una muchacha que estudia música con una dedicación mística me decía con mucha naturalidad haber vivido quince días con pan y chocolate...

Son infinitas así, que muestran al observador ojos iluminados de ensueño y esperanza, cuyo brillo hace aún más patética la palidez de las mejillas.

Hay que ir de vez en cuando a los restaurants de estudiantes pobres, para ver que no es todo lujos y risas en París, para sentir en la propia carne el amor hacia los que luchan... Hay allí muchachos y muchachas robustos, pero enflaquecidos, cuyas mandíbulas de veinte años están hechas para mascar anchos bifteaks con papas fritas, que almuerzan melancólicamente con una porción de porotos nadando en salsa, (ochenta céntimos...) Todo esto, lejos del reconfortante cariño de los padres, lejos del país... Para todos llega el día en que los ojos ensombrecidos de recuerdo se resisten al estudio. Hermosas luchas de la voluntad, que quiere vencer, y vence. Lenta formación de claros talentos...

Henos aquí muy lejos del "Berroquet"

M. A.

CIGARRILLOS
LA CUBANA
no tienen RIVAL
40 cts
¡fumadlos!
CIA INGLESA DE TABACOS

LONDRES DESDE DIVERSOS PUNTOS

por ROGELIO ECHAGÜE

(Especial para "La Nación")

Los laboristas y el viaje del Príncipe de Gales. — Eduardo de Gales es mundano, alegre y cortés. — La "Chilian Review" es la mejor publicación hispano-americana de Inglaterra. — El retorno de Sir Winston Churchill de su viaje a París. — El grave problema de las deudas interaliadas. — A medida que pasa el tiempo se hace mayor la maraña Internacional entre los socios de la Gran Guerra

LONDRES, Marzo de 1925.—

Ya sabes, lector, por donde le salió el tiro a esta famosa antigualla. Los laboristas esta vez han empleado la carabina de Ambrosio contra el Príncipe de Gales, con motivo de su próximo viaje a las colonias inglesas de Africa y a la América del Sur. Kirkwood, el diputado laborista por el turbulento y radical distrito del Clyde, ha vociferado, gesticulado y espumarajeado en la Cámara de los Comunes contra la extensión del viaje por otros cuatro meses y el aumento hasta dieciséis mil libras esterlinas del crédito de trece mil esterlinas ya concedido. Tanto el alargamiento del plazo como el del crédito están más que justificados a mi modo de ver, pues, sin entrar en consideraciones políticas de las que se relacionan con la mayor o menor utilidad de los príncipes de la tierra (y en verdad que los hay de todas clases y más o menos útiles a su país y a la humanidad), es el caso que si el de Gales ha de poder aceptar la invitación que, a más de la Argentina le han enviado Chile y el Uruguay, necesita más tiempo para esas visitas.

En cuanto a libras esterlinas, yo me imagino que aun lleva pocas para el camino de agasajos que le espera en tierra hispano-americana, de abolengo de espléndida y cortés hospitalidad. Ante la hidalga acogida que en las Repúblicas de América le aguarda, y las fiestas inolvidables a las que han de servir de "leif motiv" de encanto, los palmitos graciosos y los ojos de ensueño de chilenas, uruguayas y argentinas beldades, Eduardo de Gales, mundano alegre y cortés, y por ello más interesante que por ser heredero de una corona, habrá de desear corresponder, dando en su acorazado palacio flotante "parties", dignas del noble garbo de las chilenas, de la galanura de las uruguayas, y de la estupenda belleza de las argentinas. Los laboristas esta vez no han estado acertados. El ataque de Kirkwood sólo ha servido para poner de manifiesto la diferencia de opiniones que resquebraja el propio partido, y de sus mismas filas ha salido el comentario más adverso a su moción del otro día. Mrs. Philip Snowden, laborista militante de empuje y cerebro ha dicho que el príncipe de Gales es el muchacho que más trabaja en Inglaterra y es una idiotez escatimarle créditos para su útil labor.

Yo no sé si el viaje será también útil para los países interesados o si no lo será; no sé si el intercambio comercial beneficiará de él o no; si vendrá o no vendrá a los puertos británicos más o menos salitre, más trigo, más carne congelada o si se pondrá de moda en Londres la hierba mate; lo que sé es que Eduardo de Gales ha de traerse del viaje una amargura que le hará odiar un poco el tradicional protocolo de la realeza. . . Al heredero del trono británico, ¡mala suerte la del pobre muchacho! le está vedado aspirar a la mano de una republicanita. ¿Qué necesidad tenía Kirkwood de amargarle inoportunamente el viaje? Bastante se lo amargará el protocolo al darse cuenta de que en tierras de América hispana ha puesto Dios el "non-plus-ultra", de gracia, belleza y dulzura femeninas. . . . ¡Pobre Príncipe de Gales!

Más y más cada día ocupa la atención londinense cuanto a Chile se refiere. Es ya la "Chilian Review", la mejor publicación hispano-americana de Inglaterra y abundan los conferencistas que del país, del paisaje y del paisanaje chileno se ocupan. El nombre no hace al caso; tampoco importa mucho el sitio donde yo he oído hablar de Chile la última vez, pero no resisto a la tentación de traducir íntegras las palabras del conferencista, cuyo verbo entusiasmado llevó el complemento de interesantísimas proyecciones luminosas. El conferencista nos invita a hacer con él el viaje desde La Paz hasta Antofagasta y de paso, aprovecha la ocasión para decirnos cómo el bien trazado ferrocarril fué pensado y construído por sus compatriotas los ingleses. Detalles y vistas de ciudades, datos y estadísticas de gran utilidad; pero lo de más interés para mí es la descripción de la misteriosa poesía del desierto implacable, en cuyos muertos lagos y en cuyas volcánicas aberraciones se halla el inagotable filón de una riqueza de Nibelungos: "En el desierto, al que se llega al segundo día de viaje, se hallan los campos de nitrato y de boro. Las pampas, a la gran altitud en que se encuentran, están desiertas al parecer; y a medida que termina su zona se van convirtiendo francamente en la árida desolación del desierto mismo, inhóspito, frío y cruel.

Ya hacia el Sur, a partir del empalme de Uyuni, toma el desierto variedades de aspectos de tantas formas y manifestaciones como manifestaciones y formas presenta la riqueza allí encerrada. Los tonos de color se suceden en un efecto de kaleidoscopio de severos tintes y gradaciones. Sobre el pardo obscuro de algunas etapas, se mece al amarillear de los vapores de las solfataras y pronto se llega a la región donde la cosecha de riqueza consiste en el azufre en flor. Vienen después millas y millas de planicie, nivelada como una mesa de billar; rasa llanura salina donde nunca cae una gota de lluvia, asolación dantesca que tuvo necesidad de afrontar el hombre para arrancar de allí el tesoro de las entrañas de los cerros que, de grandes en grandes trechos, surgen en estas interminables estepas. Más allá del pasmosamente tranquilo mar de sal y arena están los campos de boro, y luego, a lo largo del ferrocarril, se alinean las factorías del nitrato". . . ¡Las materias primas más apreciables y más útiles en la paz y en la guerra! ¡Riquezas sin cuento superiores a toda fantasía! De todo esto oye mucho Londres, pero es necesario que oiga en mayor abundancia, cada día y dicho, por chilenos conocedores de lo de allí y conocedores también de lo que gustan de oír los de por estas latitudes.

Si Winston Churchill no se ha traído muchos francos de París (en verdad no se ha traído ninguno), por lo menos ha conseguido definir la situación y a estas horas ya se sabe cuál es la decidida actitud de Francia en lo relativo a las deudas interaliadas. Esa actitud está dando como resultado la precipitada crisis del franco, debido al temor de una insistente repudiación de toda responsabilidad financiera resultante de una guerra para la cual, dicen del otro lado de la Mancha, aportaron en sangre mayor cantidad que ninguna otra nación, pues si bien el número de muertos en los campos de batalla difiere poco del millón mal contado sacrificado por Inglaterra, más de otro millón hubo de fenecer en los hospitales, víctimas de toda clase de enfermedades contraídas en las trincheras.

Difíciles están de ajustar esas macabras cuentas y parece que todos los interesados se aferran a no dar con la única solución del problema, es decir, la liquidación definitiva, considerando como empresa común el mal nego vado a cabo desde 1914 1918. . . Pero ¡cualquiera le al tío Sam de la faltriquera recibido de Inglaterra, ni le de la cartera el documento cual se comprometió Baldwin gar hasta el último céntimo ochocientos millones de ester o cosa por el estilo! Francia, tanto, y mientras aduce pobr cusadora, tiene en preparació planos de un tipo de acoraz gero, inferior a diez mil tonel del cual se propone constr número determinado, evadie cierta cláusula del Trata Washington y dando lugar se entable de nuevo la comp cia en armamentos navale Estados Unidos, Italia, Ingl el Japón y ella misma. A que pasa el tiempo se hace la maraña internacional en socios de la gran guerra, y tan los precios de las subsis aumenta en Inglaterra el de los sin trabajo; aumenta estar general y no se ve p alguna una posibilidad de ¿Cómo se las va a arregl ton Churchill para cumpli mesa a los capitalistas y reducir en seis peniqu puesto sobre la renta? Ya do seis millones de esterl parte destinada al Almir pero si Francia insiste en grama, a base de ese nuevo acorazado, ¿qué sucederá presupuestos del año pró

Si dejando esto, lector, guntas algo sobre Ramsay Donald, te diré que, en es mentos, y ante las disensio partido, se apresta a defe jefatura contra los asaltos bury, el ex-Ministro Wh Por cuanto está sucedien que, por ahora, los conse con Baldwin a la cabeza, lidan en el poder, ¿pero ellos la solución de los pro de la post-guerra?. . . ¿ solución los problemas de guerra?

A nuestros clientes y Público en general

Tenemos el agrado de avisarles que desde el próximo Lunes, para atender mejor a nuestra distinguida clientela, abriremos una sucursal en la misma calle, PUENTE 685, local antigua Sombrerería Pagani, donde le ofreceremos un surtido de modelos exclusivos de elegantísimas formas y a precios sumamente económicos.

—:— FIJESE BIEN Y NO CONFUNDA —:—

Sombrerería
La Cmopetidora

PUENTE 760, ENTRE SAN PABLO Y ROSAS
PUENTE 685, FRENTE A GIORDANO

—:— SIMON GEWOLLB —:—

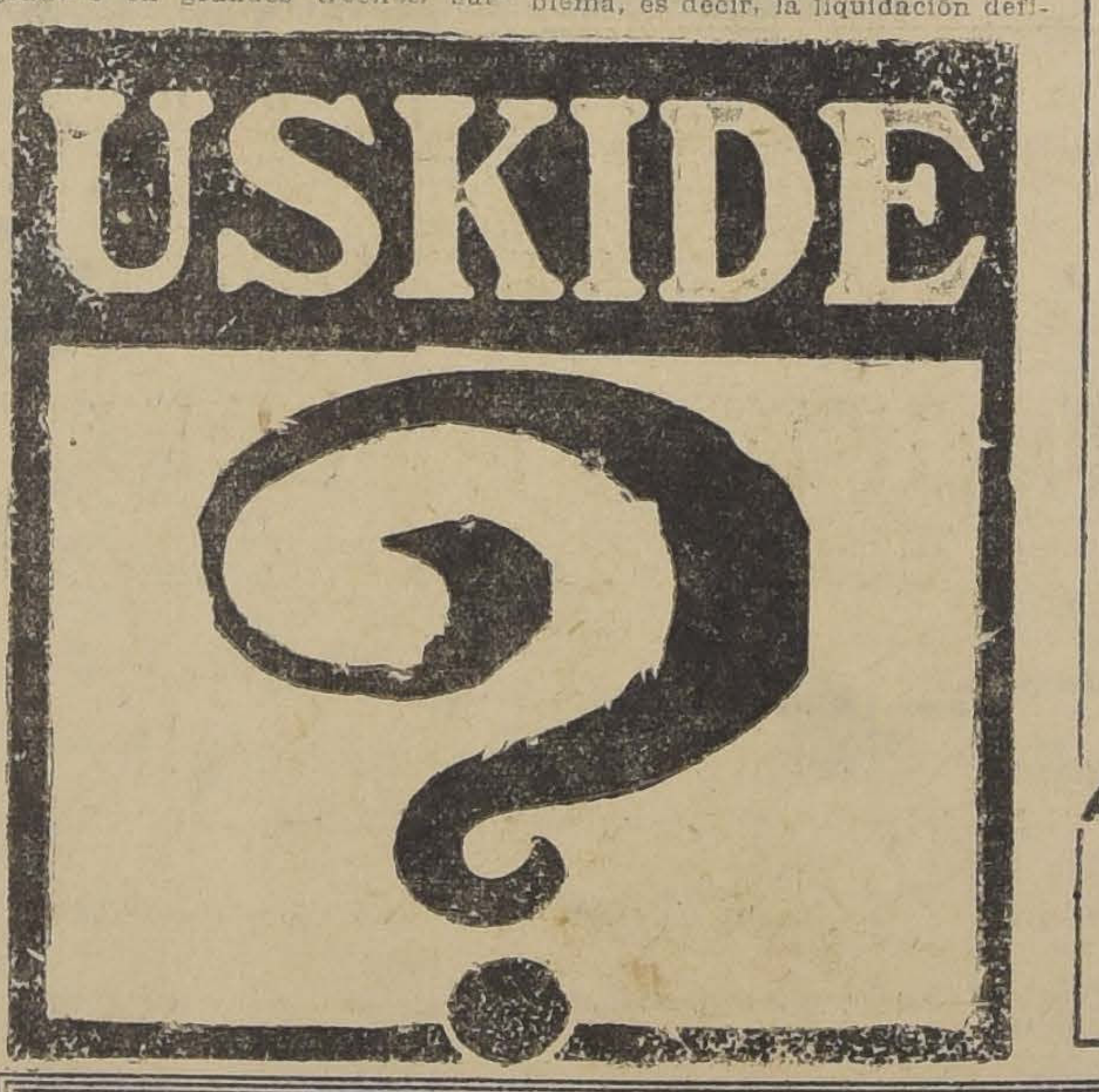

PASTILLAS DIGESTIV
ALCALINAS L. THIER

La fórmula de estas pas hace de ellas un remedio d eficacia perfecta.
Cura rápidamente:
Dispepsia flatulenta
Fermentaciones estomac
Digestiones dolorosas, e
Anti-ácidas y saturant madas al momento de la c alivian inmediatamente los res estomacales.

LABORATORIOS LANGLA
THIERRY

26, Rue au Pont Louis-Philipp
PARIS

LIGAS
PARIS
de Elástico Ancho
No Hay Contacto de Metal con la P

Las LIGAS PARIS h alcanzado su popular mundial, por la sencilla zón de que su corte es una sola pieza de elást vivo, porque son con cionadas para prestar l go servicio y comodidad porque se surten en extensísima variedad colores hermosamente co binados.

Fabricantes
A. STEIN & COMPA
Chicago, U.S.A. - New York, U
Representantes
MONTI & CIA
Calle Cochrane 563
Valparaíso

Kandegama
CEYLON Tea INDIA
CIA. COMERCIAL KANDEGAMA LTDA.
TE KANDEGAMA DA PREMIOS

MALETERIA FRANCESA
(ANTIGUA CASA P. BATMALE)
AVENIDA BRASIL 533
(ENTRE CATEDRAL Y SANTO DOMINGO)

BAULES, CAJAS MUNDO, CAJAS DE C MAROTES, MALETAS, MALETINES Y T DA CLASE DE ARTICULOS DE VIAJ

Gran surtido de necessaires desde $ 35.0

PRECIOS DE FABRICA

ESPECIALIDAD EN ARTICULOS FIN

HECHURAS Y COMPOSTURAS

NOTA.—Esta Fábrica no tiene Sucu sal en el Centro.

S. A. MANSU

ANATOLE FRANCE INTIMO

por MIGUEL ECHENIQUE ZEGERS

(Especial para "La Nación")

¿Revelaciones? ¿Milagros? Ni lo uno ni lo otro. — Veinte años esperando la muerte del maestro para dar a luz la obra. — Dentro de un siglo tendrá un gran valor para los mineros de la literatura. — En tres meses sesenta y dos mil ejemplares de tiraje. — El Anatole France de ultra-tumba es doblemente grande, simpático y juvenil

SAN REMO, 12 de Marzo de 1925.

¡Al fin! Al fin aparecieron esas revelaciones tan decantadas de Jean Jacques Brousson sobre la vida y los milagros literarios de M. Bergeret. ¿Revelaciones? ¿Milagros? Ni lo uno, ni lo otro. Una serie de anécdotas bien coordinadas que nos muestra el gran hombre al través de sus debilidades—las mismas, las de todos los hombres,—escrita con puño firme, no sin un poco de saler.

Cuando Brousson prometió tales revelaciones, desencadenó no pocas protestas entre los idólatras del último pagano. ¿Qué?... ¿Irreverencias para con el semidiós? Miles de manos se alzaron hacia el Olimpo como tomándolo por testigo de semejante desacato. Pero el Olimpo permaneció mudo. En el fondo, el libro de Broussan está de ser irreverente, mucho menos en este siglo leninesco. Para publicarlo, el autor esperó pacientemente la muerte del Maestro y por poco, esperando, se queda con las ganas. ¡Veinte años!... Veinte años que han debido parecerle un siglo. Era el caso, verdaderamente, de creer que Anatole France se alimentaba con ambrosía.

Casi al mismo tiempo, a raíz de la muerte del autor de "Juana de Arco", Marcel Le Goff publicó a su vez un volumen titulado "Anatole France, a la Bachéllerie". El fin de ambas obras es el mismo: Anatole France íntimo, bajo dos aspectos diferentes y en ambas también, hay puntos de referencia, anécdotas y observaciones que parecen ser hechos por una misma persona. Razón, creo, para que a Brousson se le tome en serio puesto que Le Goff está absuelto de antemano de la menor mala voluntad o antipatía para con el Maestro.

Pero, ¿existe esa mala voluntad de parte de Brousson? Nosotros, los contemporáneos, no somos los indicados para juzgarle. Sí o nó, dentro de un siglo su volumen tendrá un gran valor para los mineros de la literatura. Esto basta y seamos tolerantes. La obrita, en tres meses de existencia, lleva ya, mal que mal, una tirada de sesenta y dos mil ejemplares. ¡Qué sueño dorado para algunos escritores hispano-americanos que se devanan los sesos buscando un tema "sugestivo"!

¡Qué interesante y amena esta obra de Brousson! Nos retrata un M. Bergeret desconocido del vulgo acostumbrado a contemplarle extasiado al través de su estilo diáfano, alegre como un cortejo bullanguero de Dionisio. Abrámosla en cualquiera hoja, y encontraremos a un niño grande riéndose a carcajadas hasta de aquello que los hombres toman más a pecho; disertando sobre cualquier tema, ya sea de literatura como de arte, siempre irónico, de una ironía punzante. ¿Irreverentes estas páginas? ¡Vamos!

No hay nada tan interesante como la biografía de los grandes hombres, sus vidas contadas de una manera juvenil y elástica. Cuando esas biografías o diarios íntimos toman cierto olor a "robe de chambre", nos parece penetrar hasta en lo más recóndito del alma de uno de esos semidioses. Son libros que no cansan aunque se lean cien veces. Por eso las Memorias de Casanova pueden leerse todas las noches, antes de beber una taza de tilo y de soñar con los angelitos.

Este Anatole France de ultratumba es doblemente grande, simpático y juvenil. Su espíritu multiforme se desarrolla ante nuestros ojos atónitos como un libro de estampas, ora libidinosas, ora casi evangélicas. Es un Proteo que surge del océano de la noche eterna sonriéndose de la muerte, dios humano y generoso. Su diletantismo raya en lo increíble. Sus flaquezas, su libertinaje que en otro hombre no tendrían importancia, le rodean de una aureola de simpatía y admiración. ¡No me vengan con hombres castos ni con Huysmans arrepentidos a última hora!

Pagano trasplantado a una época de agonía artística, se vengó bien de su siglo. Pluma en mano, hizo morder el polvo con su sola indiferencia a los creyentes de hipocresía dulzaina, a los agiotistas morales. Y en el libro de su examanuense le vemos en la intimidad contemplando nuestros días al través de sus cristales de su genio, narrando su juventud con verbo chispeante, alabando a éste, deshaciendo a aquel mientras avaricia con los dedos el cuerpo esbelto de una Venus de mármol.

Este amigo espiritual de Voltaire, prosista inimitable, tuvo sus flaquezas bien simpáticas. Gustaba de la carne cruda y cocida con la impetuosidad de un colegial. Es un adorno a su gloria y a su talento que lo acerca más aún de los adoradores de la naturaleza bella y sencilla.

"Vivamos tranquilos—dijo—para morir tranquilos. Lo difícil es vivir y no morir. No quiero ningún fraile enojoso a mi cabecera de moribundo; pero sí a una bella mujer. ¡Qué manos hermosas me cierren los ojos para siempre!

M. E. Z.

HABANOS SELECTOS $ 80
HABANOS XXXX $ 60
Yo Fumo
Reina Victoria

DA FUERZAS Y VITALIDAD
FORTAGOL
HACE RECUPERAR LA POTENCIA VIRIL
N|O

"EL ANUARIO TEATRAL ARGENTINO"

por LUIS MARIA ALVAREZ

(Especial para "La Nación")

Los que conviven las miserias y alegrías de la escena aplauden la edición de la obra. — La vida teatral argentina tendrá de ahora en adelante una guía que le trace rumbos y le forje esperanzas. — Cada año artístico tendrá su enciclopedia. — De lo que trata el primer "Anuario Teatral Argentino"

BUENOS AIRES, Abril de 1925.

No existía en el ambiente teatral argentino una obra enciclopédica. No había una obra que resumiese cada temporada anual. Para el historiador dedicado a la búsqueda de antecedentes, era improba la tarea de reseñar la vida del teatro en Buenos Aires. Figuran, sí, en nuestra bibliografía teatral valiosos elementos para un juicio acerca de los primeros e inciertos pasos del teatro autóctono. "Historia del teatro en Buenos Aires", del doctor Bosch, y una que otra recomendable obra de Juan Pablo Echagüe y Enrique García Velloso, forman el exiguo caudal informativo sobre el teatro nacional, sus comienzos, sus autores y sus obras. Faltaba una publicación que reunirse, anualmente, todas las actividades de la vida teatral en la Argentina. Y acaba de aparecer.

La crítica periodística elogia, en estos momentos la aparición del "Anuario Teatral Argentino". Quienes conviven la farándula, quienes seguimos paso a paso sus alegrías y sus miserias, hemos contemplado satisfechos la edición de esta obra. La necesitábamos. Hacía falta el "Anuario Teatral Argentino". Y ha sido un periodista, crítico de teatros, quien se echó en la arriesgada empresa de dar a luz esa obra. Ve él, ahora, recompensada su iniciativa. En teatros, en redacciones, en la mesa de trabajo del dramaturgo, en la biblioteca de la artista — si la tiene... — figura el libro. Y tampoco faltará en los archivos de los diarios, ni en las empresas del extranjero. Porque es un elemento útil.

Quien organizó la vasta obra cumplió una labor meritoria. El anunció su programa, hace un año, con estas palabras, a manera de programa de acción:

"La vida teatral argentina, vasta y próspera, se cierra todos los años sin dejar de su desenvolvimiento y de su poder más que páginas de diarios y revistas que pronto se relegan al olvido. Le falta de un espejo en que mirarse, un reflejo fiel y luminoso que le dé valor y orgullo, una guía que le trace rumbos y le forje esperanzas".

"El "Anuario Teatral Argentino" quiere ser todo esto y mucho más, si le sostiene en el camino la colaboración de todos: quiere constituir un lazo de buenos camaradas entre los que luchan, sufren y triunfan para consolidar la vida teatral. No será una reseña árida y muerta de nombres y cosas, sino un libro vivo de la vida común, consejero atento y sereno para toda iniciativa y en todo desfallecimiento".

"Los autores, verán reflejada en el "Anuario Teatral Argentino" su obra creadora y se sentirán así alentados a proseguir su producción, auscultando los éxitos y los fracasos reseñados. Los actores, tendrán en él un año de su vida de trabajo frente a la de sus compañeros, guía y acicate a la nueva tarea. Los empresarios, encontrarán en la obra todo el balance artístico del año, y con él podrán dirigir los derroteros del porvenir. Todo ese "mundo teatral" podrá hallar en sus páginas lo que le corresponde de labor y de honor en el grande edificio espiritual a que contribuye, y, finalmente, la prensa y el público acudirán a sus reseñas, como al consultor completo e imparcial de una de las más nobles actividades de la Nación".

Quien dirigió la obra, su iniciador, manifiesta en las palabras de presentación del libro "que no es perfecta la que ofrece en este primer "Anuario". Quizá peque de nada vanidoso. El primer número del "Anuario Teatral Argentino" es la bella promesa de una publicación magnífica del porvenir, que irá perfeccionando la inteligencia de sus directores, el auspicio popular y, sobre todo, el tiempo... Ahora es un afortunado primer paso.

¿Qué le falta al "Anuario Teatral Argentino"? Cierto es que, y así lo reconoce su director, quedan inexplorados y vírgenes los años que el teatro nacional pasó en su formación infantil. Pero este y otros muchos tópicos no menos importantes formarán varios "Suplementos" del "Anuario". En ellos figurará la historia retrospectiva de la escena argentina, acumulando el material objetivo e imparcial que permita abarcar la vida teatral del país desde sus orígenes en adelante. Lo promete así el editor. ¡Ojalá no lo olvide! Porque con lo publicado en el primer número de su obra y lo que anuncia publicar, como lo dice, tendrá la escena argentina la verdadera enciclopedia que faltaba.

Bueno... ¿Y qué contiene este primer número del "Anuario"? Trae en sus 450 páginas interesantes datos acerca del desenvolvimiento teatral ilustrados con fotografías. En primer término consigna los estrenos de 1924. Hace, a renglón seguido, la crítica de la mayoría de ellos, y destaca las escenas mejores de las piezas que constituyeron acontecimiento en la temporada. En seguida dedica atención, con criterio esencialmente informativo, a las incidencias y conflictos producidos en el ambiente teatral. Luego... pasemos, lector amable, algunas páginas. Encontramos informaciones sobre el elenco, repertorio y las actividades de las compañías argentinas y extranjeras, lo mismo que respecto a las que actuaron fuera del país, pero que tuvieron alguna relación, no obstante eso, con obras o artistas argentinos. Figuran diccionarios de autores, actores y críticos. Sigamos. Hay después, oportunas encuestas hechas entre autores, artistas, empresarios y hombres de letras, sobre temas de actualidad teatral.

Prosigamos, lector... Mas... Vaya el sumario como mejor demostración de las muchas materias que trata el libro:

Dos palabras. De Juan Pablo Echagüe: Normas estéticas y morales; La temporada lírica; Los estrenos del año (por orden alfabético). De José J. Berrutti: Desde mi butaca, Los acontecimientos (por orden alfabético), Escenas seleccionadas (por orden alfabético). El teatro griego en la Argentina, Incidencias y conflictos (por orden de fecha). De Luis de Arco y Segovia: Tríptico, Las temporadas (por orden alfabético.) De Luis Rodríguez Acasuso: ¿El teatro es un arte inferior?, El teatro nacional en el exterior, La revista, El teatro nacional (encuesta), Pequeñas y grandes noticias, El teatro y el Estado (encuesta), De todo el mundo (por orden de fecha), El museo y la biblioteca del teatro. Lo que no debe callarse, Ordenanzas municipales, La inspección municipal de teatros, La ley de propiedad científica, literaria y artística, Las asociaciones, Sociedad Argentina de empresarios teatrales. De E. Possenti: Experiencias teatrales. De Honorio Roigt: Tatiana Pavlova, Diccionario de autores, Eleonora Duse, Diccionario de actores nacionales, La censura teatral, Los filo-dramáticos, La red de teatros en el interior de la República (por orden alfabético), Nuestros críticos (por orden alfabético), Los artistas líricos (diccionario biográfico), Los artistas extranjeros (diccionario biográfico), La música y los conciertos, Nuestra carátula, Los conservatorios, Los músicos populares (por orden alfabético), Varietés, Radio Cultura, La escena muda nacional, Necrología, El diccionario de términos teatrales, Los teatros de la capital (planos, datos, empresas, etcétera), Fe de errata, Lo que se dijo del "Ata".

Confieso que he leído con interés creciente las páginas de este "Anuario". Y porque creo que ha de servir a más de un empresario chileno, a más de un artista y a más de un autor o crítico de allende los Andes, es que dedico esta sencilla crónica a noticiar sobre su aparición. Me guía, asimismo, un motivo de justicia. Lo diré sinceramente: no creía en la realización, en Buenos Aires de una obra como esta. Cuando el amigo Miguel S. Tancredi, me habló de su idea, hace un año, me eché a reír.

—¡Fracasarás!, le dije, pero lo alenté.

—He planeado muy bien la obra —me respondió—y aunque pierda el tiempo y el dinero, será una realidad el "Anuario Teatral Argentino".

Su profesía se ha cumplido. Mi pesimismo quedó defraudado, aunque en su lucha, el editor, chocara, como se lo prometí, con la glacial indiferencia de los más beneficiados por la iniciativa, autores, empresarios, cómicos. ¡Ah esa vanidad estúpida de la gente de teatro! Ahora que la obra inspira elogios por doquier, todos se acercan al autor, lo felicitan y le ruegan no olvidarse de ellos en el próximo número. ¡Indolentes! Pierden el tiempo en un café y no son capaces de responder a una pequeña encuesta. Cuando se les anuncia una empresa feliz, miran desde el séptimo piso al "pobre infeliz" que es padre de la idea y sienten compasión por él... Cuando ven realizada la iniciativa, entonces la vanidad los arrastra a pedir favores al que antes desdeñaron...

Por eso, porque en su primer número ha obtenido feliz éxito, venciendo así la indiferencia del ambiente, es dable esperar que el "Anuario Teatral Argentino" llene la sentida necesidad de la obra enciclopédica que faltaba. Su director no se hará rico con ella, pero tendrá la satisfacción de haber realizado una buena empresa.

L. M. A.

ESTAÑO EN LINGOTES
A PRECIOS SIN COMPETENCIA, OFRECE
FUNDICION LIBERTAD
LIBERTAD 53 Y 58

Ford
FRIGORIFICO SAN CRISTOBAL
BELLAVISTA 0415
TELEF 1272
CASILLA 812

EL CAMION "FORD"
COMO ELEMENTO DE SERVICIO

El comercio moderno está basado enteramente en el principio de SERVICIO, y como regla general, la casa que MEJOR SIRVE A SU CLIENTELA es la que más prospera.

Con vehículos tirados por animales, usted limita innecesariamente su radio de acción, y no puede servir a sus favorecedores con la eficiencia deseada.

En otras palabras: USTED OBSTACULIZA SU PROPIO PROGRESO.

Con el CAMION FORD, en cambio, podrá abarcar una clientela mayor, dando un buen servicio en Santiago y en los pueblos vecinos.

Es decir: CIMENTARA EL PRESTIGIO DE SU CASA, granjeándose la buena voluntad de sus clientes.

NADA LE CUESTA PROBAR. Nuestros Agentes tendrán el mayor gusto en hacerle una demostración práctica.

Precio del chassis de camión en Santiago:

SIN PARTIDA: $ 5,300. — CON PARTIDA: $ 5,800.

Ford Motor Company

EXPOSICION 1240. — SANTIAGO

Agentes en Santiago:

GIBBS y Cía.
CATEDRAL 1037

Carlos Orrego & Cía. Ltda
HUERFANOS 819-823

Viña

Vendo, sin agentes, linda viña de 38 cuadras, a puertas cerradas, teniendo en maquinarias, herramientas, vasijas y útiles más de $ 60,000.00. Tiene además 12 cuadras de suelo apto para todo cultivo.

Dista 20 cuadras de Curicó, por muy buen camino.

Precio: $ 350,000,00 con facilidades de pago.

Jorge Figueroa Anguita. Galería Alessandri N.o 25, 2.o piso. De 11 a 12 y de 4 a 6.

27—A.

DESCLARINCILLADORAS
MAROT

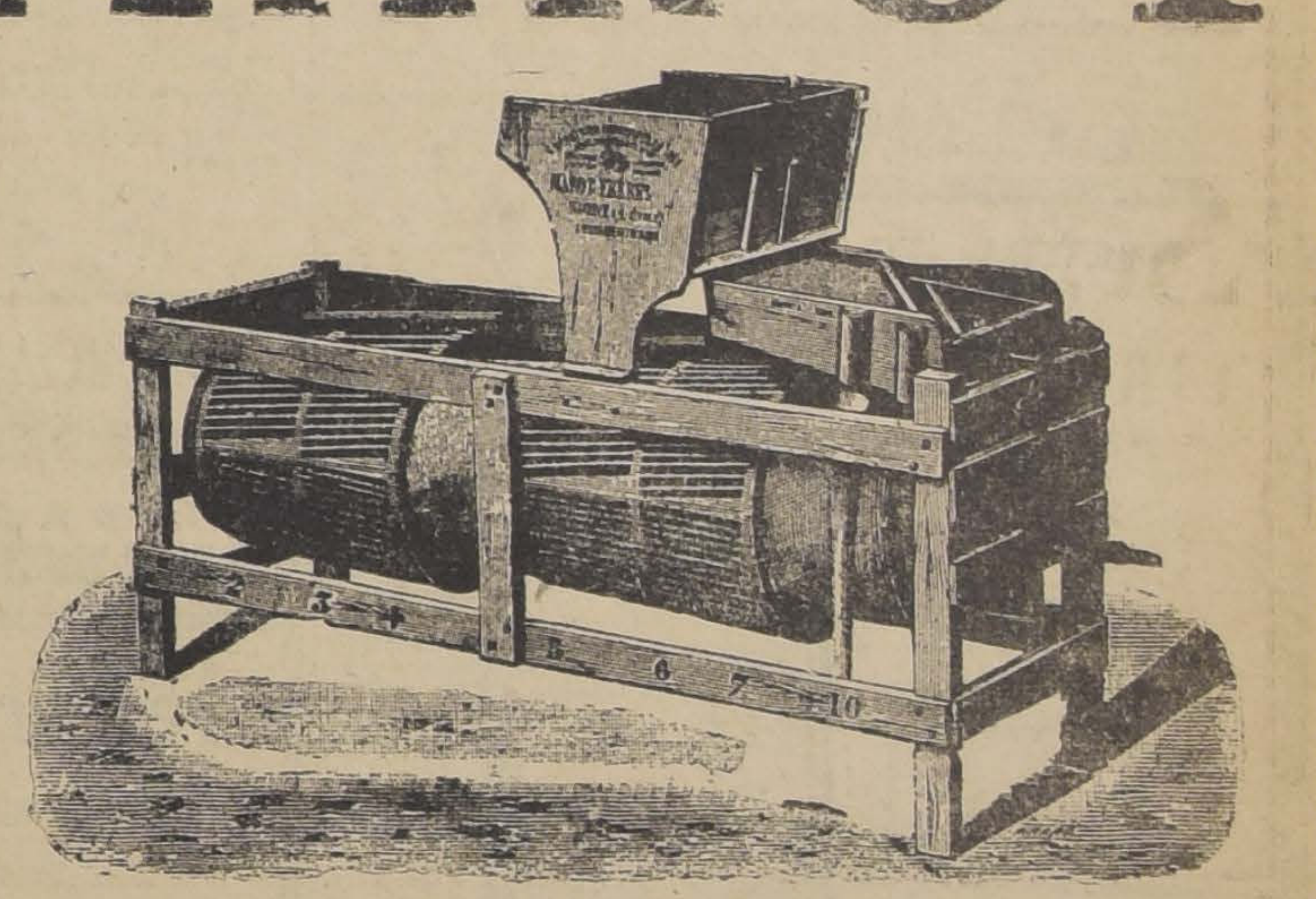

SERIE "A"

LA MEJOR MAQUINA FRANCESA PARA PURIFICAR Y SELECCIONAR TRIGO

Separa tanto el Clarincillo, Arvejilla, Corregüela, Avenilla y Cebada, como también todas las semillas chicas y extrañas, dejando el Trigo puro en dos clases. Tenemos en varios tamaños apropiados para grandes y pequeños fundos. Es máquina indispensable para seleccionar el trigo para la siembra.

Williamson & Co.

VALPARAISO ::: SANTIAGO ::: CONCEPCION ::: VALDIVIA

Calefacción a Gas

La más BARATA y apropiada a las costumbres de la vida moderna. Mayores informes:
Sección Ventas-Santo Domingo 1061

CRONICA LITERARIA

por ALONE.

"MI OTRO YO". LA DOBLE VIDA EN LA INDIA, por Augusto d'Halmar. (Novela Semanal, Madrid). Dicen que en sus primeras obras, en Juana Lucero, que desconocemos, Augusto d'Halmar aparecía como un novelista objetivo, tejedor de intrigas vastas, realista y aun naturalista a lo Zola. Nosotros empezamos a conocerlo por La Lámpara en el Molino, La Plumilla de Cardo y, después, por Nirvana, serie de páginas de prosa poéticas, exquisitas, sutiles, vibrantes, cuentos deliciosos, meditaciones llenas de misterio, historias vagas y simbólicas, envueltas en una nebulosidad rusa o del Norte. "La Sombra del Humo en el Espejo" insinuaba una orientación distinta. Hay por allí escenas movidas, personajes curiosos, bien atisbados; pero siempre domina la cuerda que llamaríamos de Loti, la divagación nostálgica, el paisaje magníficamente pintado, una como disolución de la personalidad en la Naturaleza. Con La Pasión y Muerte del Cura Deusto surge o resucita el novelador hecho y derecho, el hombre que no sólo escribe maravillosamente, sino que inventa y compone, que sabe despertar el interés, mover una serie de personajes, llevarlos, y llevarnos con ellos, desde el principio hasta el final. Sobre el fondo del temperamento lírico, el genio dramático aparece y ya no son todas reflexiones, confidencias y estados de ánimos, sino que sobreviene la acción, el movimiento, la vida externa, independiente.

Ultimamente, hemos recibido un relato breve "Mi Otro Yo" (de la Doble Vida en la India) en que d'Halmar da un paso más en este camino: ya se reconoce casi una intención de folletín, apresurémonos a decirlo, de folletín hecho con verdadero talento y la misma plenitud de estilo que sus mejores obras.

Apartando el estilo, ese oleaje de frases que se envuelven unas en otras y parecen jugar un juego fastuoso ¿en qué está el interés, el nervio vivo de esta novelita? Del personaje principal sólo sabemos que llega a la India en la primera página y se llama Miguel Orth, hijo del fantástico archiduque austriaco que abandonó la corte imperial para venir a pegarse un tiro en la cocina embaldosada de un molino de Chile. Así dice d'Halmar. Luego le suceden varias cosas raras: ve a su doble, encuentra un anillo con una inscripción cabalística, habita en casa de una antigua rival de la Emperatriz Eugenia, establecida en Calcutta, asesina sin saber cómo a una pobre señora, en presencia de su marido, y ambos bajan el cadáver hasta el Ganjes, el río que desemboca en el Nirvana, lo depositan en una balsa, la prenden las luces de ritual y lo echan, fúnebre esquife, a la sagrada corriente... Ideas distintas, costumbres extrañas. En Oriente la mujer es algo vedado de que no puede hablarse entre gentes bien nacidas; se recluyen en las casas, no por desconfianza al huésped, sino "para no deshonrarlo con su presencia". Los muertos son quemados o se les embarca de noche en el río, entre cuatro velas. La religión no tiene esperanza. "Un cielo sin Dios, una inmortalidad sin alma, una perfección sin plegaria. El hombre nace solo, vive solo, muere solo... ¿Quién, pues, le escucharía? ¿A quién podría dirigirse sino a sí mismo?". Preceptos de Manú. Y las visiones... "Miguel miró a lo "lejos, a donde se dirigían los "elefantes sagrados. También a "esa hora, en ese sitio, como en "todas las márgenes del río nirvánico, bajaban las mujeres para traerle su ofrenda cuotidiana, "y entrando hasta medio cuerpo "en la onda, se las veía dejar "sus guirnaldas de mandara y "sus collares de jazmines, y volver a surgir con las ropas ceñidas y hechas transparentes por "el baño. Cantaban una canción "de alba y de juventud... Y el "padre río mezclaba a aquellos "acentos fugaces la incasable letanía de sus aguas que venían "del Himalaya, que habían contorneado Benarés y que ahora, "en Calcutta, iban a perderse, "como el curso de la vida, en algo desconocido...

La sensación de misterio, la sugestión continua de una presencia invisible, el caminar por aquella existencia milenaria como sobre aguas de abismo, toques de intensa realidad envueltos en la penumbra de lo extraño, lo incomprensible, una specie de vapor que baña séres y cosas y les hace tomar proporciones fantásticas, hé ahí a nuestro juicio algunos de los elementos que prestan poderosa seducción a las páginas de Mi Otro Yo, esta breve novela que tal vez su autor escribió como jugando, en que hay reminiscencias de sus otros libros y una especie de desplante para usar recursos muy conocidos y que esta vez, como siempre, dan resultado.

Pero ante todo y después de todo está la música, la orquesta, la poesía amplia, rica, inagotable del primer temperamento de artista que hayan producido nuestras tierras, canción que trae resonancias de mares distantes, de épocas lejanas, voz del marinero del buque fantasma que nos mece con una indecisa voluptuosidad.

"PARIS SENTIMENTAL Y PECADOR" por Ernesto Torrealba Un tanto extrañada y no poco dolida del silencio que se ha hecho en torno a las crónicas de Ernesto Torrealba, una lectora de La Serena, nos escribe y nos pide qu publiquemos:

"En esa infancia presta a encantarse que tenemos al despertar, con ojos ávidos que todo quieren saberlo, buscamos en la prensa lo que pasó en el mundo: y el editorial, la crónica, la noticia, que luego dejaríamos por pesado, majadero o inverosímil, en esa hora fácil a la confianza, al deslumbramiento y a la credulidad, nos seducen plenamente.

"De ahí que rara vez una recopilación de artículos periodísticos no sea una losa en vez de un libro. Ni aún en complicidad con el alma mañanera puede leérsele, que esta alma—al contacto del libro—cobra gravedad y plenitud de mediodía.

"Ernesto Torrealba ha reunido algunas de las Crónicas que enviara a "La Nación" desde París y no una losa han resultado, sino un libro excelente por la calidad de su prosa novísima, acrobática, esplendorosa y el juego de sus ideas que hacen chocar constantemente la sensualidad con el sentimiento, brotando de ahí una chispería de ingenio reidor que en lo hondo llora.

"Por eso es un encanto: que el sensual, **sensual**, refocilado, fijo, espeso en la carne, repele; el sensual **sentimental** que se da a todo— libro, color, sonido, movimiento, perfume, tacto, sabor— el que tanto gusta de Ivonne, linda flor de placer, como de una callejuela tristísima en el Montmartre trasnochador, el que lo mismo disfruta bailando un "one" con la "dactiló" que sorprendiendo en los muelles el ansia de quién busca libros viejos, el que igual goza vagando por los bulevares entre el "Chéri" de las bocas enrojecidas, como viendo el joyel que hace la luz en una vitrina de Notre-Dame, ése sensual placer.

"... todo consiste— dice Torrealba en su preceptiva de las "Crónicas— en que usted capte "en la punta de su pluma el arte de asociar lo que nadie había asociado y disociar lo que "hasta el momento todo el mundo había juntado: hay un sustantivo que nunca se ha casado con cierto sustantivo. Y es "un matrimonio escrito por Dios. "Haga usted ese casamiento. "Lo único que necesita es ser artista: tener creadero'

"Siguiendo su receta, el cronista casa y llena de prole palabras y más palabras. Como el relato arrastra, no hay tiempo para detenerse en la pedrería que engalana a los novios. ¿Qué es pedrería falsa de barbarismo y galicismo? ¡Qué hacerle! Dió fulgor... dejémosla y gocemos en su luminaria.

"¡Y qué asombro encontrar, entre nosotros, quien así voltee escribiendo, sin aplomarse en un tema, en una idea, espina dorsal de todo artículo, hueso duro que se cubre con cualquier ropaje. De la mano de Ernesto Torrealba vamos con paso rápido, cogiendo en cada minuto un haz de sensaciones diversas, hincando en una, y otra y otra idea, para caer siempre justo en la línea que seguíamos, e ir avanzando presurosamente, con una livianura de vilano en el cuerpo y el espíritu sutilizado por la calidoscópica visión de este París Sentimental y Pecador.

"Comprendo que habrá obesos de cuerpo y plomos de espíritu que lanzarán resoplidos de cansada indignación o callarán reprobadoramente, en grave pachequismo, ante este torrente. ¡No saben que el agua que corre es vida!"

POEMAS DE MILOSZ, TRADUCIDOS Y PROLONGADOS, por Augusto d'Halmar. (Madrid, Auriga 1922) Ignoro si el poeta lituano Oscar de Lubicz-Milosz, o lo que d'Halmar presenta como tal.... pertenece a alguna de las nuevas escuelas más o menos su pra-realistas; pero sé que no haría mal papel en ninguna de ellas, porque tiene de todas la característica vaguedad inconexa llevada al máximum, a ese límite en que se rompe el hilo de la última lógica y no se puede seguir entendiendo sino guiado por una fe especial.

Y una vez más hemos de quejarnos, sin ironía, de carecer de ese sexto sentido que permite a tantos jóvenes de hoy maravillarse ante lo que nos parece el caos.

Esta vez nuestro pesar se acrecienta, porque el prologuista y traductor, tan claro en su acrobática flexibilidad, demuestra una admiración ilimitada hacia el poeta lituano. Dice: "Yo no traía, quizá, a España, sino la misión de dar á conocer este poeta que me había reconciliado con el verso, a este amigo que me enseñó la amistad. Relegándome, pues, a segundo término con mi propia obra, fuí anunciando como precursor la buena nueva que hoy reunimos en estas páginas y, asistido ya en mi admiración y mi cariño hacia el místico lituano por cuantos sintieron mis traducciones, puedo decir que este libro es un homenaje que le rinden sus iniciados de lengua española". Agrega todavía, para confusión nuestra: "Por eso esta edición es corta y numerada (cien ejemplares), acaparándola para nosotros. Nos apenaría que un solo ejemplar se extraviase en las manos de un indiferente (¡ay!). Amamos demasiado al maestro para exponerle a la incomprensión; le comprendemos lo suficiente para saber cuán raro es el estado de gracia que su palabra, como toda palabra de vida, requiere: "Dejemos a los muertos que entierren a sus muertos".

Reducidos a la condición de cadaver entre cadáveres, hemos querido ansiosamente resucitar pero todos nuestros esfuerzos han resultado inútiles... Citaremos por ver si entre los lectores alguno se siente tocado por la gracia

"¿Qué dices de estas noches, qué dices de estos días—Niña falsa y enferma de los suburbios tenebrosos? — Lejos, bien lejos del infierno donde vives atemorizada. —Yo sé de una amorosa y tranquila comarca — donde es tan dulce el aire como el vino del dátil. — Es allí donde mi pesar allí donde mi piedad — Rehuyendo los ojos que la moña ilumina. —Por los caminos danzantes del azur y de la onda — Querrían conducir un día a su débil y triste hermana. — Tierno es el nombre del suelo: Matmata, Metamor: —Tierno es el nombre del agua: la Mar Mediterránea. — Tus grandes ojos esquivos de niña abandonada — Reirían enternecidos ante ese país soñador. — Lejano y luminoso como la paz del corazón. — Ante esos montes sonrosados, esas lejanías sin nubes. — Ya no necesitarías velar tu rostro: un olor de perdón sopla sobre ese país. — Melancólico y bello, caritativo para los traicionados".

Evoca traducciones libres de poemas de Poe, baladas del Norte, divagaciones alucinadas de no sé qué de poetas místicos, inmemoriales y extraños. Bellas combinaciones de imágenes y palabras, sugestiones de un ritmo perdido en el camino que hizo el canto remoto para llegar a nuestros oídos... todo igual como la página cubierta de signos indescifrables, como las conversaciones en idioma desconocido.

Volvamos al prólogo:

"He sido tentado a disertar aquí entre nosotros, sobre este hombre como nosotros y de nuestro tiempo, que lleva el nombre perecedero de Oscar de Lubicz-Milosz y cuenta de edad cuarenta y cuatro años solares... y al cual pertenecen en apariencias, las maravillosas músicas que vamos a escuchar más lejos; tentado a leer sus cartas, loar sus obras, hacerme eco de su voz; pero el eco no es sino un reflejo, cuando no un remedo, y cualquier anécdota huelga o enfada, tratándose de él, y cualquier comentario le reduce. Yo he podido traducirle ¡y con qué devoción! pero no sé contarle. Excede naturalmente a su obra. Por otra parte y nada más que al mirarlo ¿quién podría expresar la sensación de esa como careta estereotipada de lava que es su rostro bajo la cual debe de proseguirse tan vivo sin embargo, el juego de los músculos y de las fibras del espíritu, que la petrificada ceniza se ha requebrajado en grietas que son arrugas, en comisuras que prestan su rictus amargo y dulce a la boca hundida y se diría muda, abismándose entre la imperiosa línea de la nariz y el caliente espolón de la barbilla como un derrumbe entre dos levantamientos geológicos? Y en esa máscara lívida, ajada y congelada, los ojos, con un fulgor de carbuncios, dejan escapar todo el fuego interno".

Admirable retrato. Tan admirable que nos recuerda sin quererlo el que aparecía fotografiado en la primera página de Karez-I-Rozhan de venerable memoria.

¿SON CAROS Y MALOS NUESTROS FERROCARRILES —UN FOLLETO DE LA EMPRESA. Se hablaba de nuestros ferrocarriles en torno a la mesa. Uno dijo que eran malos, que eran los peores del mundo; otro agregó que con las últimas tarifas eran los más caros; un tercero aseguró que tenían el triple de los empleados necesarios y se iba a convenir por unanimidad en que la ruina de la nación y todos los males de la existencia provenían de la Empresa de los Ferrocarriles cuando alguien empezó a explicar, a dar cifras y datos exactos. Eran tan convincentes y venían de origen tan autorizado, que no se halló otra réplica:—¿Y por qué no publican eso en los diarios, por qué no escriben? —Sí se publica, si se escribe... — Pero yo no he leído. — Y yo he leído lo contrario... ¡Ah! es que en nuestro país, y acaso en todos los países, los ataques a un servicio público encuentran siempre muchos más lectores que las defensas de los jefes de servicios. Tanto se ha escrito y publicado en este sentido que la Empresa ha editado folletos con números, estadísticas, comparaciones. Si quiere le envío uno de ellos.

Lo recibimos, poco después. Y hemos de confesar que nuestra opinión adversa al ferrocarril fiscal se había formado un poco a la lijera. No reproduciremos las cifras que lo dicen todo. Disonarían demasiado en este sitio. Pero diremos que de ellas resulta matemáticamente, la conclusión de que nuestras tarifas son las más baratas del mundo, de que el personal es menos numeroso que en cualquiera otra empresa; que el servicio ha venido mejorando en una proporción muy superior al aumento de los gastos; que las deficiencias inevitables se deben al vertiginoso crecimiento del país que los medos de transporte no han podido alcanzar por falta de fondos; que la gran mayoría de los cargos formulados en la prensa, en la Cámara y en el público en contra de la Empresa provienen o de pasión partidariista, y entonces quedan inamovibles, o de honrada ignorancia y entonces han sido frecuentemente rectificados por los mismos detractores, cosa ésta última de que la mayoría de la gente no gusta imponerse.

Pero la conclusión más alarmante del folleto es lo malo, lo ligera, lo superficialmente que leemos, juzgamos y condenamos. Todos! Aún los que no tenemos interés de ninguna especie en pro ni en contra. Oímos atacar y creemos: oímos defender y dudamos o pensamos en otra cosa...

"Alone"

LIBROS

RECIBIDOS EN LA SEMANA

NUEVOS

JACQUES BROUSSON.— Anatole France en Pantufias (En francés) $	7.50
ANDRIEW.— El hombre que encontró la verdad $	7.50
PIERRE LOTI.— El Castillo de la Hermosa del Bosque .. .. $	6.50
PIERRE LOTI.— Pascuala Ivanovitch .. .. .. $	6.50
Museo del Prado .. .. $	112.50
Museo Países Bajos ... $	112.50
Museo de Goya .. .. . $	90.—

OTRAS

H. ARDIETA.— Memorias de un libre pensador, o conflicots entre la razón y el dogma, 2 tomos $	35.—
L. PIRANDELLO.—Tutto per bene .. .. $	5.50
L. PIRANDELLO.— L'Innesto .. .. $	5.50
L. PIRANDELLO.— Terzetti .. .. $	5.50
F. VERGARA V.— Blasco Ibáñez en 80,000 dólares (réplica) .. .... $	2.50
M. ARAVENA MELLA.— Ecos de dolor .. .. $	2.—
JACK LONDON.— Obras completas .. .. $	14.—
MAUPASSANT. — Pedro y Juan .. .. $	7.80
MAUPASSANT. — Pierre et Jean .. .. $	7.—
MAETERLINCK. — Vida de las abejas .. .. .. $	7.20

Libreria SALVAT
Barcelona-Santiago

SANTIAG

EN NUESTRA SECCION

LIBRERIA

Obras recibidas últimamente:

MILITAR:

De NOGALES BEY.—"4 años bajo la media luna", obra de gran interés histórico y militar.—Impresiones de la guerra mundial en los diferentes frentes de Europa y Asia, escritas por el general de Nogales Bey, venezolano, educado desde su infancia en Alemania y que sirvió en el Gran Estado Mayor del Ejército Otomano.—Contiene también la actuación de los siguientes oficiales alemanes del gran Estado Mayor General del Ejército Turco: Mariscal de Campo, von der Goltz Pachá, Mariscal Liman von Sanders Pachá, General von Bronsart Bey, General von Kress Bey.—La obra está lujosamente empastada e ilustrada: $ 17.00.

POLITICA:

Prof. GUTERBOCK.—"Mussolini y el fascismo", 11 pesos.

CIENCIAS:

EINSTEIN al alcance de todos, $ 1.60.

MOLLER.—"El misterio de los sueños", $ 1.60.

NOVELAS:

LEWIS POLEN.—"Cómo se escapó el demonio blanco del mar negro", $ 7.50.

OSSENDOWSKY.— "Bestias-Hombres-Dioses", $ 7.50.

HAUPTMANN.—"El hereje de Soana", $ 8.20.

AUGUSTO D'HALMAR.—"La Pasión y Muerte del cura Deusto", $ 7.20.

AUGUSTO D'HALMAR—"La sombra del humo en el espejo", a $ 7.20.

RAMIREZ ANGEL—"Los ojos cerrados", a $ 7.20.

JACCQUES BROUSSON. — "Anatole France en zapatillas", $ 7.50.

CANSINOS-ASSENS.—"Las luminarias de Hanukah", $ 7.20.

LUIS ARAQUISTAIN.—"La vuelta del muerto", $ 7.20.

DIEGO SAN JOSE.—"Una Pica en Flandes", $ 7.20.

NOVELAS HISTORICAS EN PASTA DE LUJO

SCHUMACHER.—"Vida y amores de Lady Hamilton"; $ 16.50.

SCHUMACHER—"El alma de Nelson", $ 16.50.

SCHUMACHER.— "La emperatriz Eugenia" (El camino al trono), $ 16.50.

HANSTEIN.— "Las hogueras de Tenochtitlan", $ 16.50.

MEDICINA:

Dr. FISCHER-DEFOY. — "Guía de la Salud", $ 3.80.

GATH & CHAVES

COMERCIANTES

Mantequilla en Block

de primera clase, véndese al bajo precio de $ 9.50, desde un kilo.

"EL BARCO"

CALLE MEIGGS N.º 50

29—A.

Federico Vergara Vicuña

BLASCO IBAÑEZ, la vuelta al mundo en 80,000 dólares.

Espléndida refutación al folleto "ALFONSO XIII DESENMASCARADO".

En venta en todas las Librerías.

KOLYNOS no contiene agua para aumentar su volumen

¿Porqué pagar por agua en su dentífrico? El mero hecho de que algunos dentífricos vienen envasados en tubos mas grandes que otros no significa nada. Fácil es agregar agua para aumentar el volúmen, pero lo que limpia los dientes son los ingredientes esenciales. Los dentífricos que vienen en tubos grandes contienen substancias inútiles, y de ellos es necesario usar mayor cantidad.

La Crema Dental Kolynos se prepara en forma concentrada. Por eso basta usar menor cantidad de Kolynos para cada limpieza—un centímetro es suficiente. Un tubo proporciona cien limpiezas o sea suficiente para 50 días, usándose dos veces diarias. Exigir siempre Kolynos; se vende únicamente *en el tubo amarillo en caja amarilla.*

KOLYNOS
CREMA DENTAL

B-53

EL ULTIMO CAPITULO

por AUGUSTO IGLESIAS

Acaban de darse a la publicidad por Gaston Raidre, diplomático francés, los papeles inéditos del Conde Walewski.

Walewski era hijo de la Condesa de aquel apellido y de Napoleón Bonaparte. ¿Acaso se ha olvidado ya esta novela dolorosa?... "La vida de los pueblos—ha dicho el autor de "Los Héroes"— está unida a la vida de sus grandes hombres". Tuvo razón Carlyle. Pero la frase habría sido perfecta, si hubiese añadido: "y a la de sus grandes mujeres".

En realidad, frente al hecho estupendo, a la acción maravillosa y genial de los conductores de la Humanidad, nunca falta, perfilándose en el fondo del cuadro histórico y así como sutilizándolo en delicadeza y emoción, la imagen de alguna mujer.

Es Judith, en las rudezas del Antiguo Testamento. Es Ofelia, en los sombríos destinos de Hamlet. Es María Walewski, en el torbellino napoleónico...

¡María Walewski!

Fué en un viaje a Polonia cuando la conoció el César francés. Era rubia, alta, esbeltísima. Sus grandes ojos azules adormecíanse bajo la seda de sus pestañas, con esa trasparente poesía en que se aquietan los lagos nórdicos. Su boca era como una divina fruta partida por una sonrisa de bondad.

Transcurrían, por aquel entonces, días negros de prueba para la tierra de Kosciusko. La esperanza de la libertad cercana abatía sus alas. ¿Dónde mirar en busca de una protección cierta y poderosa?

Los destinos de Europa se dirimían desde hacía tiempo en el Palacio de Versalles. Napoleón era el árbitro de la situación. Una palabra suya podía crear reinos o derribar tronos seculares.

Así lo comprendieron los patriotas polacos. Y cuando Bonaparte fué a Varsovia en rápida visita de gobernante, le aclamaron con delirio conmovedor...

"¡Es el Padre, es el Mesías!" —gritaba la multitud entusiasmada.

María Walewski estaba en esa multitud. El coche del Emperador se veía lejano... ¿Podría irse sin que ella lograra conocer al Libertador? Entonces, atropelladamente, rompió las olas compactas del gentío y llegó hasta el estribo del coche imperial.

Desde aquí la novela triste de su vida. Napoleón, prendado de esa belleza sin par, quiso hacerla su amante. María protestó llena de orgullo. ¿Cómo podía traicionar la fe que juró en los altares al compañero de su existencia? ¡Jamás!... Corría por sus venas vieja sangre nobiliaria. El escudo de su familia se ostentaba sobre el más antiguo castillo de Polonia. ¡Era una Walewski! Y más altiva que nunca, la condesa rechazó todas las cartas del Emperador.

Fué inútil. La simpatía del Aguila Corsa, no soportaba el desprecio. Además, una indiferencia así podía significar la ruina de la patria.

Los instantes eran supremos. Si María no accedía al asedio podrían sobrevenir serias tormentas para la suerte de Polonia. Entonces principiaron a intervenir los grandes políticos, los blasones más limpios, los miembros de su familia. Por último, temblando de sacrificio, hasta ese corazón ingenuo de su marido...

¡Ya no cabía una más firme resistencia! Y, ruborosamente, en el misterio amable de una alcoba de Palacio, la condesa María Walewski sintió cómo los besos de Bonaparte—quemantes como brasas sobre la púrpura de sus labios—entristecían para siempre su joven vida soñadora...

De esta caída, que nadie podría llamar culpable, nació Alejandro Florián José Colonna, conde de Walewski. De hombre, nunca este hijo de Napoleón recordó el pasado de la condesa sin sagrado respeto. "Mi madre—escribe en sus recuerdos de juventud —era, sin duda, una de las más buenas mujeres que jamás hayan existido. Lo digo sin prevención, hondamente: pues nunca las razones de sangre han influído en mis juicios".

Sin embargo, por una delicadeza atendible, no permite que le den como suyo el nombre de su verdadero padre. En cierta oportunidad habiendo entrado en relaciones con uno de los viejos familiares de Bonaparte, díjole aquel al final de la entrevista:

—Excusadme la emoción que me produjo el inmenso parecido de vuestra voz con la voz de vuestro padre.

El conde tomó al instante una actitud sin enojos: pero digna, mientras sus palabras caían como ducha sobre el corrido interlocutor:

—Yo no sabía, señor, que hubieseis sido amigo del Conde Walewski.

Y esto se explica. El culto que guardaba por el Emperador era un culto del corazón que él no quería empañado con comentarios malignos. Pero no deja de traerle a memoria con delicadezas sombreadas de una melancolía indefinible: "Mi madre--afirma—separada amistosamente de su marido el año 1812, vino a establecerse a París, ocupando una casa en la rue Houssayé N.o 2. Una tarde del mes de Enero de 1813, me despertaron bruscamente de mi siesta, me vistieron a prisa, y luego se me condujo cerca de mi madre. La acompañaban dos hombres de cierta edad; uno de ellos me tomó sobre sus rodillas y me abrazó. Su fisonomía hizo en mi viva impresión. Es, ciertamente, el primer recuerdo de mi vida."

A la edad de cuatro años el pequeño Alejandro es llevado a Italia por Mme. Walewski. De pasada, se detienen algunos días en la isla de Elba. "Curioso,—manifiesta el conde—yo era muy joven, y sin embargo conservo recuerdo exacto de la casa que habitamos, de Napoleón, de todo lo que él me dijo, de su tía e igualmente de los granaderos que le cuidaban."

Es en la isla de Elba donde reconoce, vestido ahora con uniforme azul de vueltas y botamangas blancas, al visitante que, el año anterior, había ido a la calle Houssaye y cuyos rasgos le quedaron grabados en la memoria.

Retorna a París al iniciarse el año 1815. Y en el Elíseo "vuelve a encontrar otra vez al visitante de la calle Houssaye vistiendo, como en la isla de Elba, uniforme azul con botamangas blancas." En una conversación que él le sorprende con Mme. Walewski, le oye manifestar su deseo de llevarlo a una próxima campaña. La madre rehusa. Pero el hombre del uniforme replica con autoridad: "Bien, señora: lo llevaré a la fuerza." "Estas palabras—agrega el conde— todavía tintinean en mis oídos".

Algunas semanas después fueron a pasar una velada a la Malmaison. Todo era triste y sombrío. Los detalles de esta visita apenas si han quedado vagamente en la retina de Alejandro... "A pesar de esta confusión—dice —yérgueso ante mis ojos la figura del Emperador, veo sus rasgos. Recuerdo que me estrechó contra su pecho, y creo que una lágrima rodó por sus mejillas. He aquí todo. Nada recuerdo de sus palabras, ni de ningún otro incidente en el resto de la tarde."

Detrás de estas anotaciones ¿no es verdad que se transparenta una amargura contenida? Desde aquí, como impedido por íntima congoja, no vuelve a traer en sus **Memorias** recuerdos personales de Napoleón I. Es cierto que ya principia a desbordarse su juventud: su juventud mundana e ilusionada, que le hace ambicionar los aplausos de su siglo.

El 8 de Enero de 1840 estrena en el Teatro Francés, con lujo escénico sin precedentes, guardando el incógnito de autor, "**La escuela del mundo**" o "**La coqueta sin saberlo**", en la cual Anais Aubert, la actriz codiciada de todos, tomó la más viva colaboración. La pieza no era buena y además era escrita por un joven de la mejor sociedad. Los escritores desterrados del gran mundo, lo atacaron con rabia inusitada. Teófilo Gautier, escribió días después en **La Presse** del 14 de Enero, dirigiéndose a todos los elegantes que padecían de afanes literarios: "Para ser poeta es necesario haber sufrido mucho y vosotros no habéis [illegible] nada; ¡el infortunio pasó [illegible] vuestros pies sin alcanzaros, [illegible] vosotros no hay otra desgracia [illegible] la de la muerte, que es [illegible] encuentro en medio de un [illegible] tón de flores, o la de hacer [illegible] comedia en cinco actos y en [illegible] sa!"

Más tarde Alejandro [illegible] otra pieza teatral: Landys, C[illegible] sultado Scribe, el famoso [illegible] dramático, para que tomara [illegible] te en la comedia, dijo que la [illegible] ría, pero a condición que no [illegible] viera más de tres actos y que fuera dada en el Gimnasio [illegible] él, Scribe, compondría los [illegible] gos. Sin perder la seriedad, el joven conde Walewski respondió: "Así hecha la comedia, no es mía sino vuestra. De seguro tendrá un éxito grande, pero esta vez, con más razones que nunca, yo no podría salir de mi incógnito."

Esto, tal vez, le decidió a [illegible] donar sus aficiones teatrales y decidirse por la diplomacia. Nacionalizado en Francia, fué [illegible] tro en Buenos Aires y en [illegible] video. Representó en Londres al Gobierno de Napoleón III, [illegible] que desempeñar importantes misiones confidenciales.

De regreso de Munich [illegible] familia, en 1868, murió [illegible] mente en Straburgo en el [illegible] te en que tomaba [illegible] en un hotel.

¡cualquie
peinad

El único modo de darle instan mente al pelo esa suavidad, on lación y ese brillo que son ind sables para cualquier peina empapar una esponja en

DANDERINA

y frotarse el cabello, guedeja por g deja, antes de peinarse. El res es maravilloso. Para las dam usan el pelo corto, no hay nada la DANDERINA porque lo hace cer más abundante y lo mant lustroso, rizado y lozano.

$ 80,000.-

Barrio residencial, en calle Albión, a media cuadra Vicuña Mackenna, cerca Plaza Italia, casa nueva de dos sos, 4 dormitorios, toilette instalado, estufa, gas, luz eléctr dependencias. Construcción sólida y nueva.

Guzmán, Silva & Cía., Huérfanos 124

SE COMPRA

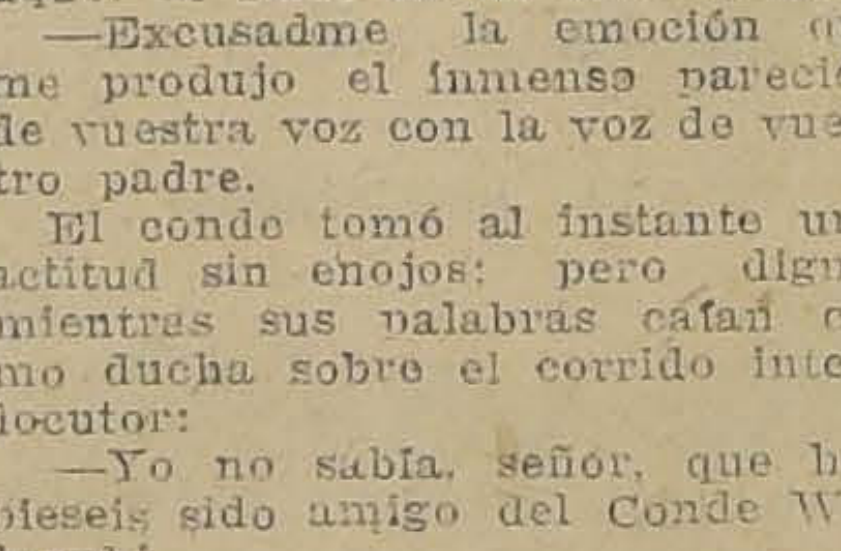

Y SE ARREGLA CUALQUIERA DENTADURA POSTIZA

Usada o quebrada. Compostura en el mismo día. Cómprase también dentaduras viejas o quebradas, pagando hasta diez pesos por diente y mucho más, y cualquiera joya usada, oro y platino.

Pago el mejor precio.

TALLER: ROSAS 1189

ENTRE MORANDE Y BANDERA

N.O

¿Que habrá a la vuelta del camin

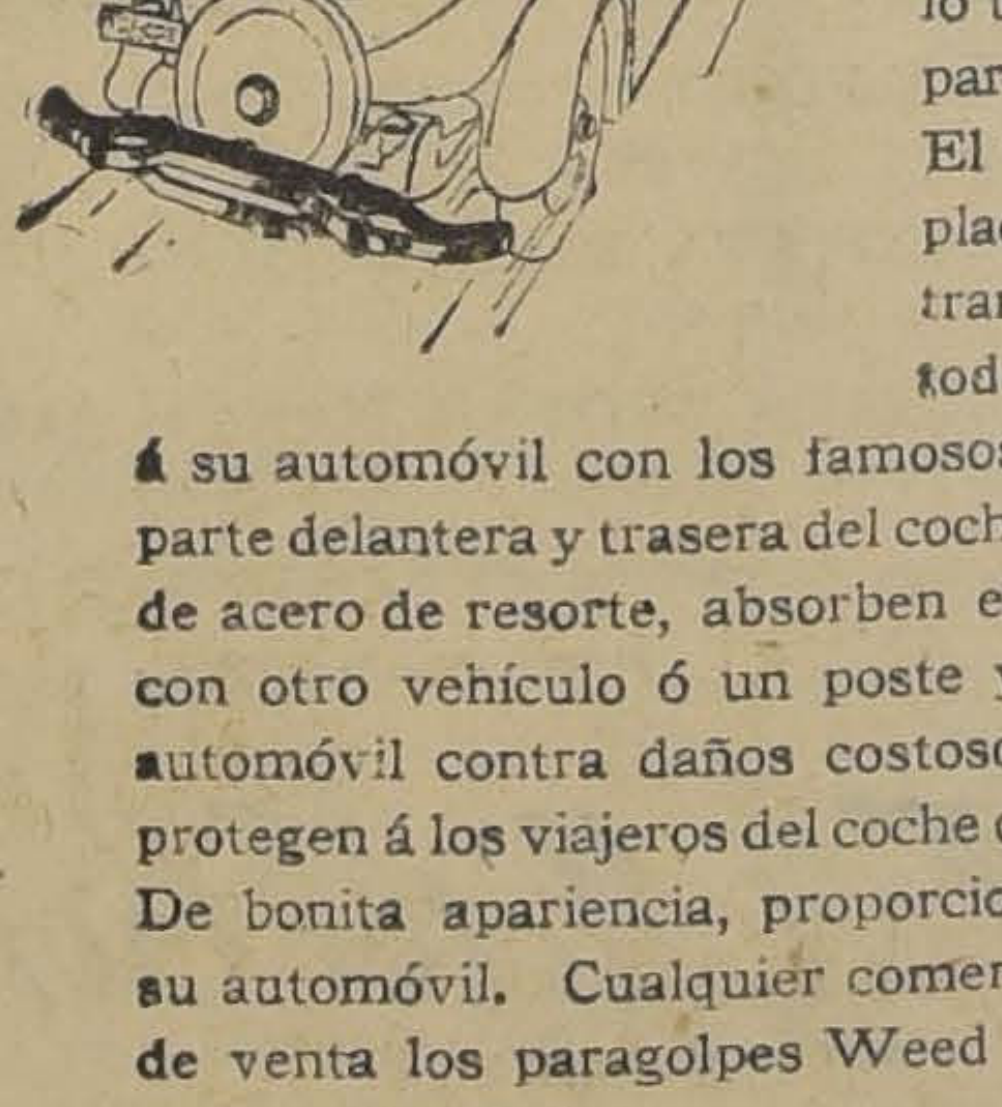

UD. no puede ver lo que hay a la vuelta de una curva ó una calle. Debe, por lo tanto, estar Ud. preparado para lo que pudiera suceder. El viajar en automóvil es un placer cuando la mente está tranquila y Ud. se librará de toda preocupación si equipa á su automóvil con los famosos paragolpes Weed en la parte delantera y trasera del coche. Los paragolpes Weed, de acero de resorte, absorben el choque en una colisión con otro vehículo ó un poste y protegen eficazmente al automóvil contra daños costosos. Más importante aún, protegen á los viajeros del coche contra lesiones corporales. De bonita apariencia, proporcionarán mayor elegancia a su automóvil. Cualquier comerciante de accesorios tiene de venta los paragolpes Weed y se los instalará pronto en su automóvil.

Paragolpe Weed Estilo "Safety" para coches livianos
Paragolpe Weed Estilo "Sturdy" para coches pesados
Paragolpe Weed Estilo "Sentry"

PARAGOLPES WEED

son manufacturados por los fabricantes de las famosas cadenas anti-patinantes Weed para neumáticos

AMERICAN CHAIN COMPANY, Inc.

Departamento de la exportación Grand Central Terminal

Nueva York, E. U. A.

Representantes:
Wessel Duval & Cía., Santiago y Valparaíso

Los Rishis de la India auguran una era de dicha para la humanidad

por SADY CONCHA

Yoga-Devi invocó la gracia de Bhagavan Narayana en beneficio de la humanidad, al comenzar la Edad Negra o Kail Yuga. —El determinó el restablecimiento de la organización Sudha-Dharma-Mandalam, para velar por la suerte de los pueblos.—La aparición de Bhagavan Mitra Deva, obedece a los principios que rigen las manifestaciones periódicas de los grandes mensajeros religiosos—Inaugurará el advenimiento de la 6.ª Sub-Raza, que tendrá como campo de acción a Australia y América.

Chile tiene un sitio preponderante en el nuevo movimiento y goza de especial preferencia en el concepto de los maestros. — Quedó establecida la Orden de Mitra Brinda, auspiciada por Bhagavan Mitra Deva. — Sus discípulos podrán usar el sagrado Yantra repujado en oro macizo, sobre el pecho. — Se impartirá a sus miembros iniciaciones especiales, que les permitan la mitan la visión directa de los maestros y el rápido desarrollo de sus facultades suprafísicas

Con motivo de estas publicaciones sobre la India religiosa, que han despertado el interés en forma que ha superado las más halagüeñas expectativas, se nos ha interrogado por qué damos tanta importancia al estudio de la ciencia espiritual que vive en aquel país llamado del misterio, y no preocupan nuestra atención los candentes problemas sociales del momento.

Nuestras convicciones sobre esta materia están en perfecto acuerdo con los postulados de la sociología de hoy, la cual no admite otra solución que la que establecería el orden moral.

Es grave error el creer que estos problemas puedan resolverse por medidas que afectan al campo puramente económico; por cuanto si hubiera dificultades que vencer en ese terreno, serían á la vez que subsanables, secundarias filosóficamente. Ni tampoco sería posible incluirlas en la esfera intelectual, y la razón es obvia, ya que hay acuerdo en la inteligencia universal para apreciar debidamente la solución definitiva que les corresponda.

La culpa hay que atribuirla a los sentimientos de profundo egoísmo que arraigan en nuestro corazón; ahí está la manzana de la discordia que impide la obtención de un resultado armónico para propender definitivamente a la felicidad y el bienestar de todos.

Falta en nuestra alma el amor hacia todos los seres; no vibra en ella el sentimiento de la verdadera hermandad, porque los prejuicios de raza, de religión, y de clases se oponen abiertamente al imperativo del amor.

Los mensajeros religiosos que han aparecido desde la más remota antigüedad a predicar ante los pueblos pronunciaron el verbo salvador de la unidad de la existencia y del único amor que alienta todas las formas de la vida; ésta ha sido invariablemente la nota característica que informa la obra inmensa que desplegaron en beneficio del bien colectivo.

Pero a la palabra diseminada en todos los evangelios, se resiste nuestro personal interés, que prima sobre lo general.

No hay verdad en la palabra de los hombres, la justicia no dirige sus actos y el bien de todas las gentes se olvida.

Por estas razones volvemos la mirada a los hombres extraordinarios, cuya perfecta renunciación a los bienes de la vida material los pone a salvo de mezquino interés, ya que sus almas no tuvieron otra divisa que el sacrificio horrendo por el progreso de los pueblos.

Tenemos primero que modificar las opiniones, para esperar un cambio decisivo en la conducta humana y este milagro lo espero más que de la palabra de los hombres, del verbo solemne y majestuoso del gran Instructor que la Jerarquía Blanca envía al mundo, para recordarle la palabra del amor dormido en el fondo de todo corazón humano. Sólo el poder divino merece plena confianza; no será la palabra de los hombres que ya conocemos, la que infunda esta poderosa reacción. El pueblo, la masa eternamente dolorida, porque sufre de continuo la llaga quemante de la miseria, cuyo clamor a través de las edades todavía no encuentra justicia en sus anhelos de bienestar, ni para esta pasajera vida de la tierra sabrá distinguir dónde reside la verdad, dónde brilla el amor esinteresado y dónde se sienta inconmovible el fiel de la justicia.

Con razón los altos sacerdotes de la India auguran una nueva era de dicha que cicatrizará el gran dolor padecido por los que habitan este planeta.

Vienen al caso las palabras de Ramakrishna, cuando se dirige a sus discípulos y les dice: "En verdad, os digo que esta tierra es un paraíso". Sí, un jardín de incomparable belleza, un Edén de delicias; pero ¿qué aprovecha a la colectividad, si la injusticia humana priva a los unos de las comodidades de la vida hasta hacerles sufrir la miseria, mientras que los otros, los adinerados, disfrutan de todo?

Hay, además, otros motivos de orden general que oscurecen el criterio de los administradores del capital. La tierra se encuentra sometida desde lejana época a una aguda crisis, cuya influencia se deja sentir en una prolongada era que lleva ya doce mil años de duración: este período recibe el nombre de Edad Negra, o **Kali-Yuga**.

Cuando comenzó esta noche espiritual allá en los imprecisos lindes de la historia milenaria, dicen los libros editados por los iniciados hindúes, Yoga-Devi, el segundo Jerarca de la Asociación del Suddha-Dharma-Mandala, se dirigió a la gruta donde se encontraba el Jefe Supremo de nuestra evolución, Bhagavan Narayana, para interrogarle sobre las medidas que sería necesario adoptar, a fin de velar por la salvación del mundo, ya que se aproximaba la Kali-Yuga y era inminente el trágico dolor que azotaría a la humanidad toda.

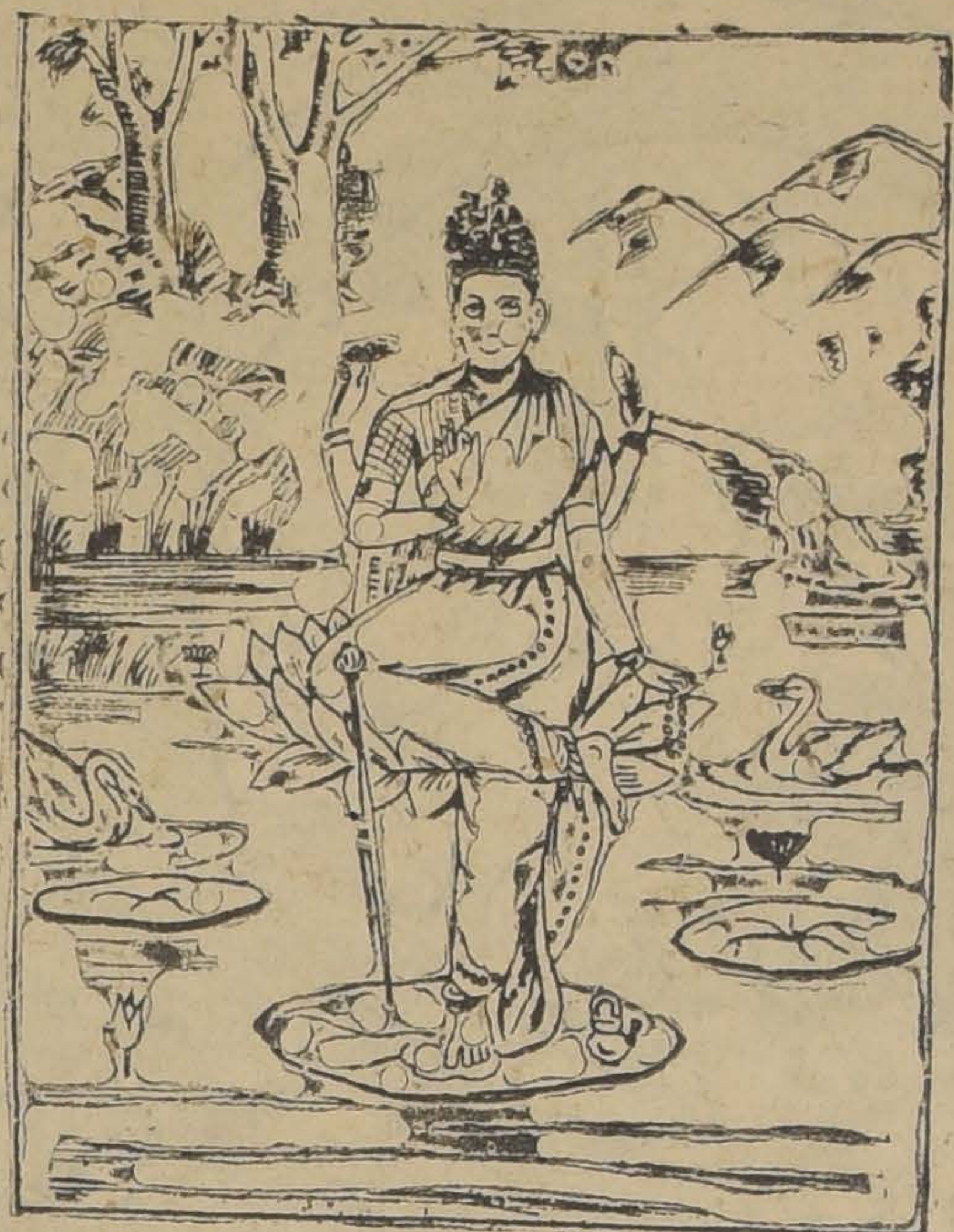

Yoga-Devi, elevadísimo Jerarca que comparte el gobierno interno del mundo con Bhagavan Narayana. Ella otorgó la Iniciación Absoluta a Bhagavan Mitra Deva.

Y le habló con sublime emoción: "Levantaos, oh Señor, de vuestra meditación; abandonad esta **samadhi** (concentración) que está plena del poder de vuestra palabra. Plázcaos bendecirnos con el conocimiento de aquella ley, siguiendo la cual la creación entera, animada e inanimada, gozará de eterna felicidad".

Con solemne acento le responde Bhagavan Narayana: "Los Yoguis (santos), que practican la renunciación de sí mismos y poseen perfecto conocimiento de las Escrituras, declaran, con palabras dulces como la ambrosía, que Brahman (Dios) lo trasciende todo. El es antiguo. Se manifiesta él mismo como todo. Radiante como un millón de soles, con el matiz de la leche o del néctar, benéfico, inmutable y puro. El resplandece siempre en el éter del corazón. Es la Personalidad de todos y, en particular, la esencia de sus almas".

Estas palabras de sabiduría brotaron de los labios de Bhagavan Narayana, y ellas encierran, en su laconismo, la finalidad y última razón de nuestra vida, cual es la de saber que en nuestro corazón brilla el espíritu del infinito, semejando un millón de soles, cuya trascendente gloria, cuando se la ha llegado a percibir, salva al hombre de la ilusión del mundo, y vencido para siempre rueda el dolor a sus plantas. Dentro de nosotros residen la verdad y la dicha, no en los deleznables bienes del mundo; nada sacamos con acumular riquezas materiales, pues ellas son esencialmente pasajeras, y apenas si pueden servirnos como joyas falsas, cuyos destellos se apagan junto con el rápido fulgor de nuestra vida transitoria.

Conocerse a sí mismo: he ahí el asunto que meditan aún los más elevados Maestros: **"¿Qué es lo que llevo dentro de mi corazón?"**

El conocimiento espiritual produce en nosotros la paz trascendente, que vence todo dolor, y nos encamina por la ruta de eterna felicidad que han alcanzado los Maestros de la Sabiduría, mediante reiterados renacimientos y profundas meditaciones sobre la naturaleza del Sér.

Ahora bien, en ese tiempo, que no ha dejado rastro en nuestra memoria, Bhagavan Narayana restableció de nuevo, para velar más de cerca por el bienestar de la humanidad, la sagrada Asociación del Suddha-Dharma-Mandala, a fin de tener un cuerpo numeroso de yoguis, de entre todas las clases sociales, que sirvieran los propósitos de cooperación al inmenso trabajo que despliega la Jerarquía.

Y en estos momentos de universal espectación, vendrá el emisario que habrá de presidir la nueva etapa gloriosa que marcará la civilización. La aparición de Bhagavan Mitra Deva en medio de los hombres, obedece a determinados principios que rigen la manifestación de estas Entidades Espirituales para ayudar al mundo.

En el prólogo, debido a la pluma del gran iniciado hindú, Subramanya Iyer, que sirve de portada al "Canto del Señor", se lee en sus páginas finales: "De acuerdo con la tradición que prevalece en el Mandala, Bhagavan Mitra Deva es el primero de los nueve grandes Maestros que han de descender para guiar al mundo antes del décimo sexto Krishnavatara, que actuará de aquí a doce mil años.

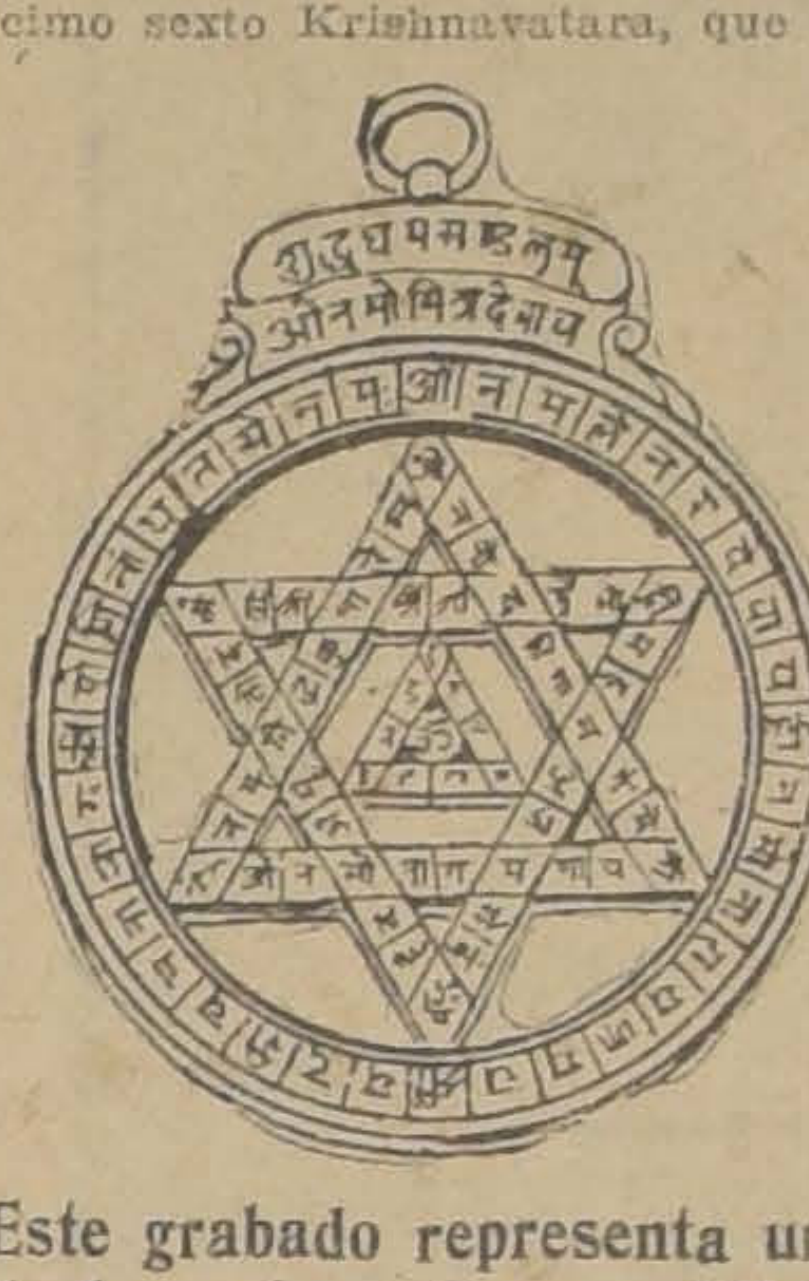

Este grabado representa uno de los seis primeros "Yantras" de oro macizo que llegaron a Chile, usado por los discípulos de la Orden Mitra-Brinda, auspiciada por el Nuevo Instructor del Mundo: Bhagavan Mitra Deva.

Ahora, pasando a otro punto, diremos que según el plan de nuestra evolución, el mundo moderno verá aparecer en su seno una nueva sub-raza, un tipo de hombre más perfeccionado que los actuales, con otros sentidos que le darán mayor extensión a sus conocimientos. Pues bien, el campo donde aparecerán estos seres humanos que nos llevarán mucha distancia en su progreso, será la América y la Australia.

Desarrollaremos este tema de palpitante actualidad en las próximas colaboraciones, a fin de no cansar a nuestros benévolos lectores.

En el concepto de los maestros, nuestro país goza de especial preferencia y se le ha tomado muy en cuenta en el nuevo movimiento. Siento que no me sea posible extendernos sobre el particular, como fuera mi deseo.

En una de las grandes reuniones celebradas por los Mahatmas del Himalaya, quedó establecida la orden denominada **"Mitra Brinda"**, destinada exclusivamente a servir los propósitos de la Misión de Bhagavan Mitra Deva en su próxima aparición ante el mundo. Sólo los miembros que hayan sido admitidos en el Suddha-Dharma-Mandala, podrán solicitar su admisión a dicha Orden, formando desde ese momento entre los servidores del Nuevo Instructor. Los maestros conceden el uso de "Yantras" de oro macizo, que impropiamente llamaríamos talismanes, para los discípulos aceptados. Pendiente de una cadena de oro, o bien de un cordón de seda roja, se lo ponen alrededor del cuello. Su constante uso evita todo accidente a la persona que lo lleva; es, por otra parte, un lazo espiritual entre el instructor y el discípulo y, por fin, coopera grandemente, como eficaz ayuda, al desenvolvimiento espiritual del postulante. Su consagración por los Maestros, lo hace el receptáculo de la gracia de Bhagavan Mitra Deva. Además, en atención a lo extraordinario de la época presente, se recurre a todos los resortes que puedan asegurar el mejor éxito del plan enorme que abarcará la labor de la Avatara, o Manifestación Divina; pudiendo citarse como una de las varias medidas excepcionales que actualmente se están practicando, las Iniciaciones Especiales con que los Maestros invisten a los discípulos, capacitándolos para la visión directa de los Jerarcas, y el rápido desenvolvimiento de las facultades suprafísicas y otorgándoles asimismo elevados poderes yóguicos.

S. C.

Nota: El artículo sobre la India, que debió aparecer el Domingo pasado, fué publicado el Lunes 20.

Muebles

A precios sumamente bajos y con GRANDES FACILIDADES DE PAGO, vende

MUEBLERIA "ARTURO PRAT"

Consulte nuestros precios

ARTURO PRAT 182

Por Cambio de Giro del Negocio

MANANA LUNES

Grandes Realizaciones en los departamentos "Sederías", "Algodones" y "Nacionales"

Habrá también un importante lote de retazos de Casimires.

CASA MATEO DELPORTE

EDIFICIO DE UN PISO

ROSAS 1260. entre Morandé y Teatinos

PAGINA PARA LOS NIÑOS

NINOS BONITOS

Carmencita Cuevas Parodi

En esta sección iremos publicando los retratos de niños que se nos envíen.
Dirigirlos a "Página Para los Niños", "La Nación".— Casilla 81-D.

UN EXPERIMENTO INTERESANTE

Llena de agua una copa hasta rebosar, se cubre su boca con una tarjeta u hoja de papel de cartas. Aplicando la palma de la mano sobre el papel y volviendo la copa

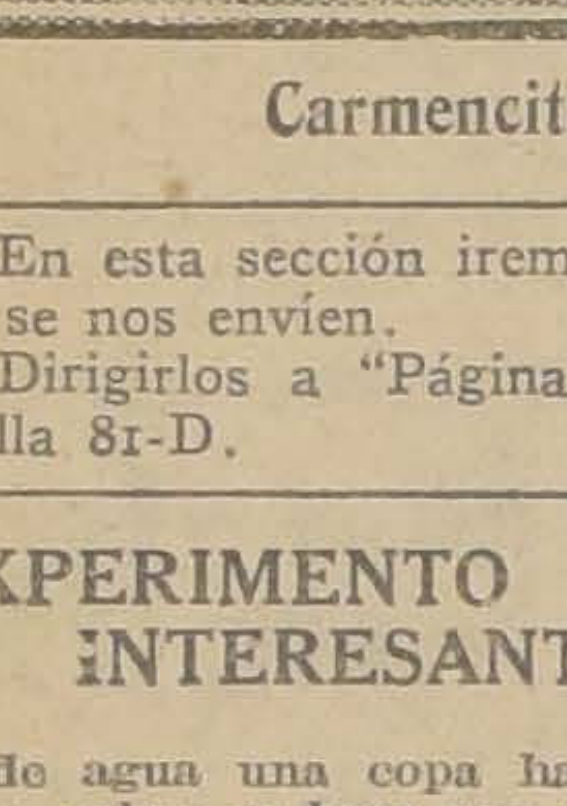

boca abajo, puede soltarse el papel, sin que éste caiga ni deje escapar el agua.

La causa de este fenómeno es la presión atmosférila, pues ésta,

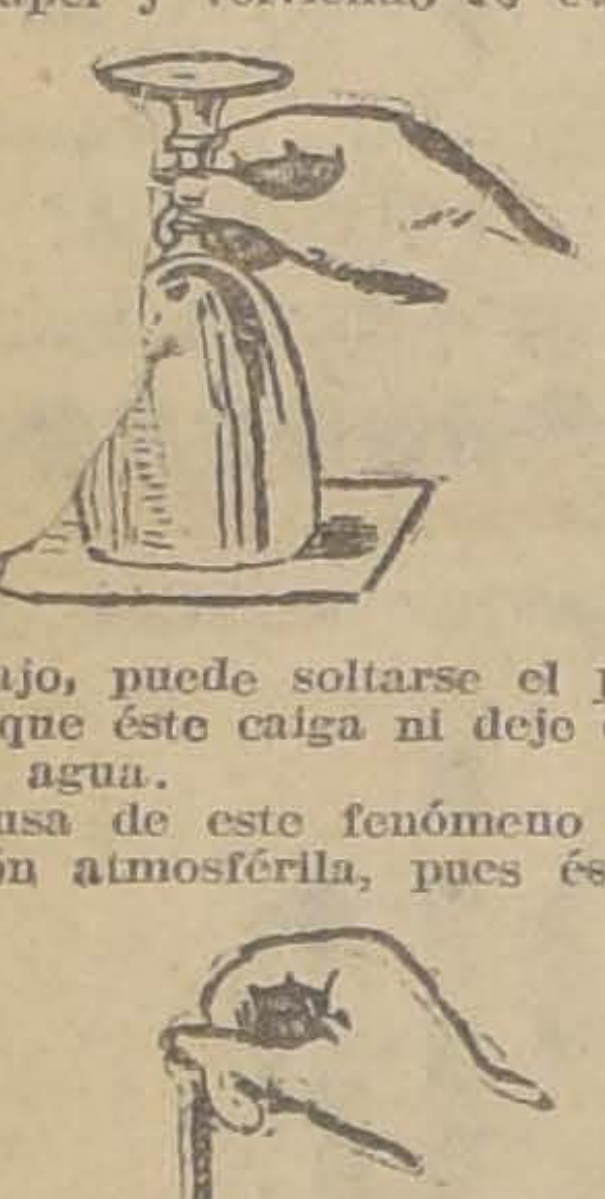

Fig. 2

que es capaz de sostener una columna de agua de más de 10 metros de altura, sostiene perfectamente los pocos centímetros de columna de agua a que equivale la contenida en la copa (figura 1).

Todavía se puede realizar el mismo experimento de una manera más llamativa, empleando como obturador de la copa una cartulina unida por su punto medio a un hilo resistente que lo atraviesa y se halle convenientemente anudado a un lado y pegado además con cera para evitar la entrada de aire.

Llena de agua la copa y aplicado el obturador, tirando con tiento del hilo queda de él suspendida la copa (figura 2), aun se puede soltar, estando inclinado el hilo para que oscile como la lenteja de un péndulo.

MICIFUZ, PROTESTA

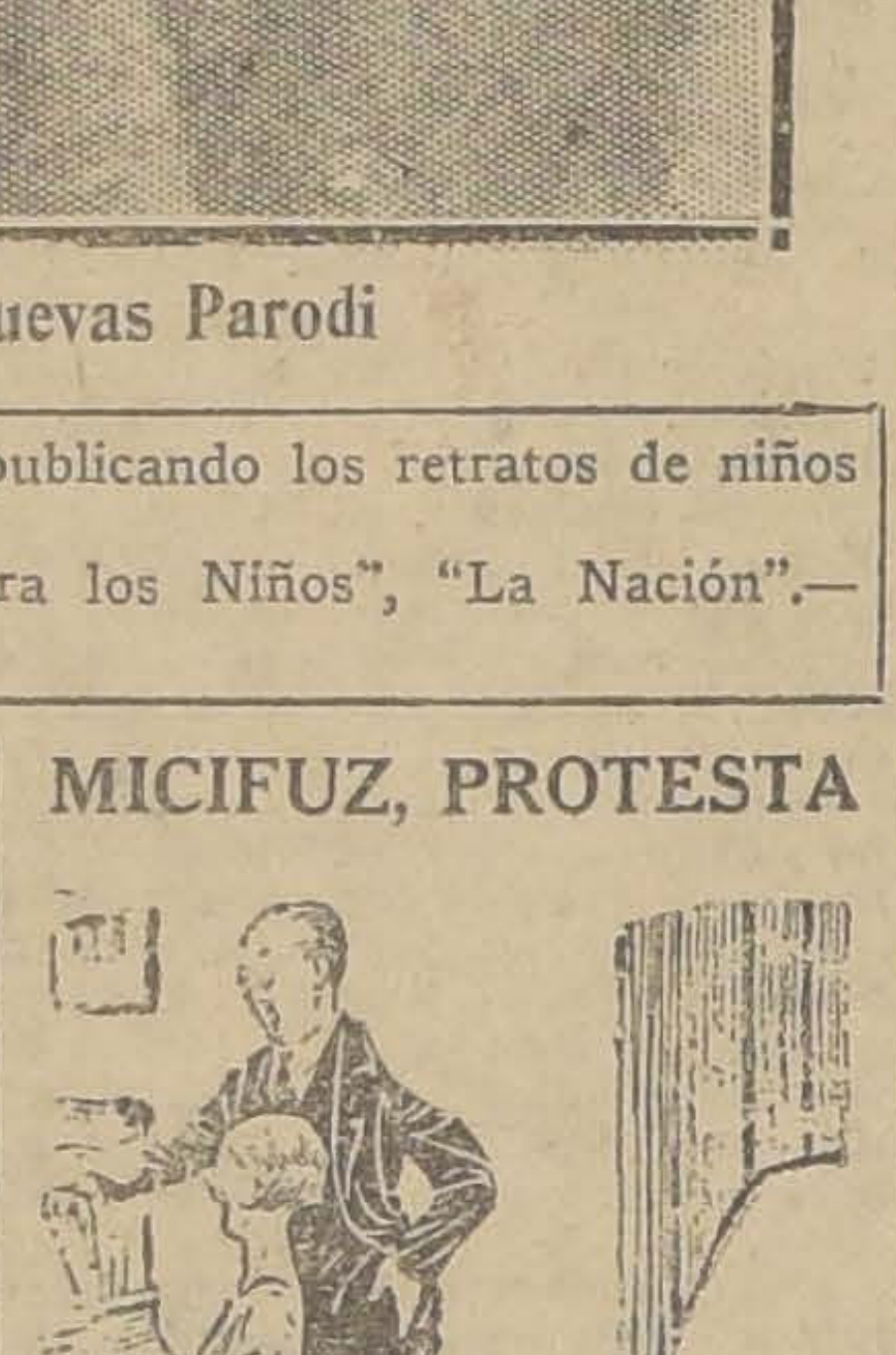

EL GATO. — ¡Qué injusticias se ven en este mundo! Si fuera yo, ya me habrían tirado con un botín.

LOS DOS HUERFANITOS

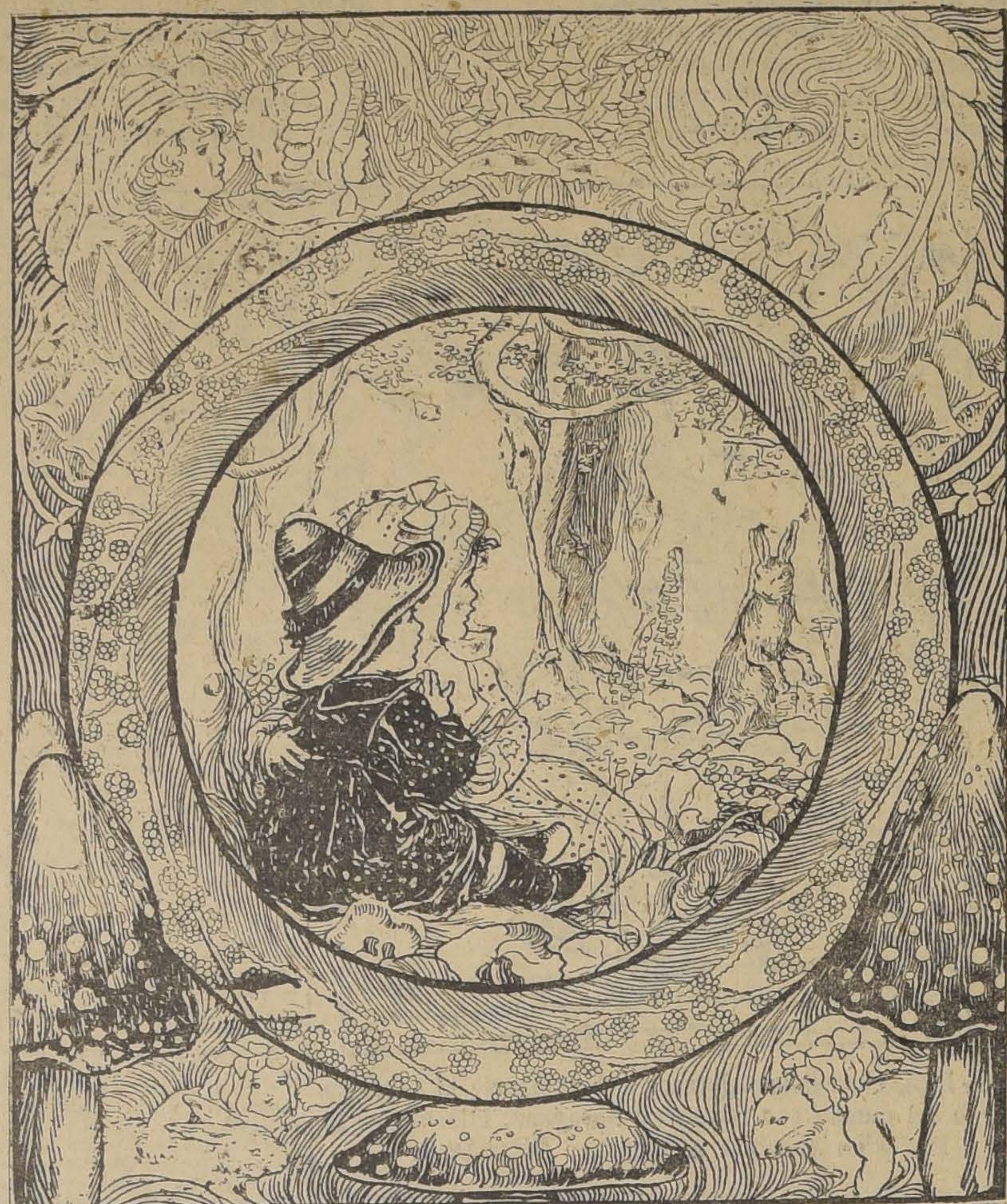

Julito y Martita eran dos huerfanitos, que estaban en poder de un tío perverso, quien para apoderarse de las riquezas que les habían dejado sus padres ,urdió un siniestro plan.

Al efecto, logró sobornar a dos de sus criados, para que llevaran a los pequeños a un lugar solitario del bosque y allí les dieran muerte.

Una mañana cristalina, cuando el gorjeo de los pájaros era más alegre, el malvado tío llamó a los niños y les ordenó que fueran a jugar al bosque, junto con los criados, los que los traerían más tarde.

Los pequeñuelos, ignorantes del peligro que corrían, acompañaron jubilosos a los sirvientes. Estos, sin embargo, tenían un fondo de piedad, y marchaban silenciosos, ante la idea de que iban a ser verdugos de aquellas inocentes criaturitas, a los que profesaban intenso cariño.

El afecto de sus corazones golpeó sus dormidas conciencias, y entonces, decidieron perdonar la vida a los dos huerfanitos.

Al efecto, una vez que llegaron a lo más intrincado de la selva, huyeron, dejándolos abandonados.

Después que se marcharon los criados, los pobres niños vagaron temerosos, cogidos de la mano, por el bosque.

El bosque era muy hermoso, y por algún tiempo los dos muchachos se sintieron felices viéndose rodeados de flores y helechos; pero pronto el sol se ocultó en el Occidente; cesaron de gorjear los ruiseñores y un profundo silencio se extendió por todas partes.

Llegada ya la noche, los niños rendidos y asustados, no se atrevieron a seguir adelante, y sentándose al pie de una encina, que parecía ofrecerles protección; pronto les rindió el sueño y abrazados, se quedaron dormidos.

Los pájaros trinaron desde lo alto de sus nidos; las ardillas huraños, meneando graciosamente sus largas colas parecían admirarse del hermoso grupo que formaban los dos hermanitos dormidos; y un viento suave movió las hojas de la encina, que fueron cayendo lentamente hasta cubrir a los dos niños con un manto de oro y carmesí.

Y cuando amaneció el día, un hermoso ángel vino volando del cielo, tomó a los niños en sus brazos y se los llevó al mundo glorioso de las alturas, donde sus padres los esperaban.

CARBOLINEUM — HAMEL —
PINTURA PARA MADERAS
BARRACAS : BUQUES Y MADERAS

¿Es ud. aficionado al dibujo?

Si lo es, sepa que las páginas de los niños de "Los Tiempos", le ofrecen una oportunidad para que ponga en evidencia sus aptitudes, valiéndose del Concurso de Dibujos que publica.

Diariamente dichas páginas insertan hermosos grabados que manifiestan la gran aceptación que ha encontrado este certamen en nuestros jóvenes artistas.

ATENCION

COLABORACION

En esta página se aceptan colaboraciones de nuestros jó- venes lectores, como cuentos, poesías, prosas cortas, etc., etc., siempre que sean originales, de CORTA EXTENSION, y que versen sobre temas adecuados para los niños. Dentro de este concepto, se rechazarán aquellos que traten de asuntos exclu- sivamente amorosos.

Las colaboraciones pueden venir ilustradas; pero no exige que los dibujos sean hechos en cartulina y a tinta china.

Se pueden enviar también dibujos que representen tipos y escenas, en lo posible, divertidos.

En el sobre, escribid:

"Página de Los Niños". — "La Nación"
Casilla 81-D.

En una galería especial se publicará el retrato del autor de la mejor composición y del mejor dibujo, que se inter- durante el mes.

LAS NUBES

Bajo el cielo profundo
el Viento, que las sopla como un niño,
formó dólares de alas silenciosas
y lonas de fantásticos navíos...!

Sus alburas de linos
prestigian de pureza hasta los charcos,
portando cargamentos de azucenas
las jibas de sus blancos dromedar

En las tardes, los Soles,
con sus jirones secan sus heridas,
y pasan, bajo el cielo, derrotadas
banderas de sangrientas rebeldías.

Caprichosos vargueños
ahitos de perfumes y de lluvias,
Esponjas tan henchidas que los Vientos
con sus dedos artísticos estrujan.

Resbalando en silencio
sobre la arena bíblica y los mares
encienden en las tardes melancólicas
sus rosas de agonía en los cristales.

Encantados palacios
de témpanos efímeros, que sueñan...
De noche, son Atlántidas celestes
vagando en archipiélagos de estrellas.

Incansables viajeras
de rutas siempre vírgenes caminan,
mientras todas las aguas de la tierr
les envían inciensos de neblinas.

Mi alma, como una nube
de tempestad, sostiene en el espacio,
soberbiamente un magestuoso nido
de truenos y relámpagos...!

OSCAR LANAS.

JUGADORES DE FOOT-BALL

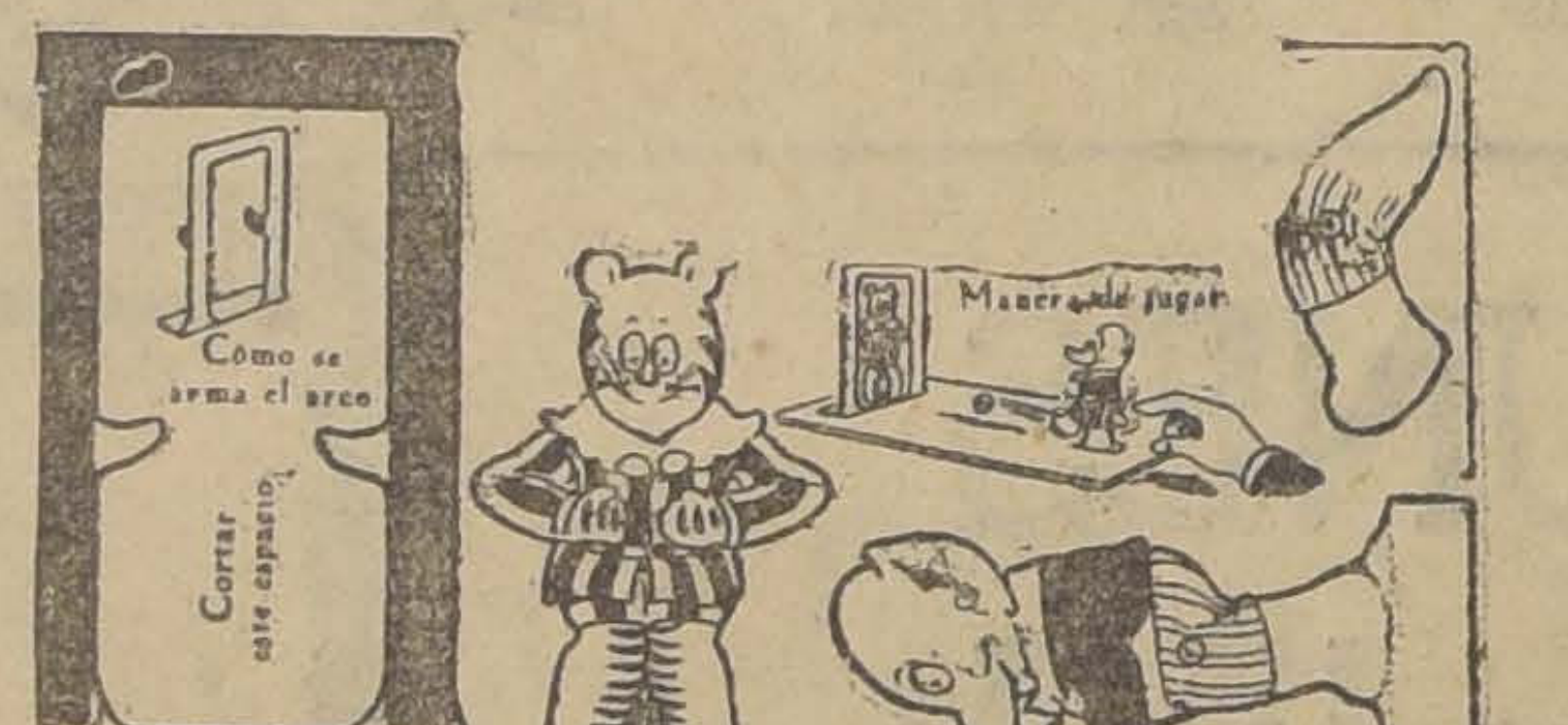
Como se arma el arco
Cortar este espacio
Manera de jugar

Algo originales son en verdad estos footballers, pero muy pintorescos. Vale la pena presenciar su partido.

Conviene dar un bonito color a las piezas antes de pegarlas sobre cartón y recortarlas.

Una mesa puede servir de "field" La parte rectangular es el "arco". Cúidese de doblar por las líneas de puntos y colóquese en un extremo del "field". Prepárese a los "jugadores" por separado. El tigre va colgado por los brazos en las perchas del arco. En cuanto al elefante, se sitúa al otro extremo del arco. La pelota es una bolita de papel que descansa a su pie Al tocar la cola del elefante (véase la figura) éste patea la pelota y hace "goal" si no lo impide el arquero.

LAS DIVERSIONES EN LA EDAD MEDIA

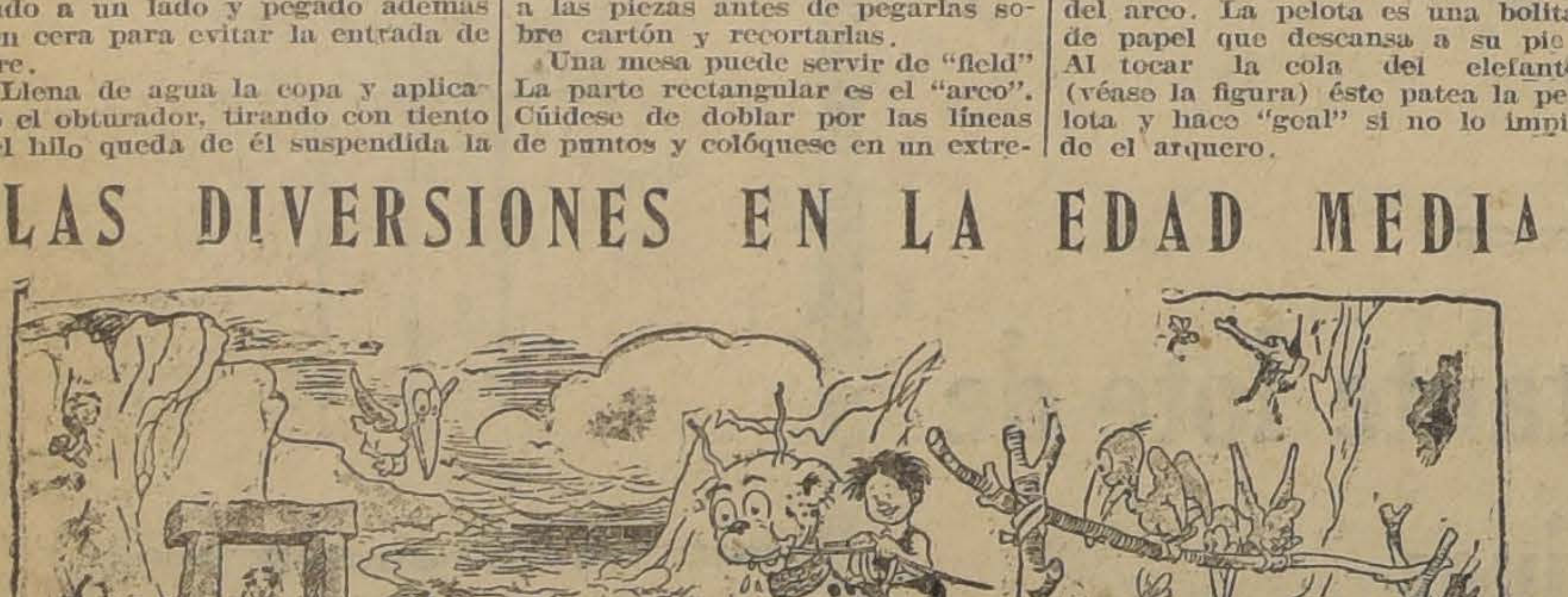

Cuando nuestros antepasados de la edad de piedra jugaron por primera vez al Pushing-ball, se produjo una gran algarabía. La idea fué de Pedregullo, pero éste pillastre prefirió sentarse en el lomo de Claudio, el hypposauro domesticado, y hacer de referee. La pelota fué hecha con pieles de cabra rellenas de hojas secas.—¡Ji, ji! ¡Déjense de empujar! — exclamó Rocalloso cuando se cayó debajo de la pelota.—¡Qué están pasando encima mío! Después de jugar todo un día, el team de Tomasín ganó por un solo goal, pero como Claudio fué el que lo marcó cayéndose encima de la pelota, resultó que hubo una gran discusión al respecto.

AVENTURAS DE CARLITOS CHAPLIN

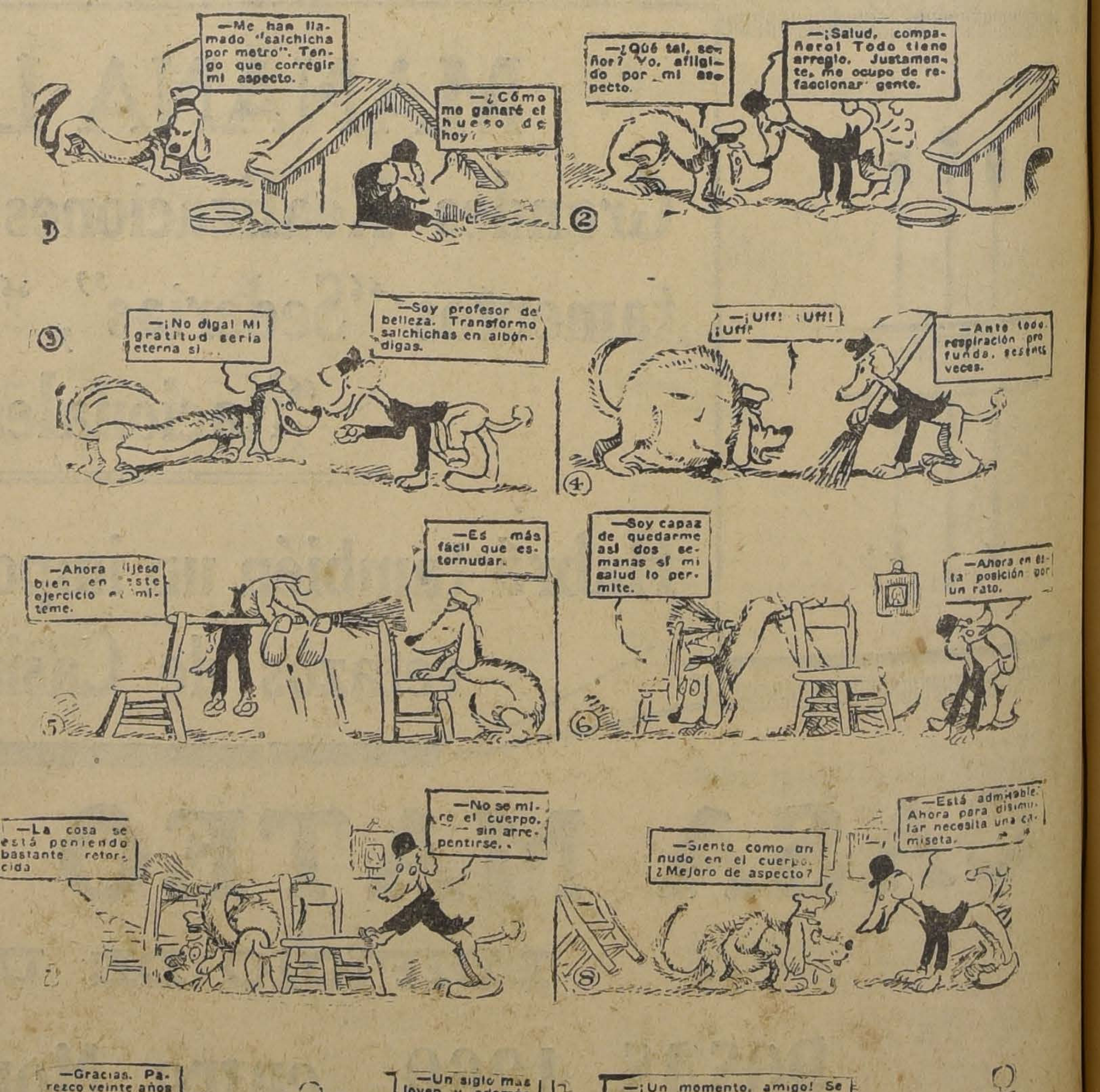
—Me han llamado "salchicha por metro". Tengo que corregir mi aspecto.
—¿Cómo me ganaré el hueso de hoy?
—¿Qué tal, señor? Yo, afligido por mi aspecto.
—¡Salud, compañero! Todo tiene arreglo. Justamente, me ocupo de refaccionar gente.
—¡No diga! Mi gratitud sería eterna si...
—Soy profesor de belleza. Transformo salchichas en albóndigas.
—¡Uff! ¡Uff! ¡Uff!
—Ante todo, respiración profunda, sesenta veces.
—Ahora fíjese bien en este ejercicio e imíteme.
—Es más fácil que estornudar.
—Soy capaz de quedarme así dos semanas si mi salud lo permite.
—Ahora en esta posición por un rato.
—La cosa se está poniendo bastante retorcida
—No se mire el cuerpo. — sin arrepentirse.
—Siento como un nudo en el cuerpo. ¿Mejoro de aspecto?
—Está admirable. Ahora para disimular necesita una camiseta.
—Gracias. Parezco veinte años más joven.
—Un siglo más joven y además campeón de foot-bal
—¡Un momento, amigo! Se ha olvidado de pagarme la lección.
—Yo nunca tengo un centavo.

Santiago, Abril 26 de 1925

HAMBRE

La palabra es violenta, cruda, y de una acepción inverosímil en este país de los valles ubérrimos y la edénica abundancia. Y es una espantable verdad: en Chile hay gente de trabajo, endurecida en las labores de la tierra, que padece hambre, en el sentido más literal y desnudo del vocablo.

La terrible sequía de 1924 está dando esta cosecha trágica. Hay extensas regiones del centro y el Norte del país donde se ha agotado ya todo recurso. A la muerte por inanición de los ganados está siguiendo la de los campesinos. La tierra no dió en este año agrícola un solo grano, y los que no tuvieron cómo ni a dónde emigrar a tiempo afrontan ya la contingencia tremenda de no tener un mendrugo que llevarse a la boca.

El mismo cuadro en las desamparadas zonas agrícolas de la costa de Colchagua, en Aconcagua, en Coquimbo y en Atacama. Los propietarios de pequeñas hijuelas o trozos de campo sin riego, que abundan en la zona de la costa, son los más afectados. La seguía ha significado la extinción de los pastos, la imposibilidad de sembrar, la muerte de las arboledas: la miseria absoluta. Hay regiones donde la gente famélica sale a los caminos a implorar a los viajeros, como en Rusia acudía a las estaciones ferroviarias durante la colosal hambruna de 1922.

En aquel país convulsionado por un trastorno político y social que descuajó todos los organismos de la vida económica, no era difícil explicarse que una sequía prolongada y absoluta, sorprendiendo desprevenidos a los dirigentes absortos en la obra de afianzar la revolución y defender a la República de las amenazas exteriores, llegase a producir una verdadera catástrofe nacional.

Las largas distancias y la dificultad de las comunicaciones hicieron además difícil acudir oportunamente en socorro de las poblaciones azotadas por el hambre. Entre nosotros ha habido frente al problema de la sequía una imprevisión que no podemos comprender sino apreciándola como el efecto de nuestra vieja desorganización administrativa. Ha habido aquí un simple problema de distribución que no se supo abordar en el momento oportuno. Acaso las autoridades locales, debido a la instabilidad producida por los últimos cambios de Gobierno, no han logrado imponerse de la realidad de la situación en las regiones amagadas; acaso han apreciado la magnitud del desastre y han omitido la necesaria información a la superioridad. El hecho es que ha pasado el tiempo, se han agotado los últimos elementos de subsistencia, y ya el hambre hace presa de las familias desamparadas en medio de los campos desiertos; el hambre, sin literatura ni hipérbole ninguna.

Hace algunos años, bajo la administración de don Pedro Montt, se produjo en las provincias agrícolas del Norte un fenómeno parecido, con los mismos efectos. Hubo seres humanos que murieron de inanición. El Gobierno acudió entonces al Congreso, y le arrancó laboriosamente los créditos necesarios para emprender rápidamente la ejecución de obras públicas en qué dar trabajo a los braceros desocupados. Fué el hambre el resorte íntimo de acción que puso por obra la construcción de un extenso tramo del ferrocarril longitudinal. Así, mediante el trabajo, se hizo llegar a las regiones asoladas por la sequía el alimento producido en abundancia por las zonas del Sur.

En presencia del doloroso trance que afrontan hoy esas desdichadas provincias, podrían tal vez arbitrarse medios semejantes al que acabamos de recordar. Hay numerosos proyectos de obras públicas, en irrigación y en vialidad, estudiados lo suficientemente para ser puestos en ejecución sin demora. Los campesinos imposibilitados para emigrar encontrarían la salvación en la oportunidad de ganar abriendo caminos o construyendo represas y canales el sustento que les niegan la tierra y el cielo, con la ventaja de que llevarían a cabo una obra de permanente aprovechamiento en el futuro desarrollo de la agricultura.

Hay acontecimientos y hay situaciones que concentran justamente la general preocupación. Vamos a abandonar un ciclo de anormalidad institucional y es lógico que la forma de organizar el futuro Gobierno del país atraiga la atención de los ciudadanos. Pero no llevemos nuestro ardor constitucionalista y político hasta cerrar los oídos al clamor de las poblaciones hambrientas.

ASOCIACION DE PERIODISTAS

Ayer se ha verificado en Santiago una reunión altamente significativa. Su interés podrá parecer, si se la considera superficialmente, de un carácter gremial. En realidad rebalsa los límites de la colectividad que la llevó a efecto, y alcanza los relieves propios de un asunto de importancia nacional.

La organización social de los periodistas y en general de todos los hombres que trabajan en la prensa, es en las actuales condiciones del país un hecho de valioso interés público. Hay verdadera y general conveniencia en hacer del periodismo una carrera que ofrezca garantías, bienestar y un porvenir seguro.

La prensa es una de esas actividades que más profunda y rápidamente han evolucionado en el mundo, y en especial en los países americanos. Su influencia creciente sobre el desarrollo de todo género de valores, fuerzas y tendencias de significación económica, social, artística, ha llegado a convertirla en un poderoso instrumento de progreso y de cultura. En sus filas se hace necesaria la acción de hombres preparados, laboriosos, de condiciones especiales y cultivadas para el ejercicio de las funciones periodísticas en sus variadas manifestaciones. De ahí la necesidad de que la carrera de la prensa, en las tareas de redacción e información como en las secciones técnicas de los talleres gráficos, ofrezca algo más que el atractivo de satisfacer las inclinaciones vocacionales, esto es, bienestar y garantías para el porvenir.

El tipo clásico del periodista heroico y bohemio es una figura del pasado. Las exigencias de la vida harían desertar hacia otras actividades al periodista, por más que se sintiera atraído a la prensa por su vocación, si el ejercicio de esta profesión no le brindara esas seguridades de desahogo económico que son elementales en la vida moderna.

Este diario no puede sino mirar con profunda simpatía el movimiento de asociación en que comulgan hoy todos los periodistas de Chile, haciendo abstracción del espíritu y de los objetivos políticos o de cualquier orden que guíen a las publicaciones en que trabajan. Su finalidad es constituir una sólida organización gremial de ayuda mutua, basada en la solidaridad profesional y dirigida a asegurar al periodista, como a todos los asalariados, los beneficios de la previsión social.

El Estado con un criterio altamente comprensivo de la misión de la prensa en la sociedad, se halla en vías de asociarse a los propósitos perseguidos por la asociación de periodistas, por medio de una ley de jubilaciones y pensiones cuya aplicación se prevé financiada con el aporte de los propios periodistas y de contribuciones especiales que en ninguna forma pueden afectar los intereses del público. Esta ley, ya discutida y en trance de ser promulgada por el Gobierno, espera la creación de organismos de capacidad legisladora, para alcanzar fuerza ejecutiva. El Excmo. señor Alessandri, que prestigió con su presencia y su palabra la reunión de ayer, cerró su brillante discurso, nutrido de doctrinas de solidaridad y progreso social, con la promesa de que sólo la muerte podría privarle del placer de poner su firma a la promulgación de la ley. Será en verdad un medio eficacísimo de proveer al desarrollo y a la dignificación económica del periodismo, que es hoy por hoy, y habrá de serlo de una manera más intensa y efectiva en el futuro, uno de los más poderosos resortes de colaboración a la acción del Estado en el desenvolvimiento del país en todos los aspectos de la vida nacional

CARBOLINEUM-
— HAMEL —
PINTURA PARA MADERAS
BARRACAS - BUQUES Y MADERAS

SOBRE UNA COMISION

por **CARLOS VICUÑA.**

El señor don J. S. Salas ha pretendido justificar su maravillosa Ley de Alquileres con algunos argumentos que me parece innecesario refutar.

El respeto a la verdad me impulsa, sin embargo, a desmentir uno de ellos, que revela tan caballerosa hidalguía que se hace difícil suponerlo hijo de la pluma de un defensor de las clases proletarias.

Me refiero a la afirmación de ser yo propietario de conventillo.

Al afirmarlo el señor Salas ha faltado, simplemente, a la verdad.

No soy, no he sido, no seré jamás propietario de conventillo, ni de cité, ni en Chile ni en la Luna.

No lo fueron mis padres, ni mis abuelos, ni mis bisabuelos, ni lo son mis parientes consanguíneos ni afines en toda la línea recta ni en la colateral hasta los más remotos grados a que puede alcanzar el conocimiento familiar.

Desafío al señor don J. S. Salas a que pruebe su afirmación, hija de una fantasía superior.

Entretanto me permito manifestar al público que si todos los datos del mundo real que han servido al señor don J. S. Salas para elaborar su ley y sus alegatos, tienen el mismo grado de veracidad que este supremo argumento de su ingenio, no debe parecer extraño que sus concepciones jurídico-sociales o cuasi forenses, resulten tan divorciadas de la realidad.

Los poetas,—por algo nos llaman **nefelibatas**,—podemos vivir en la Luna; los ministros deben afirmar sus dos pies sobre la Tierra.

Sería cruel refutar los demás razonamientos del señor don J. S. Salas: que estoy exasperado; que su comisión tendía a modificar la causa determinante del fenómeno social (sic); que la mayoría de una comisión designada por él (opinión prevaleciente) habría de llevarlo a mejores resultados de bien público; que yo pretendo que el Gobierno me oiga (Nó, señor: quiero que me oiga **la Opinión**); que soy un revolucionario destructor; que hay que tamizar la verdad por la discusión (como suena); que impongo porque sí mis razones y sinrazones; que soy crítico infecundo, y que no hay para qué escuchar mis opiniones insensatas y mal intencionadas.

Sería además, ofender al Público.

C. V.

Santiago, 25 de Abril de 1925.

VIAJES DE SEMANA SANTA

por **JOSE MARIA RAPOSO.**

COQUIMBO Y ATACAMA. — LA OBRA DEL LONGITUDINAL.

Agua y árboles. — Reforestación del desierto. — El mineral de Potrerillos.

Aquella misma tarde que en la Moneda se concentró una multitud de notables surgidos a la vida, por un mandato de S. E. el Presidente de la República, emprendí yo, desde la Estación Mapocho mi viaje a las provincias de Coquimbo y Atacama, desconocidas para mí, como para la inmensa mayoría de mis compatriotas.

Partí alegre y confiado; la suerte de la patria estaba en las manos de aquel centenar de notables que, dados sus antecedentes, desmentirían aquella chirigota de Spencer, filósofo rancio, que sostuvo: "un Newton hizo cosas extraordinarias; si por arte maravilloso se hubiesen juntado a deliberar cinco Newton no habrían hecho sino tonterías".

Además del natural anhelo de conocer la región minera de Chile, impulsaba mi viaje otro deseo: el de comprobar por mis propios ojos un rumor que venía oyendo circular con marcada insistencia: el desierto que atraviesa el ferrocarril longitudinal va poco a poco transformándose; aquí y allá, en diversos sitios, surgen de la tierra seca miles de árboles, que anuncian para el futuro bosques frondosos.

Yo sabía que Rodolfo Jaramillo estaba empeñado en esta obra, considerada una locura, y quería comprobar su resultado verdadero.

Recuerdo que en más de una ocasión dije en la prensa que había sido un error económico del Gobierno el no haber procurado dar vida agrícola y comercial a la región que atravesaría el ferrocarril longitudinal.

Recordé el caso del ferrocarril ruso a Vladivostock, que atraviesa las estepas asiáticas, y cuyos constructores recibieron en pago, la concesión de una faja de terrenos paralelos a la vía, con un ancho de 50 kilómetros.

Como la concesión no era perpetua, sino por cierto número de años, los concesionarios, para obtener de ella todo el provecho posible, hicieron obras de regadío, y surgió en aquellas tierras desoladas, la agricultura y con ellas la industria y el comercio que da vida a las poblaciones.

Y el ferrocarril mediante los pueblos que nacieron a su vera, tuvo carga y pasajeros y por lo tanto aseguró su desarrollo.

En Chile al construir el longitudinal no se pensó en nada de eso; se dijo que la estrategia militar exigía que Iquique estuviese unida al centro de la República y se emprendió la obra con ese solo pensamiento.

Cierto es que la porfiada oposición que un grupo de parlamentarios hizo a este ferrocarril, no permitió a don Pedro Montt pensar en obras complementarias, cuya realización dejó al tiempo.

Esa lucha engendró los defectos del ferrocarril; su objetivo militar es irrealizable; no tiene elementos para el trasporte rápido y eficaz de un ejército, y por eso el Estado Mayor, construye, como auxiliar, una carretera militar, que el viajero admira en algunos de sus trozos, desde su asiento en el coche del ferrocarril.

En cuanto a las obras de regadío, nadie, ni los agricultores pensaron en ellas.

Hace dos años, al desempeñar interinamente la Dirección General, el ingeniero don Rodolfo Jaramillo. concibió la idea de hacer en algunas estaciones del longitudinal, plantaciones de eucaliptus, pimientos. pinos y otros árboles que no exigen mucha agua.

Al mismo tiempo, persiguiendo la solución de un problema de transportes, buscó y encontró agua en diversos puntos de la vía.

Las locomotoras que arrastraban el tren longitudinal, tenían que llevar consigo en un carro-algibe, el agua necesaria para su viaje; esto las obligaba a perder un 40 por ciento de su poder de arrastre, y, por lo tanto, encarecía enormemente la tracción.

En pozos artesianos y en piques se encontró el agua para las locomotoras, libres ya de la tiranía del algibe; y esa agua indicó claramente que los árboles que allí se plantaran no morirían.

Y se empezó la obra forestal; se hizo cargo de ella un ingeniero de la Empresa, conocedor de las tierras del Norte, y entusiasta por las plantaciones: el señor Emilio Michon, nacido en Francia, pero que ha desarrollado en Chile todas las actividades de su vida, y, por lo tanto, ama esta tierra, como aquella en que nació.

Ibamos, pues, a contemplar tres años de labor, y a ver si estaba resuelto un problema de proyecciones trascendentales para la riqueza agrícola del Norte del país.

Formaban esta comitiva de Rodolfo Jaramillo, el consejero de la Empresa, comandante don Luis Otero, el secretario general don Luis Carvajal; los ingenieros de la vía y trasporte, Andrés Díaz, Ernesto Pizarro y, yo, en calidad de cronista.

Nos acompañaban, también, el representante de la "Annaconda Copper", Mr. Gentry y su esposa, pues, también nuestra visita alcanzaba al Mineral de Potrerillos, cuyas actividades empiezan nuevamente y serán ventajosas para el ferrocarril y para el comercio de la región.

En Calera, nos aguardaban los ingenieros Krumm, Iriarte, jefes de la zona, y a las 5 P. M., el tren especial arrancaba de aquella estación y minutos después atravesábamos los primeros túneles tan conocidos por los veraneantes de Papudo y Zapallar; al caer la noche, pasábamos por La Ligua, y las sombras nos impedían disfrutar de la hermosura de los campos de aquella región.

Sentíamos el jadeo de la locomotora al escalar las alturas, arrastrándose por la cremallera, y desde la ventanilla a la luz de la luna, contemplábamos un paisaje de naturaleza muerta.

Cerca de la media noche, el tren asciende trabajosamente la cuesta de Caimanes, para alcanzar el túnel de la cumbre; de repente se detiene; ha ocurrido un pequeño accidente; el furgón de equipajes, que se ha "descogotado" esto es, que se le ha quebrado el enganche que lo une al resto del convoy; es peligroso continuar así y hay que descender hasta la estación de Caimanes, para variar la colocación de los coches.

Así se hace; todos los **viajantes, duermen** excepto los ingenieros que dirigen la maniobra y yo; mientras se arregla el tren, contemplo desde lo alto de la estación la silueta de la torre de la iglesia, a cuyo alero se agazapan algunas casuchas. Y pregunto entonces por qué esa estación se llama Caimanes y me refieren, que cuando se construía el ferrocarril vivían en ese lugar unas muchachas bonitas, que cantaban una canción que **denominaban** "Los Caimanes".

Esa canción era el deleite de los ingenieros de la construcción y para rememorarla, dieron su nombre a la estación.

Hay quien afirma, al hacer estos recuerdos, que los ingenieros para no alejarse violentamente **de las muchachas bonitas, alargaron** la línea, en forma que durante mucho tiempo el tren no pierde de vista el lugarcito, mientras asciende la cuesta...

Arreglado el accidente el tren emprendió de nuevo su marcha y me dormí, pensando que todos los esfuerzos del trabajo que representa el ferocarril en esa región, han sido aprisionados en el recuerdo de una canción y de unas muchachas bonitas.

¡He ahí lo que **no muere!**

J. M. R.

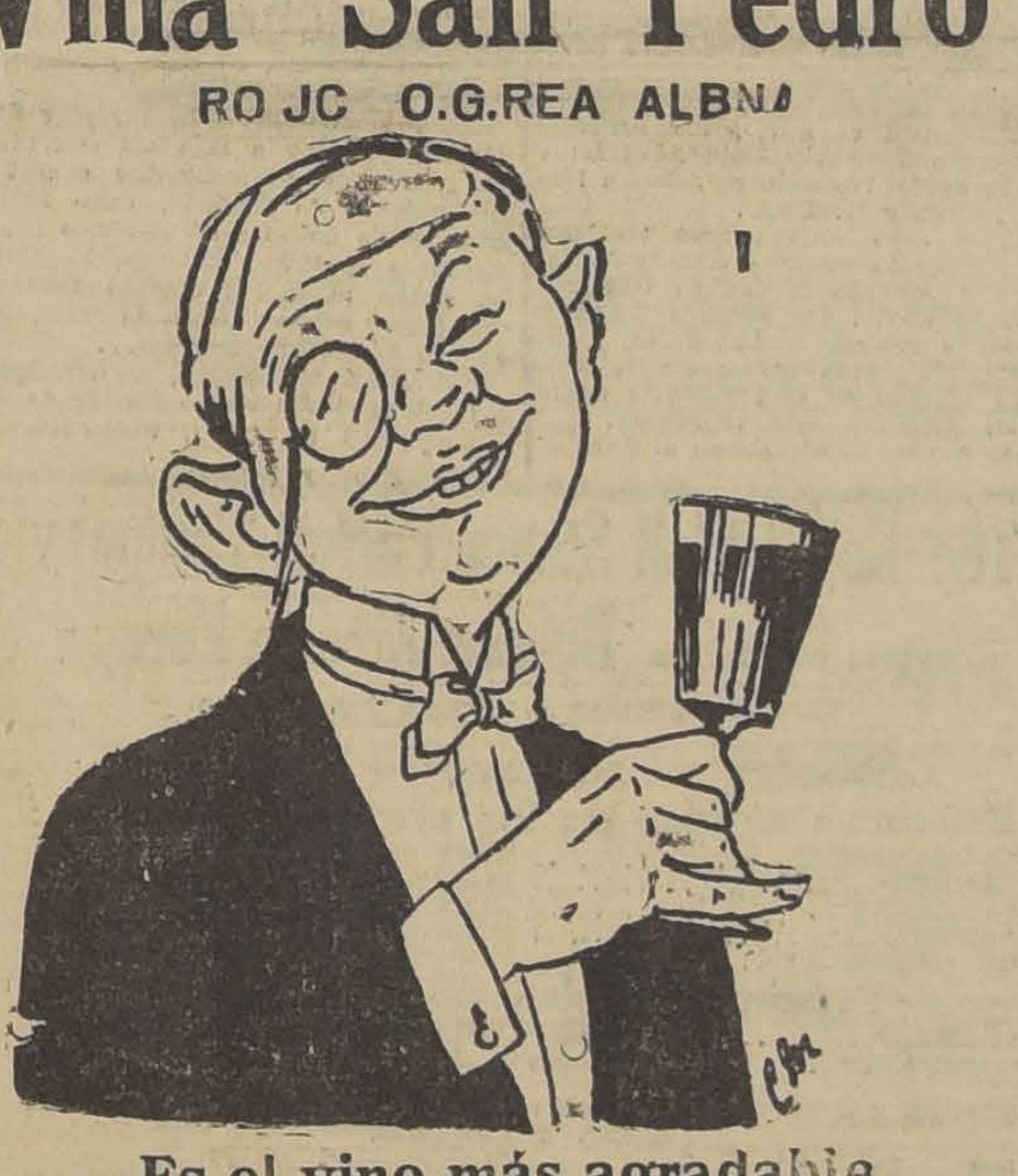

Viña San Pedro

RO JC O.G.REA ALBNA

Es el vino más agradable

LA REFORMA CONSTITUCIONAL

XIV por **MAX FOX.**

Compatibilid ad necesaria

"...salvo el profesorado en la enseñanza superior", decíamos al final de nuestro artículo anterior al proponer la absoluta incompatibilidad de los cargos legislativos con otras funciones públicas, pero estableciendo una excepción respecto del profesorado universitario, que actualmente está incompatibilizado. Es decir, proponemos todo lo contrario, del sistema actual, y esto requiere una explicación.

Discutiendo el punto con un político bien intencionado, cinco años atrás, él nos decía: "Acepto que entren los profesores universitarios al Congreso, porque en todos los países civilizados eso está consagrado; pero temo que mientras el Congreso gane con ello, pierda en cambio la enseñanza".

Estuvimos entonces de acuerdo con el distinguido político en que, dada la corrupción del Parlamento, era de temer que la compatibilidad trajera como consecuencia la invasión de la Universidad por el arribismo parlamentario, sin que se pudiera negar que el Congreso ganaría unos cuantos hombres preparados que allí hacían falta.

Pero ahora la situación es distinta. Se trata de reformar la Constitución, y uno de los principales objetivos será procurar la elevación del nivel intelectual y moral de los congresales, tan deprimido en los últimos treinta años. "¡Cómo baja la Cámara!", decía Mac-Iver.

En países de elevada cultura como Alemania, Bélgica, Inglaterra, Estados Unidos, hay hombres de sobra para todas las actividades, suficientemente preparados para las tareas de cada una de ellas. Allí se da entrada a los profesores en los cuerpos legislativos porque se les considera muy **útiles; pero si se les cerrara la** puerta, no faltaría quien pudiera reemplazarlos con igual aptitud legisladora.

Pero en Chile, el caso es muy distinto. Aquí hay una ignorancia estupenda y una vanidad sin límites en la clase millonaria que tiene el gobierno entre sus manos, a punta de dinero.

Durante el período carlovingio, es decir, antes de 1891, diputados y senadores eran seleccionados por los Presidentes entre los ciudadanos más dignos y preparados, entre los cuales figuraban en primera línea los profesores universitarios. Lastarria y Bello en tiempos ya distantes fueron al Congreso; en tiempos más cercanos, Cood, Huneeus, Fabres, Puga Borne, Puelma Tupper, Salas Lavaqui también fueron legisladores sin abandonar sus cátedras.

Pero se establecieron en 1888 las incompatibilidades en su alcance más amplio, y quedaron los profesores universitarios excluídos del Congreso. Las consecuencias no se hicieron esperar. Los profesores, que tenían vocación política, tomaron la Universidad como una antesala del Congreso y sólo permanecieron en ella el tiempo indispensable para lograr la entrada al Parlamento, donde no tardaron en perder la disciplina moral que da la práctica continuada de la enseñanza.

La oligarquía millonaria fué desarrollando cada día más el cohecho electoral, y el Congreso se fué llenando de mediocridades doradas, que precisamente por ser mediocridades no tuvieron vergüenza para comprar sillones parlamentarios. Tanto es así, que el clericalismo, núcleo de la oligarquía, a pesar de su escacez de hombres eminentes, excluyó de su representación parlamentaria, después de la Revolución de 1891, por ser pobres, a Fabres y a Cifuentes, a pesar de ser ellos sus más altas cumbres, como ha excluído en estos últimos años a Peragallo, su espada de lujo.

El Congreso se ha formado durante los últimos períodos, con los arribistas afortunados de cualquiera laya. Una fuerte alza en las **Llallaguas**, una herencia, un braguetazo, un viaje a las Termas de Chillán, han bastado para improvisar estadista a un pelafustán de la víspera, y a un amigo nuestro le brindaron cargosamente una senaturía cuando obtuvo el premio gordo en la lotería argentina de Navidad.

Así se ha llenado el Congreso de nulidades, que al sentarse en los sillones parlamentarios, se han envanecido, creyendo que por el asiento les iba a entrar la capacidad que no habían adquirido antes ni en la escuela ni en el trabajo.

Por eso, para reaccionar contra estos males, somos ahora partidarios de compatibilizar el profesorado universitario con los cargos legislativos, para que puedan entrar al Congreso hombres de alguna preparación.

M. F.

Como un deber de gratitud, me es grato recomendar a mis amigos y al público en general, el específico Tossanol 18, y con el cual me he mejorado en forma absoluta de la tos que me hizo víctima por espacio de siete meses. Un frasco fué suficiente para quitarme la molesta tos en pocos días. —Rengo, La Isla, 16 de Marzo de 1925. — **Luis Labarca H.**

Me consta lo anterior. — **Néstor Silva Muñoz.**

FUNDOS Y CHACRAS

VENDO LOS SIGUIENTES

5 EN LOS ANDES
6 EN SAN FELIPE
5 EN RAMAL CALERA
3 EN PETORCA
2 EN LIMACHE
6 EN CASABLANCA
2 EN LLAY-LLAY
3 EN QUILLOTA
5 EN SANTIGO
6 EN SAN BERNARDO
2 EN NOS
6 EN RAMAL MELIPILLA
4 EN BUIN
3 EN RANCAGUA
5 EN PAINE
2 EN GRANEROS
4 EN REQUINOA
3 EN ROSARIO
4 EN RENGO
2 EN PELEQUEN
5 EN NANCAGUA
2 EN LAS CABRAS
6 EN SAN FERNANDO
2 EN TINGUIRIRICA
5 EN CHIMBARONGO
10 EN CURICO
4 EN MOLINA
5 EN TALCA
7 EN LINARES
5 EN PARRAL
10 EN CHILLAN Y SAN CARLOS
15 EN CONCEPCION Y RAMAL de CHILLAN A TOME
4 EN ARAUCO
15 EN BIO-BIO
6 EN MALLECO
2 EN ANGOL
3 EN RENAICO
10 EN CAUTIN
22 EN VALDIVIA
8 EN OSORNO Y LLANQUIHUE

ALEJANDRO GREENE CRUZAT
(Sección Fundos)
ALEJANDRO GREENE VALVERDE
TEATINOS 86 — CASILLA 3722

EXPOSICION DE CHILE EN EL CENTENARIO DE BOLIVIA

FACILIDADES QUE SE OTORGAN A LOS EXPOSITORES

Las solicitudes de los productores e industriales que deseen presentarse en la Exposición del Centenario de Bolivia, que se verificará en los primeros días de Agosto, deberán presentarse antes del 15 de Mayo, al Secretario General, Pabellón Norte de la Quinta Normal, casilla 31 D.

Todos los gastos de fletes de las mercaderías y materiales de exposición, desde la Estación de origen hasta La Paz, estarán a cargo de la Comisión Organizadora, de manera que los expositores no tendrán gasto alguno que hacer.

Los expositores que deseen mandar vitrinas o estantes especiales para la exposición de sus artículos, podrán requerir mayores datos en el Secretariado General.

Respecto de animales y aves, se aceptarán ejemplares finos, corriendo de cuenta de los interesados la atención, riesgo y cuidado de las especies, para lo cual la Comisión otorgará las franquicias de pasajes al personal que se envíe para estos servicios.

Arriendo

chacrita de 2 1|2 cuadras, cerca de los carros eléctricos a SAN BERNARDO.

CANON: $ 2,000

SECCION FUNDOS

CARLOS OSSANDON B.

BANDERA 168

Historia íntima de la Revolución

Indice de este libro completo sobre la Historia de la Revolucion, con numerosos grabados:

Situación Política del País.
EL CINCO DE SETIEMBRE
El 6 de Setiembre
El 7 de Setiembre
La dimisión del Presidente Alessandri
LA JUNTA DE GOBIERNO (Con fotografías)
El 8 de Setiembre.
El Congreso rechaza la renuncia del Presidente; Altamirano la acepta después de disolver el Parlamento.
Disolución del Congreso (decreto) Gaspar Mora, Pedro Aguirre Cerda Alcibíades Roldán y Almirante Luis Gómez Carreño. (Fotografías).
EL MANIFIESTO DEL 11 DE SETIEMBRE.
LA JUNTA MILITAR
Exilio del Presidente.
Labor del Gabinete Roldán y su caída.

II PARTE

LA REVOLUCION DEL 23 DE ENERO con Alessandri y el programa de Setiembre
El 23 de Enero.
Momentos de Ansiedad
La Impresión Pública.
EL MANIFIESTO DEL 23 DE ENERO.
Adhiere toda la guarnición
La actitud de la Marina.
AL PAIS. (De la guarnición de la capital).
Constitución del nuevo Gobierno.
LA JUNTA DE GOBIERNO DE ENERO. (Fotografías).
Ratificación de la Armada.
El nuevo Gabinete .(Con fotografías).
Los telegramas del Excmo. señor Alessandri.
Las conspiraciones unionistas.
El manifiesto de don Roberto Huneeus.
Deportación de los conspiradores.
ALESSANDRI!

Precio de este libro que interesa a todos: UN PESO ($ 1.00). Provincias, $ 1.40.
Buenos descuentos en pedidos por mayor.
Otro libro de actualidad:

EL ALMA DE ALESSANDRI
Su biografía.
Su Memoria de Prueba.
Sus discursos. (Especialmente los de sus jiras por el país).
Sus cartas políticas.
Sus declaraciones de principios.
Su vuelta al poder.

Un grueso volumen. Precio: $ 4.00. Provincias, $ 4.50.
Tomando los dos tomos se envían FRANCO DE PORTE A PROVINCIAS contra giro postal por $ 5.

Librería Nascimento
AHUMADA 125 — CASILLA 2298 — TELEFONO 3759

V A L P A R A I S O

(DE NUESTROS CORRESPONSALES)

Un incendio de proporciones

SE PRODUCE EN LA MADRUGADA DE AYER EN VIÑA DEL MAR

En las primeras horas de la madrugada de ayer se produjo en Viña del Mar, en la calle 6 Oriente entre las de 7 y 8 Norte, un incendio que felizmente no adquirió mayores proporciones gracias a la tenaz labor desarrollada por los bomberos del vecino balneario.

El fuego hizo su aparición en unos galpones de propiedad de don Francisco Fernández, que se encontraban con una gran cantidad de pasto aprensado, que fué con suma facilidad víctima de las llamas.

Por el hecho de haberse propagado el fuego con mucha facilidad, la labor de las bombas se concretó a impedir que pasase a las propiedades vecinas, que por ser de material ligero se encontraban en inminente peligro. Por esta circunstancia, a las pocas horas de labor se había alejado todo temor de propagación del fuego, que en las primeras horas de la mañana fué completamente dominado.

Según las informaciones practicadas por la policía, durante el día de ayer, los seguros comprometidos por este siniestro son superiores a cien mil pesos.

El nuevo Directorio de la Asociación de Empleados de Aduana

SE NOMBRA EL COMITE PARA EL PROXIMO CONGRESO ADUANERO

En su última reunión general la Asociación de Empleados de Aduana procedió a la elección de su nuevo Directorio que quedó constituído en la forma siguiente:

Presidente, Manuel Santa María.
Vice, Rolando Rivas Fernández.
Secretarios: Manuel Valdés y Elías Pérez.

Tesorero, Arturo Riesco.
Directores: Francisco Ovalle Figueroa, Oscar Echeverría Concha, Lauro Leberton, Emilio Gómez Ríos, Guillermo Borlaf, Ramón Fuenzalida, Arturo Solar, Aniceto Alvarez, Héctor Castro y Gregorio Fergatyoti.
Recaudador de cuentas, el señor Domingo Urrutia.

Después de haber nombrado el Directorio, cuyo detalle hemos dado, la asamblea procedió al nombramiento del Comité Organizador del próximo Congreso Aduanero que habrá de realizarse en este puerto en Setiembre del presente año.

Esta comisión quedó compuesta de los señores Rolando Ria Rivas, Oscar Echeverría y Francisco Ovalle Figueroa.

El transporte marítimo del pasto se presta a procedimientos dolosos

LA CAMARA NACIONAL DE COMERCIO DE ANTOFAGASTA ENVIA A SU DIRECTORIO EN ESTA, UNA NOTA EN QUE SE PARTICIPA DE CIERTAS IRREGULARIDADES

En la mañana de ayer se recibió en la Cámara Nacional de Comercio de este puerto una nota de su congénere de Antofagasta en que se le hace notar ciertos procedimientos dolosos de que se hace víctima al comercio del pasto aprensado que se envía a las provincias del Norte.

Según esta nota los fardos que salen de este puerto en las naves de la marina mercante con su peso completo llegan a los puertos del Norte con apreciables faltas de peso que fluctúan entre cuatro y siete kilos. En los grandes cargamentos como es fácil de comprender esta pérdida significa la de miles de pesos que pasan a manos de contratistas sin escrúpulos que se encargan de la venta y compra del pasto suelto.

La Cámara Nacional de Comercio de Antofagasta hace ver la inconveniencia de denunciar este delito a los Tribunales judiciales de este puerto por cuanto los que comercian con el cercenamiento de los cargamentos pueden muy bien seguir haciendo su negocio en otros puertos. Para arreglar la situación propone que se llegue a un acuerdo con los armadores para impedir que el personal de bodegas trafique en este sentido.

De acuerdo con este temperamento en la tarde de ayer el Directorio de la Cámara de Comercio envió una nota a la Asociación de Armadores.

Propiedades Vendo

COMPAÑIA, residencia y renta, de todo lujo y confort, 1,800 m2. Bajos: 15 habitaciones, hall, galerías, 2 patios, jardín, garage, 12 dependencias. Altos: 10 habitaciones. Precio...	$ 360,000
SANTA LUCIA, 1,400 m2, con 30 metros de frente, 1 piso, 3 casas. Precio..	$ 320,000
DELICIAS, centralísima, 1 piso, edificación antigua, 1,000 metros cuadrados. Precio...	$ 280,000
AGUSTINAS, regia propiedad 1 piso, 1,560 m2., 18 habitaciones fuera dependencias, hall, 3 patios, jardín, etc. Gran deuda. Precio...	$ 225,000
SAN ISIDRO inmediata Delicias, espléndida residencia 1 piso, 14 habitaciones, hall, 2 patios, 10 dependencias, pisos con parquet, vitreaux, etc. Precio..	$ 200,000
MONJITAS frente Forestal, edificio sólido, compuesto de 2 casas modernas. Precio..	$ 180,000
PARIS, sitio en la mejor situación, listo para edificar. Precio..	$ 100,000
RIQUELME, propiedad cal y ladrillos, altos y bajos independientes. Precio...	$ 90,000
SAN ISIDRO, 1 piso, 8 habitaciones, 2 patios. Precio..	$ 75,000
HUERFANOS, 1 piso, cal y ladrillos, 7 habitaciones, hall patio. Precio...	$ 70,000
CHACABUCO, cerca Compañía, 1 piso, 10 habitaciones, patios, dependencias, etc. Precio...	$ 65,000
MAIPU, 560 m2., 10 habitaciones, hall, 2 patios, etc. Precio...	$ 60,000
BILBAO, cal y ladrillos, 6 habitaciones, 2 patios, etc. Precio...	$ 44,000
NATANIEL, cerca Delicias, 1 piso, 6 habitaciones, 2 patios, etc. Precio...	$ 40,000

ARRIENDOS

SAN MARTIN, bajos, 18 habitaciones..	$ 1,500
AHUMADA, altos, 15 habitaciones..	$ 1,500
MONJITAS, altos, 12 habitaciones..	$ 1,200
SANTO DOMINGO, altos, 10 habitaciones..	$ 1,000
HUERFANOS, altos, 9 habitaciones..	$ 1,000
DELICIAS, bajos, 8 habitaciones..	$ 1,000
CIENFUEGOS, altos, 19 habitaciones..	$ 800
COMPAÑIA, altos, 12 habitaciones..	$ 800
21 DE MAYO, 10 habitaciones..	$ 700
AHUMADA, altos, 7 habitaciones..	$ 600
COMPAÑIA, bajos, 8 habitaciones..	$ 500
PUENTE, altos, 5 habitaciones..	$ 400
NUEVA DE MATTE, 4 casas de $ 150 a..	$ 250

Mayores datos dará:

MIGUEL RIVERA ZAVALA

1049 — AGUSTINAS — 1049 TELEFONO 1222

Compañía de Vapores

Hamburgo Sud-Americana

VIAJES RAPIDOS CON LOS VAPORES DE GRAN LUJO

"CAP"

PROXIMAS SALIDAS

De Buenos Aires a Hamburgo, con escalas en Montevideo, Santos, Río de Janeiro, Lisboa, Vigo, BILBAO-BOULOGNE-SURMER (VIA PARIS), y de Buenos Aires directamente a Vigo, Coruña y Hamburgo.

"CAP NORTE" ...	20,000 ton.	7 de Mayo
"CAP POLONIO ...	30,000 ton.	28 de Mayo
"MONTE OLIVIA" ...	20,000 ton.	4 de Junio
"ANTONIO DELFINO" ...	20,000 ton.	11 de Junio
"MONTE SARMIENTO" ...	20,000 ton.	18 de Junio

WEBER y Cía.

AGENTES GENERALES

SANTIAGO	VALPARAISO	CONCEPCION
Galería San Carlos 31	Blanco 817	Barros Arana 251

Sub-agentes en Santiago: A. SALA y Cía. (Cía. Chilena de Transportes).—Huérfanos N.o 780

EL JEFE LA SECCION PROXILAXIA DE LA IV ZONA SANITARIA SE PREOCUPA DEL DESINFECTORIO PUBLICO

LA CONSTRUCCION DE UNA SECCION DE DESINFECCION MODELO

El jefe de la Sección de Profilaxia de la Cuarta oZna Sanitaria, doctor don Benjamín Manterola, invitó en el día de ayer a los miembros de la prensa a visitar el actual edificio del Desinfectorio Público, a fin de que se dieran cuenta de la forma en que se hacen estos importantes servicios.

En la visita hecha por la prensa, se pudo comprobar que gracias a la infatigable labor del doctor Manterola, los ruinosos galpones que se dieron para el Desinfectorio están hoy día convertidos en pabellones que llenan, por el momento, cumplidamente las necesidades más apremiantes de la ciudad.

Hizo notar que mediante las entradas mensuales que se obtienen por la desinfección de las góndolas del servicio público, se ha podido asear y arreglar un poco los galpones y preparar los departamentos necesarios para instalar los servicios contemplados en la Ley de la Vivienda.

En el curso de la visita, el doctor Manterola hizo interesantes observaciones acerca de cómo se podría construir un Desinfectorio Modelo en el terreno que ocupan hoy los carabineros del Escuadrón Ferrocarrilero, los que se encuentran materialmente hacinados en unos viejos galpones que servían para guardar pastos.

Para cuartel de este escuadrón podría el Fisco conceder una excelente faja de terreno que tiene entre la Avenida Errázuriz, calle Blanco, calle General Cruz y Avenida Francia, concurriendo el comercio y el vecindario adinerado a la colecta de fondos para la construcción de un edificio apropiado para cuartel.

Sabemos que en el curso de la semana se van a iniciar algunas gestiones en el sentido indicado.

LOS REPRESENTANTES DE LOS ARRENDATARIOS EN LOS TRIBUNALES DE LA VIVIENDA

LAS COMISIONES NOMBRADAS AL EFECTO POR LA INTENDENCIA DE LA PROVINCIA

La Intendencia de la provincia ha designado en la mañana de ayer a las comisiones que intervendrán en las elecciones de representantes de los arrendatarios en los Tribunales de la Vivienda.

El texto del decreto de la Intendencia, es el siguiente:

"Visto lo dispuesto en el Decreto Supremo N.o 229, del 16 del mes en curso, en el artículo 11 del Decreto-Ley N.o 261 de 19 de Febrero del presente año y en los artículos 11 y 12 del Decreto Supremo reglamentario de 18 de Marzo próximo pasado, decreto:

1.o Desígnanse las siguientes comisiones encargadas de recibir las votaciones de los arrendatarios inscritos en los registros especiales de las comisarías, para elegir sus representantes ante los Tribunales de la Vivienda:

Primer Tribunal (7.a Comisaría)

Representante del Intendente, don Emilio Gómez Soto) subdelegado de la 3.a subdelegación; oficial de mayor graduación, subprefecto don Hércules Beltrami; y receptor de mayor cuantía, don Samuel Rodríguez.

Segundo Tribunal (1.a Comisaría)

Intendente de la provincia, don Salustio Valdés; oficial de mayor graduación, Prefecto de Policía, don José A. Díaz Marfull; y receptor de mayor cuantía, don Ignacio 2.o Prieto.

Tercer Tribunal (2.a y 4.a Comisaría)

Representante del Intendente, don Ignacio Herreros, subdelegado de la 8.a subdelegación: oficial de mayor graduación, comisario don Clemente Navarro; y receptor de mayor cuantía, don Daniel 2.o López.

Cuarto Tribunal (8.a Comisaría)

Representante del Intendente, don Egidio Poblete, subdelegado de la 10.a subdelegación; oficial de mayor graduación, comisario don Mauricio Barbosa; y receptor de mayor cuantía, don Guillermo Astorga.

Quinto Tribunal (5.a Comisaría y 6.a Subcomisaría)

Representante del Intendente, don Juan Leverot, subdelegado de la 20.a subdelegación; oficial de mayor graduación, comisario don Ismael Torrealba; y receptor de mayor cuantía, don Eleuterio Terán.

2.o Las elecciones se llevarán a efecto el Martes 28 del actual, a las 10 A. M., en el local de las respectivas Comisarías, con excepción del segundo Tribunal, que se realizará en la Secretaría de la Intendencia de Valparaíso.

3.o Derógase el N.o del decreto de esta Intendencia N.o 123, de fecha 17 del actual.

Anótese, publíquese y comuníquese.— Valdés.—Eugenio Ringeling."

Este decreto ha sido transcrito a las personas nombradas por la Intendencia, para recomendarles en forma muy especial la puntualidad en la asistencia al acto de la votación.

El Prefecto de Policía regresó antenoche

Por el expreso de antenoche regresó a este puerto el prefecto de policía don José Díaz Marfull, que se encontraba en la capital como miembro de la Comisión Calificadora de Méritos, estudiando el próximo escalafón que tendrán las policías de la República.

Sufragistas a Tacna y Arica

Por el vapor "Taltal", que zarpó en la mañana de ayer de este puerto, va a Arica un grupo de treinta ciudadanos nacidos en Tacna, que participarán en las votaciones del acto plebiscitario.

Matrimonio Reyno Trincado-Hinojosa Gervassoni

En la tarde de ayer fué bendecido en Peñablanca, el matrimonio del señor Víctor Reyno Trincado, con la señorita Marta Hinojosa Gervassoni.

Sirvieron de padrinos, por parte del novio, el señor Arturo Reyno y la señora Esther Trincado de Reyno; y por parte de la novia, el señor Máximo Hinojosa y la señora Elvira G. de Hinojosa.

En la ceremonia religiosa fueron testigos, por el novio, los señores: Guillermo Valdés y Luis Alvarez; y por la novia, los señores Alberto Navarro Cruz y L. Rock.

En el acto civil fueron testigos, del novio, los señores Ramón Villalobos y Alfredo Mourgues Gacitúa; y de la novia, los señores Augusto Rezzio y Alejandro Lavarello.

Después de la ceremonia religiosa se efectuó en la residencia de la novia, una animada recepción.

Los novios se dirigieron al Sur.

La partida del "Almirante Latorre"

NADA SE HA RESUELTO ACERCA DEL "O'HIGGINS"

En la tarde de ayer fuimos informados que el Martes próximo zarpará de Valparaíso el acorazado "Almirante Latorre" con destino a Quintero, puerto en el que se continuarán los ejercicios de Invierno.

Respecto de la partida del crucero "O'Higgins", hasta las últimas horas de la tarde de ayer nada se había resuelto, siendo muy posible que se haga mañana Lunes.

LA VOZ DE LAS PROVINCIAS

"La Mañana", refiriéndose a una comunicación enviada por un alto funcionario de correos a un diario de la capital, en la cual pretende explicar el alza de las tarifas postales acordadas por medio de un decreto-ley últimamente, dice, que este funcionario invoca el Tratado de la Unión Postal Universal y diversas convenciones internacionales posteriores, según las cuales el aumento de la tarifa postal para el extranjero no ha podido ser otra cosa que la que se ha acordado.

Posiblemente, gregą, pero el franqueo de setenta centavos por una carta de veinte gramos enviada desde Chile al exterior, es pura y simplemente una monstruosidad.

Para demostrar esto, termina diciendo, que hay a la vista una pieza postal de cuatrocientos gramos, proveniente de Francia, cuyo franqueo es de noventa céntimos, o sean cuarenta centavos chilenos. En Chile, según la tarifa vigente tendría que pagar catorce pesos de franqueo o sean veintiocho francos...

"El Día" de Chillán, refiriéndose a la elección del nuevo Rector de la Universidad de Chile, cargo recaído en la persona del Decano de la Facultad de Derecho, don Ruperto Bahamonde, dice que se trata de un espíritu sereno, ecuánime, recto a carta cabal y que representa el orden y el respeto a la autoridad del profesor.

Agrega, que sin dejar de reconocer los méritos bien adquiridos del nuevo Rector de la Universidad del Estado, se permite manifestar que sus ideales no reflejan las aspiraciones ni el sentir de los nuevos postulados que deben ser la inspiración de la Universidad moderna.

"El señor Bahamonde, agrega, representa la Universidad del presente y del pasado, es un fiel continuador de lo antiguo.

Don Enrique Molina, tal vez el más grande de los educadores chilenos, lo dijo en la misma sesión, al condenar el hecho de sesionar la Universidad al amparo de las fuerzas armadas, y al mismo tiempo, no querer oír la voz de la juventud estudiosa".

COQUIMBO

Inauguración de la temporada de foot-ball

EL DOMINGO SE INAUGURARA LA TEMPORADA DE FOOT-BALL EN LA SERENA

(De nuestro corresponsal, por telégrafo)

LA SERENA 25.—Hoy se efectuarán con toda solemnidad los funerales del teniente de Carabineros, don Manuel Lira Bonilla, fallecido en esta ciudad.

—Con una fiesta deportiva se inaugurará el Domingo la temporada de foot-ball.

Jugará el equipo serenense Manuel Antonio Matta, con el elenco ferroviario de la Red Norte.

—A Santiago se dirigió hoy el comandante del Regimiento Arica, teniente coronel don Héctor Vallejos.

—Vecinos progresistas de esta ciudad han iniciado la plantación de árboles para hermosear las calles.

CURICO

En el interior de una Notaría falleció repentinamente

(De nuestro Corresponsal, por Telégrafo)

CURICO 25. — A medio día de hoy, en circunstancias que realizaba una diligencia en el interior de la Notaría de don Eduardo Valenzuela Mozz, falleció víctima de un ataque, el señor Marcos Walton, contador de la Viña Casa Blanca, de Lontué.

El fallecimiento del señor Walton, ha causado honda impresión en los círculos comerciales, donde gozaba de general estimación.

ATACAMA

El nuevo Intendente de Atacama ha sido bien recibido

(De nuestro Corresponsal, por Telégrafo)

COPIAPO 25. — El nuevo Intendente de la provincia, don Armando Silva, ha sido muy bien recibido en esta ciudad.

Durante el día de hoy lo pasaron a saludar los jefes de servicios públicos, los cónsules de Francia, Argentina, Inglaterra, etc.

La Asamblea Radical de Copiapó, recién organizada, posiblemente rechazará el Frente Unico

(De nuestro Corresponsal, por Telégrafo)

COPIAPO 25. — Anoche reunidos un gran número de radicales, acordaron organizar una asamblea, designando presidente a don Samuel Jenkin, secretario a don Ramón Albornoz.

Durante esta reunión se discutió ampliamente el pacto sobre el "frente único", el que se votará en la próxima sesión.

El ambiente que predomina es favorable al rechazo de este acuerdo.

La velada del Cuadro Internacional

(De nuestro Corresponsal, por Telégrafo)

COPIAPO 25. — Reina grande entusiasmo por la venida del cuadro internacional, esperándose que se indique la fecha precisa en que llegará a esta ciudad.

The Royal Mail Steam Packet Company

SERVICIO RAPIDO DE **Buenos Aires a Europa**

VIAJES RAPIDOS A LISBOA EN 16 DIAS

Cheburgo y Southampton en 19 días

Próximas salidas de los afamados vapores:

"ALMANZORA"..	15,550 toneladas, 29 de ABRIL
"ANDES"..	15,620 toneladas, 12 de MAYO
"ARLANZA"..	14,930 toneladas, 27 de MAYO
"AVON"..	11,073 toneladas, 9 de JUNIO
"ALMANZORA" ..	15,550 toneladas, 24 de JUNIO

Próximas salidas de la Línea D

"DARRO" ..	22 Mayo	"DESNA" ..	19 Junio
"DESEADO" ..	5 Junio	"DEMERARA" ..	3 Julio

VIAJES DE LLAMADA DESDE VARIOS PUNTOS DE EUROPA, SIRIA Y TURQUIA

The Pacific Steam Navigation Company

SANTIAGO	VALPARAISO
Agustinas 1017 — Casilla 538	Calle Blanco — Casilla 24-V

SUB-AGENTES EN SANTIAGO:
Compañía Expreso Villalonga y Compañía Transportes Unidos

Cía. Sud Americana de Vapores

SERVICIO MENSUAL A NEW YORK CON ITINERARIO FIJO EN 18 DIAS. — SALIDAS EN SABADOS, A LA 1 EN PUNTO.

"ACONCAGUA"	"TENO"
9 de Mayo	6 de Junio

Con escala en Antofagasta, Iquique, Arica, Mollendo, Callao, Payta y Cristóbal.

SERVICIO QUINCENAL A GUAYAQUIL (ECUADOR). SALIDA EN VIERNES, A LAS 4 P. M.

"IMPERIAL"	"AYSEN"
Jueves 30 de Abril	15 de Mayo

Con escala en Coquimbo, Antofagasta, Gatico, Tocopilla, Iquique, Caleta Buena, Arica, Ilo, Mollendo, Chala, Pisco, Cerro Azul, Callao, Salaverry, Pacasmayo, Eten, Pimentel y Payta.

SERVICIO QUINCENAL A PIMENTEL (PERU) — SALIDAS EN VIERNES, A LAS 4 P. M.

"MAPOCHO"	"MAIPO"
8 de Mayo	22 de Mayo

Con escalas en Coquimbo, Huasco, Caldera, Chañaral, Taltal, Antofagasta, Iquique, Pisagua, Arica, Ilo, Mollendo, Chala, Lomas, Pisco, Tambo de Mora, Callao, Huacho, Supe, Huarmey, Casma, Samanco, Chimbote, Salaverry, Pacasmayo y Eten.

Vapores para Penco, Lota, Tomé y Talcahuano

Salidas todos los Jueves, a las 4 P. M.

WESSEL, DUVAL y Cía.
HUERFANOS ESQUINA MORANDE, AGENTES

COMPAÑIA. TRANSPORTES UNIDOS
ESTADO ESQUINA DELICIAS, SUB-AGENTES

INFORMACIONES DEL INTERIOR

CONCEPCION

Se estima inconveniente el traslado de la Escuela de Pilotines a Puerto Montt

(De nuestro Corresponsal, por Telégrafo)

TALCAHUANO 25. — La traslación a Puerto Montt de la Escuela de Pilotines, que funciona con todo éxito a bordo del ex-crucero "Errázuriz", acordada por la Superioridad Naval, se estima desde todo punto inconveniente, estimándose que el puerto más apropiado para su funcionamiento es Talcahuano, donde el establecimiento dispone de todas las facilidades anexas al Apostadero Naval.

Se hacen ver también varias otras consideraciones de carácter pedagógico y técnico, según las cuales el establecimiento ubicado en una región lluviosa y apartada, como es la Zona Austral, no dará los resultados eficientes que de éste debe esperarse, amén de que el traslado y mantenimiento en dicha región ocasionará mayores gastos.

Los actuales alumnos de la región Sur son muy pocos, pues suman sólo un diez por ciento. En cambio la gran mayoría preceden de las provincias, aún hasta de Coquimbo y Antofagasta.

Por estas razones se espera que el Gobierno reconsidere este traslado, dados los graves inconvenientes que presentará.

Falleció en Concepción un socio de la Casa M. Gleisner y Cía.

(De nuestro Corresponsal, por Telégrafo)

CONCEPCION 25. — Hoy a las siete de la tarde falleció en esta ciudad don Ernesto Gesswein, socio fundador de la casa mayorista M. Gleisner y Cía., cuya importancia es bien conocida.

El fallecimiento de este prestigioso comerciante fué repentino y ha causado honda sensación de pesar, sobre todo en los círculos de la colonia alemana, donde el extinto era altamente estimado.

Los funerales se verificarán el Lunes a las 4 de la tarde.

Fallecimiento de un ex-empleado de Aduanas

(De nuestro Corresponsal, por Telégrafo)

TALCAHUANO 25. — Ayer a las 8 P. M. falleció repentinamente don Alfredo Magallanes Valderrama, antiguo empleado de aduanas, que acababa de obtener su jubilación como alcaide de la Aduana de Talcahuano, después de haber cumplido 40 años de servicios.

El extinto era relacionado con distinguidas familias de La Serena y de Santiago.

Su fallecimiento ha sido muy lamentado en los círculos sociales de este puerto.

Los funerales tendrán lugar mañana.

TALCA

Las vacancias de directores de los Institutos Comerciales

TALCA 25. — En la última sesión de la Asociación de Contadores de Talca, que en su mayoría la forman los ex-alumnos que han terminado sus estudios en el Instituto Comercial de esta ciudad, se aprobó el siguiente voto:

"Considerando:

1.o Que se ha vulnerado un decreto que establece la forma en que deben llenarse las vacancias de directores interinos en los Institutos Comerciales, de la República, con el objeto de ejercitar el favoritismo;

2.o Que debido a que las circunstancias así convenían, se hizo respetar esta ley en el Internado del Instituto Comercial de San Carlos, como consta de las noticias dadas por la prensa de la capital.

3.o Que la norma viciada adoptada desde hace ya mucho tiempo, para hacer estos nombramientos, delicados en la enseñanza Comercial Chilena, constituye un peligro para los jóvenes que estudian en estos establecimientos;

Acuerda:

1.o Dirigirse al Presidente de la República para poner en su conocimiento al desarrollo de este círculo vicioso;

2.o Solicitar la cooperación de todas aquellas organizaciones afines de esta ciudad y de la capital, para formar un frente capaz de hacer llegar hasta el Supremo Gobierno y a la opinión pública del país, la forma en que se está generando el personal de la Enseñanza Comercial, con grave perjuicio para su genuina orientación.

3.o Solicitar el nombramiento definitivo para el Instituto Comercial de Talca, de un educador idóneo, titulado en esta enseñanza, cuyos antecedentes, honradamente cimentados, sean una garantía profesional y que levante el prestigio y fije rumbos a esta rama educacional, esperanza efectiva del resurgimiento del país.

VALDIVIA

Los industriales valdivianos podrían enviar un magnífico muestrario a Bolivia

(De nuestro Corresponsal, por Telégrafo)

VALDIVIA 25. — Se estima aquí, que si el Gobierno estimula a nuestros industriales, Valdivia podrá concurrir ventajosamente a la Exposición Internacional de Bolivia, enviando un muestrario de sus productos más importantes, como ser: tanino sólido, levadura, suelas, harinas, conservas, velas esteáricas jabones, maderas para muebles y varios otros productos aptos para establecer un intercambio comercial.

La Cámara de Comercio se ocupará de este asunto inmediatamente que regrese el Presidente, don Luis Segundo Rudloff, quien actualmente recorre la zona salitrera en viaje de propaganda comercial.

Las clases populares y el Frente Unico

VALDIVIA 25. — Los elementos populares, especialmente los demócratas, no ocultan su resentimiento por el acuerdo adoptado en la Convención Radical de Chillán sobre el "frente único", estimándolo como una maniobra inconfesable para imponer el predominio de altos privilegios oligarcas.

Aquí se ha empezado una propaganda para formar un frente, que agrupe a todos los elementos que constituyen las fuerzas vivas en el campo popular.

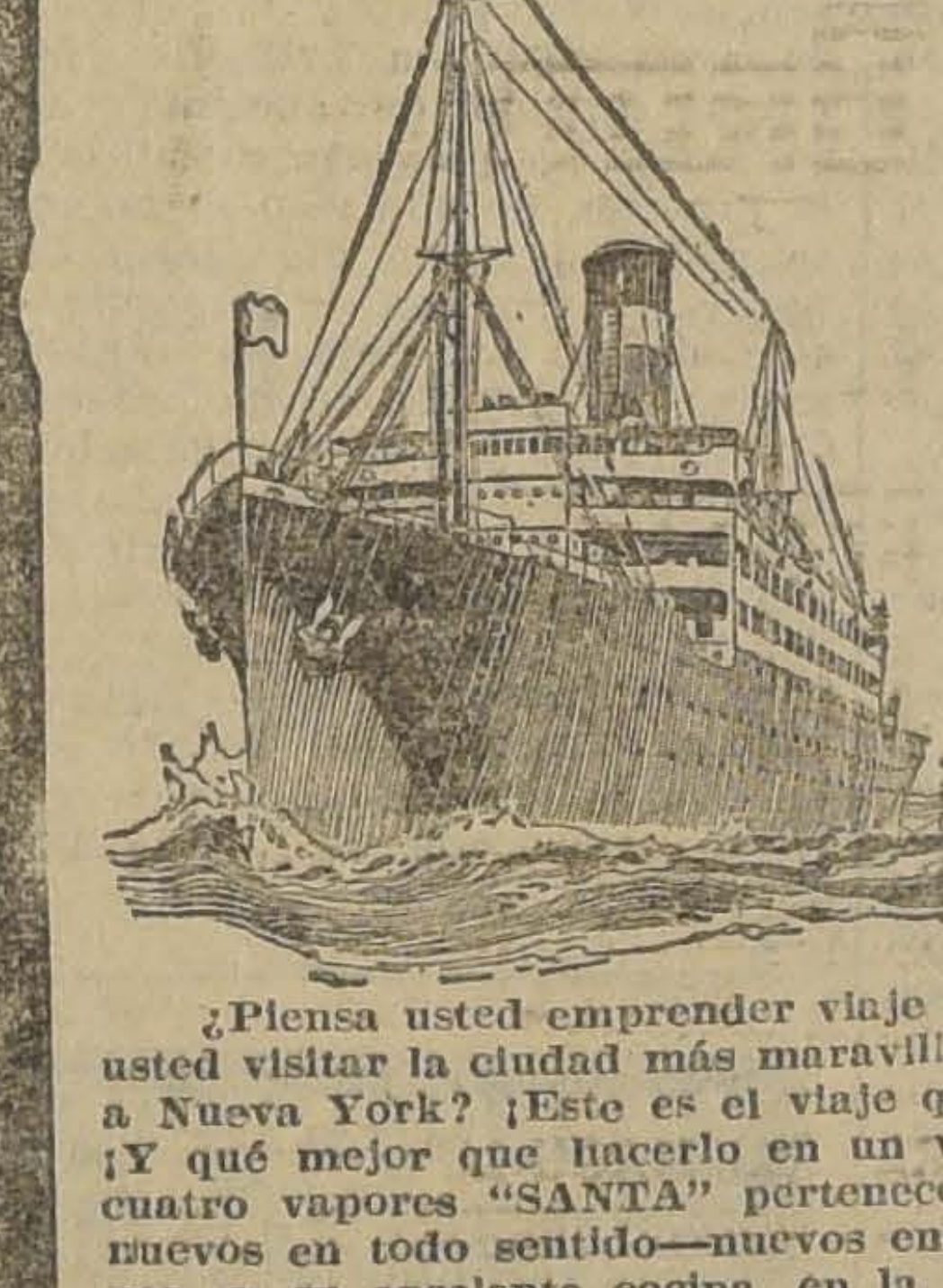

EL VIAJE QUE HACE EPOCA EN LA VIDA

¿Piensa usted emprender viaje a Norte América? ¿Piensa usted visitar la ciudad más maravillosa del mundo? ¿Irá usted a Nueva York? ¡Este es el viaje que hace época en la vida! ¡Y qué mejor que hacerlo en un vapor norteamericano! Los cuatro vapores "SANTA" pertenecen al nuevo mundo y son nuevos en todo sentido—nuevos en su servicio perfecto, nuevos en su excelente cocina, en la exquisita cortesía y en las nuevas costumbres americanas que hacen el viaje por mar una delicia.

Una vez a bordo de un vapor "SANTA", usted se siente ya en los Estados Unidos; en otras palabras, puedo decirse que ha llegado a dicho país y empieza a apreciar su vida, costumbres, cortesía, servicio y comida, al momento de embarcarse en uno de ellos.

El ambiente a bordo es tan nuevo, tan americano, que usted no podrá menos que hablar a todos los pasajeros como si hubiese sido presentado a ellos por algunos de sus amigos o los hubiese conocido por largo tiempo.

¿No siente usted, pues, tentación de hacer un viaje al Norte?

Sírvase escribirnos, solicitando información con respecto a la duración del viaje, costo, etc. Nosotros endremos el mayor placer en asistirlo, arreglando su programa de viaje.

GRACE LINE
LA LINEA DE VAPORES CON ITINERARIO FIJO
GRACE

"LA LINEA DE VAPORES CON ITINERARIO FIJO"

EL LUJOSO VAPOR "SANTA ELISA"

saldrá el Miércoles 29 de Abril, a la 1 P. M., haciendo escala en Antofagasta, Iquique, Arica, Mollendo, Callao, Balboa, Cristóbal y NUEVA YORK.

Próxima salida: "Santa Luisa", 13 de Mayo, a la 1 P. M.

Los vapores atracan a los malecones de la Aduana para recibir los pasajeros y equipajes.

"NOSA LINE"

New Orleans 8 South American Steamship Co.

Servicio mensual de vapores de carga desde New Orleans, EE. UU. a puertos chilenos y vice-versa.

Unica línea directa, Vía Canal de Panamá, sin trasbordo, evitando así los riesgos de robo, averías, demora, etc.

Por fletes y demás informaciones ocúrrase a sus agentes de Santiago.

AGENTES GENERALES DE LA CUNARD LINE

GRACE y Cía. (Chile) S. A.

Huérfanos N.o 1087. — Santiago

PARTIO AYER AL SUR LA DELEGACION DEL FRENTE OBRERO DEMOCRATA

LAS CONCENTRACIONES PUBLICAS DE HOY.—CELEBRACION DEL 1.o DE MAYO

Ayer en el nocturno partió al Sur la delegación designada por el Frente Obrero, con el objeto de dar a conocer las finalidades de la institución y la campaña en que está empeñada.

La delegación es compuesta de los señores Aniceto Sánchez y Eduardo Poblete, y llegará hasta Puerto Montt, dictando conferencias, en teatros y locales de las agrupaciones.

LAS CONCENTRACIONES PUBLICAS DE HOY

Con motivo de haber sido ocupado el local del Partido por la asamblea de la Agrupación, la sesión de la noche hubo de suspenderse para efectuarla hoy en el local social, suspendiéndose la concentración pública del Teatro O'Higgins. La sesión se efectuará a las diez de la mañana y se ruega asistir a todos los miembros de la institución y los que deseen participar en este movimiento de depuración y grandeza del partido. Los registros estarán a disposición de los que deseen firmarlos.

A las tres de la tarde habrá conferencia en el local del Centro San Eugenio y Mirador, ubicado en Bascuñán Guerrero 1940. Hablarán entre otros los señores Aquiles Concha, Luis A. Mardones, Julio Ramírez y Carlos Villablanca.

Otra delegación concurrirá al local del Club Guerrilleros de la Democracia, a las 4 de la tarde para participar en la presentación del estandarte social.

Las concentraciones partirán de La Reforma, a las 2 P. M.

Las concentraciones partirán de La Reforma, a las 2 P. M.

FIESTA DEL PRIMERO DE MAYO

El Comité encargado de preparar el programa de festejos con que se solemnizará el primero de Mayo, está dando término a su cometido y ha preparado un acto de concierto artístico, para presentarlos en el Teatro Esmeralda, el Viernes 1.o, a las 2 de la tarde. El Cuadro Artístico del Grupo Renovación, presentará la comedia dramática "La musa roja".

En la noche habrá un festival artístico en el salón de actos del Centro La Reforma, terminando con un gran baile familiar.

Como número especial se editará una revista titulada "Nuestro Frente", de más de veinte páginas, con profusión de grabados, material doctrinario y político. La revista se venderá al precio de veinte centavos.

REFLEXIONES

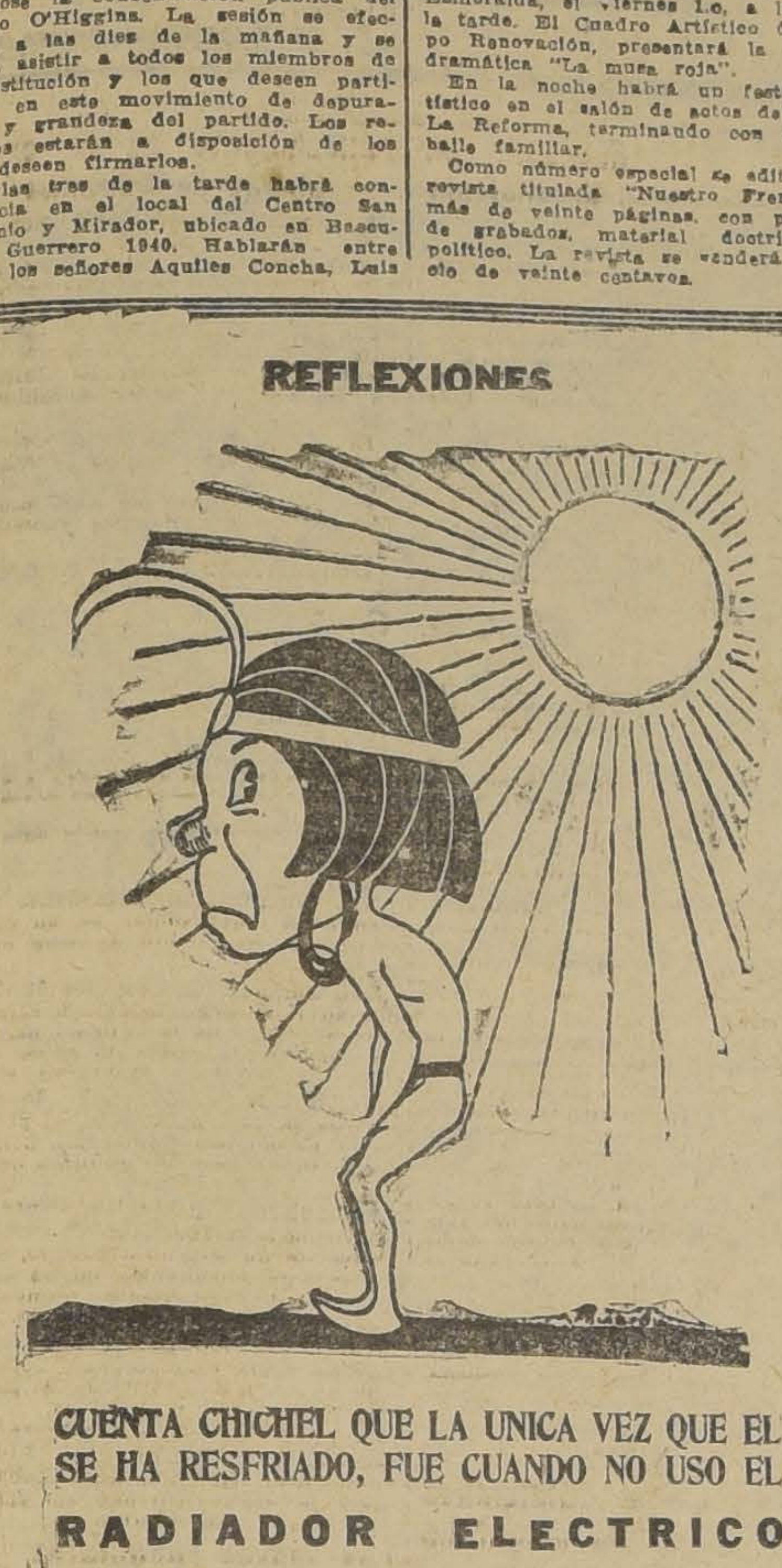

CUENTA CHICHEL QUE LA UNICA VEZ QUE EL SE HA RESFRIADO, FUE CUANDO NO USO EL
RADIADOR ELECTRICO
Y PRETENDIO CALENTARSE AL SOL. Y ES NATURAL

CAMIONES y AUTOMOVILES
DODGE BROTHERS
LOS MAS ECONOMICOS
LOS MAS RESISTENTES
LOS MAS BARATOS

ADOPTADOS OFICIALMENTE POR EL EJERCITO DE ESTADOS UNIDOS DE NORTE AMERICA

EN LA PRUEBA SANTIAGO-LONTUE-SANTIAGO, LOS CAMIONES DODGE HICIERON BRILLANTEMENTE TODO SU RECORRIDO CON UNA CARGA TOTAL DE 2,593 Kls. Y 2,695 Kls., RESPECTIVAMENTE, O SEA CON UN EXCESO ENORME DE PESO PARA SU TONELAJE, LO QUE DEMUESTRA SU GRAN :: :: BONDAD Y RESISTENCIA :: ::

PRECIOS DE VENTA

Camión 1 Tonelada, M|Cte.,.. $ 14,900
Camión 2 Toneladas, M|Cte.,.. $ 18,400
Camión Comercial Liviano.. $ 11,700

BESA & CIA. LTDA.
DELICIAS 950
22 Sub-ajencias en provincias

La hermosura

Adquiérala con el uso del famoso Específico Benguría, vida y hermosura del Cabello.

Dr. R. BENGURIA B. —— MONEDA 875
N|O.

GRAN INTERES DESPIERTA EN SANTIAGO Y EN PROVINCIAS LA ORGANIZACION DEL FRENTE SOCIAL REPUBLICANO

DURANTE EL DIA DE AYER, LAS ADHESIONES HAN SIDO NUMEROSAS. — LO QUE NOS DICE UN MIEMBRO DEL COMITE PROVISORIO

Gran interés ha despertado en los diversos círculos sociales del país el manifiesto del Frente Social Republicano que dimos a conocer en nuestra edición de ayer.

En vista de que un diario llamaba a dicha exposición, manifiesto del "partido" social republicano, los secretarios del Comité provisorio del frente social republicano nos han pedido la siguiente rectificación:

SOBRE EL FRENTE SOCIAL REPUBLICANO

El Manifiesto que se ha dado a la prensa con el título de Frente Social, se haya firmado por un grupo de ciudadanos que constituyen un comité provisorio que busca la coordinación de todas las fuerzas de avanzada capaces de comprender la necesidad de oponerse al Frente Unico cuya finalidad más visible no es otra que la de neutralizar los resultados de la revolución.

Los miembros del Comité, pertenecientes a las más diversas organizaciones, no se hallan en él en representación oficial de nadie y no persiguen sino los fines que claramente se desprenden del Manifiesto.

Creemos de nuestro deber declarar sobre todo que nadie piensa ni pretende la formación de un partido. Ninguno de los miembros del Comité renuncia a su ideología propia ni a sus particulares concepciones sociales o políticas. Buscamos pura y simplemente la coordinación de fuerzas vivas con un fin inmediato, concreto y perfectamente definido.

El nombre de Partido Republicano que aparece en un diario de hoy encabezando nuestro manifiesto, es un lamentable error de los redactores del diario.—**Carlos Alberto Martínez.** — **Dr. Oscar Fontecilla.** — **Eduardo Corominas**, secretarios."

CONVERSANDO CON UNO DE LOS MIEMBROS DEL COMITE

Uno de los miembros del Comité con quien conversábamos en la tarde de ayer, nos confirmaba los anhelos del frente social republicano que es una unión de todas las fuerzas vivas del país y que lleva como fin el lograr que todas las aspiraciones democráticas estén representadas en la Constituyente.

Nos manifestaba que el Frente Social Republicano abre sus puertas a todos los elementos del país que aspiran a la reorganización de la República sobre bases sólidas de justicia, democracia y libertad.

Nos declaraba que el Comité se sentía satisfecho de haber sido tan pronto comprendido en el país como lo demostraban las numerosas adhesiones que se recibían de la capital y de provincias.

Nos agregaba que ya el comité provisorio había llegado a acordar el programa mínimo de acción inmediata y seguía ocupándose de las reformas constitucionales. Muy pronto todo ello sería dado a conocer a las provincias.

En la sesión celebrada en la tarde de ayer se dió cuenta de las numerosas adhesiones recibidas. Como se ha dicho ya, estas se reciben en Bandera 166, oficina 18, y Puente 559.

Las comunicaciones que se han recibido de provincias aseguran que en todas partes el manifiesto del Frente Social Republicano ha sido recibido con gran interés.

La Asamblea de la Liga y el Frente Unico

La Asamblea Radical de la Ligua en su sesión del 20 del actual aprobó el siguiente voto por unanimidad:

"La Asamblea Radical de la Ligua, teniendo presente:

Que el acuerdo del frente único aprobado por la Convención de Chillán constituye el error más profundo y el extravío más lamentable en que ha podido incurrirse en las circunstancias actuales.

Declara:

1.o Que la Asamblea deplora y rechaza dicho acuerdo;

2.o Que en presencia de él, se reafirma y acrecienta aun más su cooperación y lealtad inquebrantable a su Excelencia el Presidente de la República, su respeto por el Ejército y Armada y su armonía y confraternidad con los partidos a fines y elementos populares y obreros, y

3.o Que formula su más ardiente anhelo porque la Junta Central no omita sacrificio alguno en orden a mantener intactas la unidad y cohesión del partido y su tradición y sus principios."

PARTIDO RADICAL

COMUNA DE ÑUÑOA

Circula la siguiente invitación del Comité organizador de la Asamblea Radical Avanzada de Ñuñoa:

"Estimado conciudadanos: El Comité organizador de la Asamblea Radical de Ñuñoa se hace un deber de invitar a Ud. a la próxima reunión preparatoria de nuestra plausible Asamblea, con el fin de deliberar sus principios, ampliamente asesorados por el buen criterio de sus más entusiastas elementos radicales de la Comuna.

No dudamos, pues, que Ud., dada su decidida adhesión a la causa radical asistirá a esta primera reunión, que se verificará el próximo Miércoles 29 a las 9 P. M. en la Avenida Exequiel Fernández N.o 89.

Tabla: 1. Elección del directorio provisorio.

2. Programa de acción y principios de la Asamblea".

Los conciudadanos radicales de la Comuna que no recibieren invitación especial, podrán asistir a esta reunión siempre que demuestren ser radicales de verdad o ser presentado por algún correligionario.

PARTIDO LIBERAL UNIONISTA

PARTIDO LIBERAL UNIONISTA ASAMBLEA DE YUNGAY

La asamblea Liberal de la Comuna de Yungay ha comunicado al señor Presidente del Partido, don Eduardo Opazo L., la siguiente elección:

Presidente Honorario, don Ladislao Errázuriz L. presidente, don Ricardo Portales Aldunate, 1.er vice presidente, don Hernán Besa Vicuña, 2.o vice, don Francisco J. Rubio, tesorero, don Manuel Valenzuela, secretario, don Cesareo Amengual P. delegado, don Abelardo Aliste Martínez, Directores, los señores Alfredo León Errázuriz, Darío Rubio, Aristipo Castillo S., Clodomiro Albornoz G., Roberto Sánchez R., José Meneses G., Lázaro Gil T., Gerónimo Maldonado S., Pedro Valdés V., Benjamín Sepúlveda S., Julio Aravena M., y Luis Pacheco B.

Las incidencias en el Directorio General Demócrata

EXPOSICION DEL DELEGADO DE LA JUVENTUD, SEÑOR SERAFIN SOTO R.

Las incidencias surgidas de nuevo, desgraciadamente, entre los dirigentes de nuestro partido, nos colocan en la necesidad de puntualizar algunos hechos de las gestiones verificadas para solucionar las primeras dificultades producidas en los últimos días de Marzo próximo pasado.

Las publicaciones recientes y las exposiciones en asambleas, de los dirigentes en divergencia adolecen de vacíos, apasionamientos y faltas a la verdad.

Desde luego cabe anticipar que tanto a uno como a otro de los conjuntos directivos incumbe responsabilidad en la crisis experimentada por las gestiones de solución.

Empezaremos. En el documento redactado por nuestro distinguido amigo, señor Alejandro Escobar Carvallo en el seno del Directorio de que forma parte y publicado en estas columnas, se incurre en aseveraciones que desvirtúan hechos que con la debida propiedad puedo llamar "oficiales".

I.—Las gestiones iniciadas por el Comité de la Juventud, tuvieron por finalidad: Armonizar y organizar la convocatoria a una sola convención del Partido y llegar a la unificación de los Directorios Generales, (Exposición hecha en la primera reunión del Comité General por la delegación de la juventud y aprobada por los representantes de ambos Directorios).

Como consecuencia inmediata el Comité General acordó: "Convocar la convención demócrata extraordinaria, fijando su fecha y la tabla de materias que trataría". La fecha fué fijada para los días 21, 22, 23 y 24 de Mayo, con el carácter de única y definitiva".

Adoptados estos acuerdos por unanimidad según consta de las actas respectivas que obran en mí poder, el señor Róbinson Paredes, dió cuenta en su Directorio en sesión del día ocho de Abril. La cuenta del señor Paredes fué aprobada.

II.—El Comité General, aprobó en seguida una pauta de trabajos de organizador interna de la convención, para evitarle pérdida de tiempo en bochornosas calificaciones de poderes, que quitan a estas asambleas del Partido la mitad del tiempo destinado a sus labores.

Esos mismos puntos de trabajo contemplaban la necesidad de confeccionar la nómina de las agrupaciones, organizar la estadística de los miembros del Partido y el envío directo de elementos que en su oportunidad permitieran establecer un control sobre la autenticidad y legalidad de cada poder de convencional, mediante papel y formularios con un timbraje oficial del Partido.

Dicha pauta de trabajos mereció aprobación unánime en los diferentes grupos del Partido.

Continuando, el Comité General aprobó las bases de la convención que ya se conocen. Todo por unanimidad.

—III.—A esta altura de las labores del Comité correspondía completamente la convocatoria de la Convención enviando las notas, formularios, circulares, etc.

El señor Paredes expuso, entonces, que ese punto le merecía obstáculos reglamentarios: que el Comité General no podía, ni debía dar cumplimiento a la convocatoria.

Tratándose de un acuerdo expreso del propio Comité, resolvióse que el señor Paredes, consultara al organismo que representaba, antes de producir un "impasse" en los trabajos del Comité. Reunióse el Directorio, presidido por don Nolasco Cárdenas, hizo la consulta el señor Paredes, expuso allí su opinión al respecto y regresó al seno del Comité con el siguiente acuerdo:

"El Directorio rechazaba la convocatoria por parte del Comité General, y hacía, en cambio, nuevas proposiciones".

El señor Humberto Meza, a nombre de nuestra delegación, hizo ver que ante la negativa obtenida se malograban los propósitos y acuerdos aprobados por el Comité General y se colocaba a este organismo en el trance de declarar caducadas sus labores.

Agregó que ante tal situación dejaba bien deslindado el pensamiento nuestro, pero que con el fin de proseguir hasta donde fuera posible continuaríamos actuando en favor de las nuevas proposiciones que exponía el señor Paredes.

IV.—Entre tanto ¡qué sucedía con la delegación de los señores Concha y Moreno Cerda! Asistía incompleta a las últimas reuniones, lo que ocasionaba desmoralización en la obra del Comité y atrasaba el proceso de las gestiones que se hacían.

Logróse, entrar al estudio de las proposiciones nuevas, las que consultaban, 1. Unificación de los Directorios y nombramiento de una Mesa común, en segundo lugar nombramiento de una comisión, que podría ser del mismo tipo del Comité General, para convocar y organizar todo lo relacionado con la Convención, 3 otros puntos relativos a la calificación de poderes.

No hubo medio de llegar a un acuerdo porque las razones de uno y otro de los representantes de los Directorios (en esa reunión los señores Cárdenas, Paredes y Moreno y Cerda) no pudieron armonizarse.

Ante tal resultado la delegación de la juventud dejó constancia de que había procurado salvar todos los obstáculos para que la Convención fuera convocada, y especialmente para que se salvaran los plazos que ya estaban casi copados por las dificultades suscitadas.

Resúmen.—Como delegado del Comité de la juventud debo declarar que la responsabilidad corresponde a los dos Directorios: a uno por haber esterilizado acuerdos adoptados en el Comité General, por unanimidad y el otro por haber concurrido incompleto a las últimas reuniones, con lo cual esterilizó también las últimas labores.

En estas condiciones, la democracia de Santiago y del país debe adoptar resoluciones enérgicas y rápidas que hagan cesar de una vez el juego que desarrollan nuestros dirigentes, en la defensa de sus círculos de sus pretensiones, con olvido absoluto de los grandes deberes del Partido.

Las inscripciones en la 9.ª Comuna

El presidente de la Junta Inscriptora Electoral de la 9.a Comuna, señor Gaete Fagaldé nos manifestó que se ve obligado a reclamar nuevamente las informaciones equivocadas de algunos diarios de la mañana de ayer, que expresan, otra vez, que no funcionó dicha Junta; siendo que, como de costumbre, funcionó las seis horas prescritas por la Ley, en el Regimiento Pudeto, San Ignacio N.o 246, inscribiéndose 85 ciudadanos.

PARTIDO DEMOCRATA

CLUB GUERRILLEROS DE LA DEMOCRACIA

En conformidad a lo publicado en la prensa, hoy se efectuará en el local del Club Social Guerrillero de la Democracia, Arturo Prat 1431, reconocimiento del estandarte social de este organismo político. El acto se efectuará a las 4 P. M.

El Comité designado para preparar los festejos ha confeccionado un brillante programa compuesto de números literarios, musicales y artísticos. En la quinta del Club se efectuará un gran baile familiar.

A cargo del programa literario estará el conjunto del Grupo Renovación, que concurrirá en masa.

Las personas que deseen concurrir pueden solicitar las tarjetas al precio de cinco pesos en el local del Club.

AGRUPACION DEMOCRATA COMUNA DE SAN MIGUEL.—Con numerosa asistencia celebró sesión de Directorio esta colectividad, acordándose entre otras cosas, lo siguiente:

1.o Recomendar a los correligionarios que no se han inscrito en los registros electorales, se apresuren a cumplir este requisito.

2.o Mantener abierta la secretaría todas las noche, de 8 1|2 a 11 P. M. y los días Domingos de 2 adelante, mientras duren las inscripciones.

3.o Continuar los preparativos para la próxima conferencia, en la que participarán conocidos oradores del partido.

4.o Sesionar el Directorio el Martes, a las 8 1|2 P. M. y convocar a asamblea general para el Jueves próximo.

INCIDENTE ENTRE EL MINISTRO DE RELACIONES Y DON RAFAEL URREJOLA

Ayer ocurrió en el Club de la Unión un desagradable incidente entre el Ministro de Relaciones, señor Jorge Matte Gormaz y el señor Rafael Urrejola.

Según nos dicen algunos testigos presenciales, el incidente se habría desarrollado en la siguiente forma:

En circunstancias que el señor Matte entraba al Club, divisó al señor Urrejola y lo saludó como a cualquier amigo. El señor Urrejola habría increpado entonces al señor Matte, diciéndole que él no contestaba los saludos de un Ministro del actual régimen y le habría agregado una serie de epítetos para juzgar la actitud del Gobierno.

El señor Matte después de la sorpresa consiguiente por la intempestiva provocación, habría pretendido castigar de hecho al señor Urrejola, amén de contestar en términos enérgicos a sus palabras.

Varios socios del Club impidieron que este incidente pasara más allá.

UNA CONFERENCIA SOBRE EL JAPON

Ayer a las 9 1|2 P. M. el señor Kinta Aral, secretario de la Legación del Japón, dictó una interesante conferencia en el salón de actos de la Escuela Federico Errázuriz, Vicuña Mackenna 1004. Durante el acto, se proyectó la película "El Japón de hoy".

Las canas

No olvide que sólo se curan con el ESPECIFICO BOLIVIANO BENGURIA. No aparente vejez; tiene el remedio en MONEDA 875.

Dr. R. BENGURIA B.

MONEDA 875 — SANTIAGO — CASILLA 2426

REMATE VOLUNTARIO

El 4 de Mayo, a las 5 P. M., remataremos en nuestra oficina, ante el notario don Javier Echeverría, el chalet y sitio N.o 1475 de la Avenida Beauchef, en el minimum de

110,000 PESOS

pagaderos reconociendo el comprador una deuda de $ 40,000 a la Caja Hipotecaria y el saldo mitad al contado y el resto una mitad a tres meses y la otra a seis meses plazo con el 8 por ciento de interés.

Bases y antecedentes en nuestra oficina.

LARRAIN GARCIA MORENO Hnos.
Galería Alessandri 16
26—A.

Panimávida
Cuidado con las falsificaciones

Manifestación al Profesor don Isidro Antonio Vidal

Con motivo de su reciente nombramiento de profesor de Dibujo del Liceo de Valparaíso, ayer a las 5 P. M. tuvo lugar en los salones de la Asociación General de Profesores, Rosas 1024, un five o'clock tea que sus compañeros del profesorado y numerosos amigos le ofrecieron al señor Isidro Antonio Vidal, como congratulación por su nombramiento de profesor del Liceo de Valparaíso.

LAS INCIDENCIAS EN LA DIRECCION DEL PARTIDO DEMOCRATA

DECLARACIONES QUE NOS HACE EL Sr. ROBINSON PAREDES

Sobre las incidencias en la Dirección del Partido Demócrata, el señor Robinson Paredes nos hace las siguientes declaraciones:

La desunión es un crimen de lesa democracia en los momentos actuales. Procurando la armonía hemos soportado ataques injustos, velados o encubiertos.

En una serie de reportajes y publicaciones de diversa índole se han tergiversado los hechos y se ha faltado lamentablemente a la verdad procurando justificar intentos de divisiones condenables en la dirección de la Democracia.

Pretextando que la junta ejecutiva del Partido o su directorio general a constituirse querrían faltar al reglamento introduciendo a su seno a los empleados públicos elegidos directores generales por algunas provincias se retiraron de la sesión de 24 de Marzo los señores Bañados, Moreno, Bravo, Collantes y Castillo.

El directorio general especialmente citado para el efecto se contituye a las 9 P. M. del 26 de Marzo. En el mismo día, dos horas antes de la citación, según su propia versión oficial, se habían reunido indebidamente los cinco miembros protestantes de la junta Ejecutiva y hacían entrega de la dirección del Partido a los señores Concha, del Río, Arce, Muñóz, Aravena y Chanks. En la misma reunión declaraban elegidos directores generales entre otros a los señores Escobar y Román Leiva por Tarapacá, Márquez por O'Higgins, Cárdenas y Arce por Valdivia, Nicasio Retamales por Chiloé.

Nos referimos especialmente a la aprobación de los poderes de estos caballeros, porque ahora los señores Concha y sus amigos quieren negar la legitimidad de la elección de los señores Escobar y Carvallo, Román Leiva, Márquez, Cárdenas y Retamales a quien habían designado su tesorero.

Según acuerdo expreso de la Junta tomado por unanimidad la entrega de la dirección del partido se haría el día 26 de Marzo en sesión de 9 P. M. a los directores generales cuyos poderes se hubieron visado por no tener ningna reclamación.

Estos directores eran trece o quince, no los recordamos por el momento.

A la hora acordada y presididos por el señor presidente señor Cárdenas y siete miembros de la Junta Ejecutiva se constituyó el Directorio General asistiendo ocho directores con sus poderes visados: los señores Cárdenas, Paredes, Mandujano, Arias, Escobar y Román Leiva

Dos horas antes, con los cinco miembros protestantes de la Junta, se reunían cinco directores de poderes visados, señores Castillo, Bañados, Concha, del Río y Arce.

Equivocando tal vez la hora de citación concurría también el señor Muñóz.

Reunidos, como se ve irregularmente, en minoría de miembros de la Junta Ejecutiva y sin número tampoco de directores generales, los señores Bañados y Concha pretendían dividir el Partido.

Después de esto el señor del Río resolvió no concurrir a la reunión del señor Concha; el señor Castillo, fué prohibido también de concurrir; y no concurrió el señor Arce de Valdivia.

Han quedado solos los señores Concha y Bañados; pero para salir de apuros, designaron sus asesores a los señores Moreno y Bravo, con quien pretenden dirigir al Partido.

Así las cosas, un número apreciable de jóvenes demócratas sin investigar nada, sin mirar otra cosa que la aparente división y guiados por su amor a la causa, se reunieron y acordaron desconocer lo que, llamaron los dos directorios generales.

Querían depurar al Partido, llamar a Convención, etc.

El Directorio General, un tanto, tranquilo, muy sereno en el derecho de sus atribuciones y en la justicia de su causa, acordaba llamar a Convención para el 1.o de Mayo próximo.

Personalizado los acuerdos de los jóvenes la revelión de los amigos del señor L. Malaquías Concha, y para no quedar ignorados y su pretendida autoridad en el vacío, varios días después, resolvieron también, en el papel convocar al Partido a Convención, para el mismo día 1.o de Mayo acordado por el directorio general.

Pero la juventud serenada ya reflexiona, se acercaba al directorio general a ofrecer sus buenos oficios para servir de puente de unión en esta discordia lamentable y para trabajar por la depuración del Partido.

Después de un poco de resistencia de algunos amigos del Directorio General, que no creían en la sinceridad de los rebeldes, se aceptó la mediación de la juventud para armonizar uniendo los elementos disgregados de la Dirección y para ir a la depuración.

Se contituyó un comité para tratar los arreglos, compuesto de dos miembros de la juventud los señores Meza y Soto, dos de los amigos del señor Concha, el señor Moreno como asesor del grupo [illegible], ya que no era director general y el propio señor Concha; y por parte del Directorio General el señor Cárdenas y el que esto dice.

En la primera reunión, que fué cordial, se insinuó que el Comité, así constituído, obrara en receso de los directorios.

Yo rechacé esta pretensión, y sostuve que nuestro deber era ir a la reintegración del Directorio General y traer a este Cuerpo al compañerismo y la armonía.

Tácitamente se aceptó el principio de mantener la integridad de la dirección, y por deferencia a la juventud, dijimos, aceptamos tratar primero la postergación de la fecha de la Convención, su programa después y finalmente la reintegración del Directorio.

Sin esfuerzos hubo completo acuerdo para resolver favorablemente los dos primeros puntos.

A la sesión del 14 de Marzo el señor Concha trajo un proyecto de circular, sobre la base de los acuerdos convenidos, pidió su envío a las Agrupaciones y que fuera firmado por el Comité.

Desechamos los propósitos del señor Concha, y acordamos reunirnos el día 16 para tratar la autorización que se solicitaba para que el Comité pudiera citar a Convención, previa consulta al Directorio General.

En esa noche el señor Concha me pidió una conferencia personal para el día siguiente. Nos reunimos y el señor Concha me hizo proposiciones de arreglo que creí inaceptables.

Nuestro Directorio General rechazó la idea de delegar sus facultades privativas para llamar a Convención y dirigir la marcha de las agrupaciones.

Pero en cambio, para ser consecuente con sus deseos sinceros de unión, resolvió hacer proposiciones excesivamente generosas y que estimó nunca podrían ser rechazadas.

"Ofreció y ha sostenido su ofrecimiento generoso: que renuncia su mesa directiva y que se forme una nueva compuesta de un presidente neutral, un primer vice elegido por el actual Directorio, un segundo vice elegido por los amigos del señor Concha, y que vayan a los tres puestos de secretarios y a la tesorería dos personas de cada corriente, o bien dos neutrales y un secretario para cada corriente.

Se constituiría un tribunal de honor para que resolviera sin ulterior recurso sobre todos los poderes que se objetaran de los directores.

Este tribunal de honor sería del siguiente tipo: Angel Güarello, Artemio Gutiérrez y un miembro de la juventud.

No se hace cuestión de nombres, sólo se quiere un tribunal de tres personas respetables y alejadas de los últimos acontecimientos.

Se nombraría un comité de dos miembros de la Juventud, dos amigos del señor Concha y dos directores generales para que se encargue de los trabajos de la Convención próxima.

Como garantía de lealtad a los convenios y como elementos de mayor armonía, dos representantes de la juventud concurrirían a todas las reuniones del Directorio General".

El señor Concha faltó a las últimas sesiones del Comité de los días 16, 18 y 20, acordadas especialmente para que él pudiera concurrir y para finiquitar los acuerdos.

Como puede verse, hemos mantenido los principios de disciplina y orden, y procurado, con todo el esfuerzo de nuestra alma, mantener la armonía y la unión en la directiva de nuestro partido.

Y estas proposiciones que no hemos trepidado en llamar excesivamente generosas para mantener el prestigio de la causa, son las que han rechazado nuestros antiguos amigos, que olvidan en estos momentos de profunda crisis política, social y económica, que la desunión es un crimen de lesa democracia.

ROBINSON PAREDES

Los debates en la Agrupación Demócrata

ANOCHE SE SUSPENDIO LA SESION

Anoche debió proseguirse en la Agrupación la discusión empezada el Lunes último, sobre la división del Directorio General, pero se suspendió la sesión por haberse reclamado de la hora.

Mañana Lunes se proseguirá el debate en el cual continuará haciendo uso de la palabra don Róbinson Paredes.

Se advierte a los asambleístas que la hora de sesión es la ocho y media con espera hasta las nueve P. M.

Es necesario también que los asambleístas al asistir a las sesiones, lleven consigo su carnet para poder tomar parte en las votaciones que se produzcan.

SESION DE DIRECTORIO

Hoy, a las 9 y media de la mañana, sesionará el Directorio de la Agrupación. Se tratarán varios importantes asuntos.

El tesorero en esta sesión y en todas las demás continúa atendiendo la renovación de los carnets.

«SUPERHETERODINO»
STROMBERG CARLSON
Ultima palabra en
RADIO.

CARR, HAYNES y Cía.- Agustinas 1041

Remate Voluntario

El Lunes 27 de Abril, a las 5 P. M., remataremos en nuestra oficina, ante el notario don Javier Echeverría, dos sitios de la calle Simpson, a noventa metros de la Plaza Italia, frente a la Legación Argentina. Remataremos uno con derecho a los dos lotes, por el mínimum, cada uno, de

55,000 PESOS

pagaderos reconociendo el comprador una deuda a la Caja Hipotecaria de $ 26,400 por cada sitio y el saldo al contado. Bases, planos para edificar y antecedentes, en nuestra oficina.

LARRAIN GARCIA MORENO Hnos.
Galería Alessandri 16
26—A.

- La Aristocracia Santiaguina -
HA CONSAGRADO COMO SU FAVORITA A LA
"PELETERIA WASHINGTON"
POR EL CHIC Y LA ELEGANCIA QUE IMPRIMEN SUS MODELOS, A LA ULTIMA MODA DE PARIS.
EN ZIBELLYNE, SKUNG, MARTA, NUTRIA, TOPO, KOLYNSKY, VISSON Y PETIT GRIS, POSEEMOS ELMAS NOVEDOSO STOCK EN CAPAS, ABRIGOS, PALETOES Y ECHARPES. DAMOS FACILIDADES EN LOS PAGOS TALLER ESPECIAL PARA COMPOSTURAS Y TRANSFORMACIONES.
GRAN STOCK DE PERFUMES IMPORTADOS A PRECIOS IRRISORIOS: — ESENCIAS, LOCIONES, JABONES, POLVOS, BRILLANTINA, Etc., Etc
¡ACUDID Y NO DESPERDICIAR ESTA OCASION!
873 - MONEDA - 873

ALMUERZO.—

Asistentes al almuerzo

Ayer, a medio día, se efectuó en el Club de la Unión el banquete que sus amigos ofrecían a los señores Carlos F. de Castro, Manuel y Carlos Hurtado E. y Fernando Santa Cruz E., con motivo de su próximo viaje a Europa.

A más de los festejados se encontraban las siguientes personas:

Demetrio Zañartu, Eduardo G. Huidobro, Julio Pérez Cotapos, Arturo Sutil, Diego Sutil Prieto, Fernando del Río M., Luis Izquierdo Valdés, J. Francisco Urrejola, Alberto Cifuentes R., Ernesto Arteaga Un rraga, Nicomedes Ossa Prieto, Fernando Balmaceda B., Diego Vial Larraín, Florencio Villamil C., Manuel Ossa Covarrubias, Carlos Ossa L., Osvaldo Pérez V., Fernando Claro, Juan Errázuriz, Rodolfo Irarrázaval L., Ruperto Echeverría, Carlos Homero, Francisco Alvarado, Carlos Iñiguez L., Jenaro Benavides, Juan Luis Sanfuentes E., Fernando Morandé D., Jorge Sutil Prieto, Francisco Montt Pinto, Jorge Larraín G. M., Alberto Undurraga L., Pedro F. de Castro O., Luis Jaraquemada A., Hernán Castillo Sánchez, Gustavo Montt Pinto, Luis F. de Castro O., Juan Villamil Concha, Alfredo Houston, Alejandro Reyes Cerda, Eulogio Pérez Cotapos M., Gonzalo Barros, Raúl Claro Solar, Roberto Larraín M., Patricio Larraín P., Daniel López P., Alberto Brunell C. M., Roberto Jaramillo B., Alvaro Orrego Barros, José Luis Lecaros G.

MATRIMONIO.—Ha sido bendecido últimamente en la parroquia de Andacollo, el matrimonio de la señorita Juana Elizondo Soto con el señor Fernando Pérez Solís.

Fueron padrinos, por parte de la novia el señor Carlos Navarrete E. y señorita Berta Navarrete E. y por parte del novio el señor Ulises Rojas C. y señora Eugenia de la Cuadra de Rojas. Testigos por parte de la novia don Carlos N. Elizondo y por parte del novio don U. Rojas C.

Puso las bendiciones el presbítero don Ladislao Godoy.

EN LA DIPLOMACIA.—Se encuentra mejor de salud el Cónsul General y decano del H. Cuerpo Consular, Sr. Dr., Víctor C. Gianelli.

PARTE.—Circula el siguiente:
Ramón Herrera Ponce de León, participa a Ud. su matrimonio con la señorita Graciela Rodríguez Herbage y le invita a la ceremonia religiosa que se efectuará privadamente en casa de la novia (Chacabuco 559) el Domingo 26 del presente, a las 3 P. M.
Santiago, Abril de 1925.

ONCE.—Con motivo de su onomástico, la niñita Eliana Vidaurre Madariaga, invitó ayer a tomar once a las siguientes amiguitas:

Ema Luisa Vidaurre Madariaga, Eugenia Gacitúa Vidaurre, Inés Gacitúa Vidaurre, Adela Arenas Blanlot, María Vega Blanlot, Raquel Vega Blanlot, Eliana Silva Imperial, Adriana Bañados Van de Wingard, Margot Bañados Van de Wingard, Ester Van de Wingard Bañados, Viola Van de Wingard Bañados, Greter Bastián Morandé, Diana Charlin Ojeda, Blanca Murillo, María Santelices, Adriana Caballero Cristi y Adriana Santelices.

MATINEE.—La señorita Berta Marchant Correa, ofrecerá en algunos días más, una matinée a sus relaciones sociales.

MUEBLES
de todos estilos a precios bajísimos, vende:
LA UNIVERSAL
CATEDRAL 1131
FRENTE AL CONGRESO
Damos facilidades en el pago. Entrega inmediata
26—A.

Hermosos modelos de tejidos de punto
TRAJES SASTRE-PALTOES-TRAJES DE NIÑOS
HECHURAS SOBRE MEDIDA EN LA
"TRICOTEUSE"
AGUSTINAS 980 — no confundirla

SEÑORAS, SEÑORITAS Y CABALLEROS
Antes de reemplazar por nueva la ropa que tiene en uso, le rogamos no olvidar la TINTORERIA EL ARTE.
Por poco dinero tendrá flamantes otra vez, si manda cambiar de color o desmanchar sus trajes ricos de seda, lana o algodón; sus ternos de caballeros, de niños, abrigos, sobretodos, blusas, uniformes, etc., garantizando que no pierden sus formes ni su tamaño.
AGUSTINAS 851, FRENTE AL TEMPLO SAN AGUSTIN, Y DELICIAS 2192, PORTAL

TEMPORADA
INVIERNO
Abrigos de piel,
Trajes sastre,
Vestidos
Sombreros,
En-cas, etc.
C. C. L.
A.M.ROBERT
ESTADO 67

KILOMETRAJE
Use DUNLOP
y QUEDARÁ SATISFECHO
A CUALQUIERA PARTE

Consejos de la Comtesse Ivon

¿QUIERE SUPRIMIR LA TOS?

Hay muchísimos tratamientos y medicamentos para suprimir la tos, pero entre todos ninguno más adecuado ni más probadamente eficaz que el uso de la **Guayacolina** que prepara el **Laboratorio Chile** y que usted debe pedir en toda botica exigiendo esta única marca, como prenda de éxito. Ensáyela una vez y la adoptará de preferencia a cualquier otro específico.

SE APROXIMAN LAS LLUVIAS

Ya estamos palpando los síntomas de un próximo invierno que promete ser muy lluvioso, para compensar la sequía del año pasado. Desde luego, está lloviendo en el Sur, y se han tenido grandes temporales e inundaciones en la zona salitrera y también en el Perú con su largo cortejo de inundaciones. Hay, pues, que prepararse con tiempo adquiriendo un buen impermeable antes que suban de precios como ocurrió con la primera lluvia. Recomendamos visitar con tal objeto la **Fábrica de Impermeables, calle Moneda 844**, donde encontrarán el más completo surtido para señoras caballeros y niños, con materiales de primera clase y una confección de moda sin tachas. Sus precios son los más bajos de Santiago.

PARA LA TOILETTE.—

Hay miles de preparaciones recomendadas para el embellecimiento, que producen resultados contrarios. En cambio, la **Leche Crema, Rojo y Polvos Hammells del doctor Davis**, evita y cura toda clase de afecciones al cutis, quita las arrugas, rejuvenece. Sólo la vende su único importador. San Antonio 60.

EN HONOR DE Mr. HAMISH DEY.—

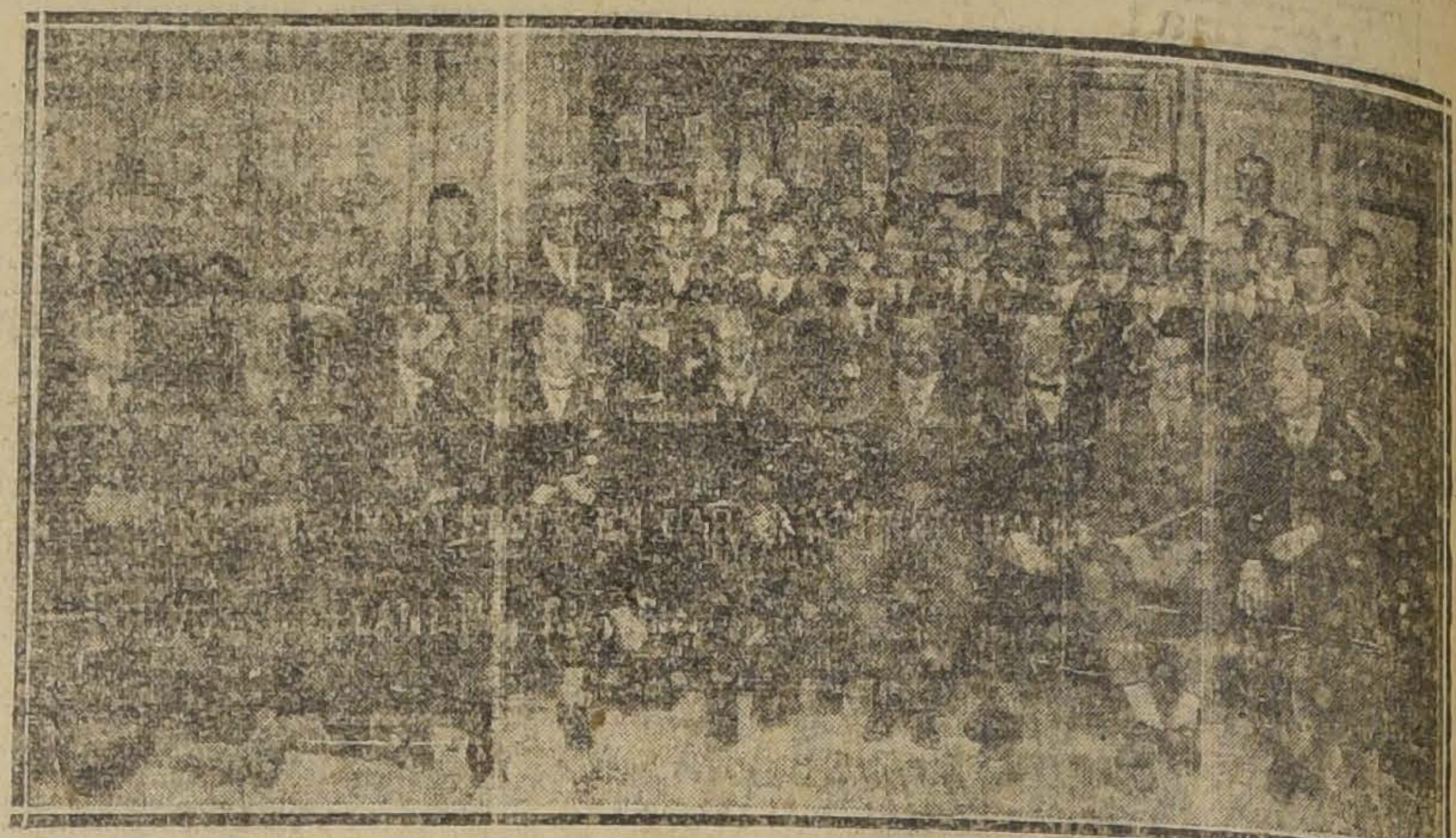

Asistentes a la manifestación

Con motivo de la partida a Inglaterra de Mr. Hamish Dey, gerente del Banco de Londres & América del Sur de esta capital, el personal de dicho Banco le ofreció ayer una simpática manifestación, obsequiándole un he moso recuerdo; a su vez Mr. D ofreció un lunch al personal.

Ensáyela y la adoptará definitivamente.

SIEMPRE LOS OJOS.—

Los ojos son el órgano más preciado y el más delicado, al que es necesario cuidar con esmero y oportunidad a fin de evitar males irreparables. A la primera alarma acuda al **Consultorio Gratuito del Instituto Rotter, Ahumada 264**, y podrá obtener las mejores prescripciones para curar su mal y restablecer su estado normal.

SANGRE Y ARENA.—

Sensación ha producido la bellísima película exhibida con este nombre, hecha sobre la célebre y discutida novela de **Blasco Ibáñez**, que lleva el mismo nombre. El interés despertado por este film de gran lujo, pone de actualidad la novela y obliga a leerla para saborear mejor su reproducción en la pantalla. **La Librería Nascimento, Ahumada 125** ofrece los últimos ejemplares de esta novela que materialmente se han arrebatado en estos días.

PLAQUES CHRISTOFLE.—

Los artículos de fabricación francesa siempre han tenido como característica la bondad de sus materiales y su confección y el exquisito gusto artístico de sus formas, lo que le da un cachet inimitable. Los plaqués Christofle son uno de los más altos exponentes de las industrias de lujo para proveer el hogar y por eso en todo el mundo son los preferidos. En Santiago se acaba de instalar en el **Pasaje Matte 58 el señor Mauricio Gasman**, como representante de tales artículos y ofrece una brillante exposición de servicios completos de cubiertos en preciosos estuches-muebles: también completa su exhibición con plaqués **Argentor, Alpaca Francesa** y otras marcas de indiscutible reputación. Naturalmente sus precios son muy convenientes.

NO TRAGAR MICROBIOS.—

Después de los descubrimientos de Pasteur se puede prevenir la mayor parte de las enfermedades por métodos higiénicos que destruyen o alejan los microbios nocivos. Así para evitar su resfrío y la grippe debe cuidarse de mantener un aseo perfecto en la boca y para ello nada es más eficaz y agradable que usar **Elixir, Crema y polvos dentífricos del Laboratorio Chile**. Sus propiedades curativas y antisépticas son los más formidables destructores de microbios.

EL SALON AZUL.—

Santiago está lleno de centros de atracción que conocen y aprovechan las personas que tienen la suerte de estar en conocimiento de ellos, pero la generalidad los ignora y pasa indiferentemente a su lado sin sospechar de estar perdiendo una verdadera oportunidad.

Así, por ejemplo, los aficionados a la buena música, que son legión en Santiago —aumentados por las familias que continuamente llegan de provincias—ignoran generalmente que en **Ahumada 99 esquina de Moneda, en el subterráneo de la Casa Grimm y Kern** existe un precioso y extenso salón azul, que es templo pagano de la buena música y a donde tiene acceso todo el que lo desee.

Entre tantas maravillas musicales debemos llamar la atención ahora solamente a las autopianos de las marcas más afamadas y muy especialmente a la numerosa colección de rollos para autopianos que tienen en existencia donde poder encontrar cuanto desee el amante de este arte desde las piezas antiguas y clásicas hasta las últimas creaciones de música y bailes en boga.

Visite el salón azul y agradecerá el consejo.

HISTORIA DE LA REVOLUCION.—

El mundo está convulsionado y sólo se siente olor a pólvora en todas partes; aquí en Chile no hemos podido librarnos de ese funesto contagio y figuramos con dos revoluciones en seis meses, felizmente sin consumo de pólvora, aunque los acontecimientos están frescos y palpitantes, ya se ha escrito una primera **Historia de la Revolución**, editada por la **Librería Nascimento, Ahumada 125**, que contiene la relación y antecedentes de todo el movimiento revolucionario desde el 5 de Setiembre hasta la llegada de Su Excelencia el Presidente Alessandri, adornada con numerosas ilustraciones y que sólo se vende al precio popular de un peso y se remite a provincias por un peso cuarenta centavos, con fuertes descuentos para libreros.

EL MEJOR TONICO PARA EL ORGANISMO.—

Las personas débiles, y [illegible]cas convalecientes, necesitan un poderoso reconstituyente cual es el **Cerebrol** que estimula las funciones del corazón y del cerebro, regulariza la digestión, desarrolla el apetito, reconstituye los tejidos y los huesos, da vigor, alegría y actividad y puede ser tomado por las personas más delicadas y los niños. Se vende en las Droguerías y buenas boticas.

COMTESSE IVON

Gomol Werck
Exquisita preparación para el cabello siempre bien peinado. Pruébelo una sola vez, y verá que no hay nada mejor. No contiene grasa ni substancias nocivas.
Pedidos a DAUBE y Cía. y en todas las boticas de la República

PIELES FINAS
Hermosos modelos de última novedad, en paletos, capas y echarpes, en nutria Hudson y de Australia, topo legítimo, astrakán, petit gris lustré, tourtorelle, choret, etc., a precios sin competencia.
Se dan facilidades en el pago.
Se reciben hechuras y transformaciones a precios módicos, hay variedad en cueros para adornos
Peletería Catedral
CATEDRAL 1484, CASI ESQ. SAN MARTIN

El frente único pasó a la historia.
El frente social republicano: música.
Ramis Clar es lo único real y positivo que nos queda en Chile.
En las Pastelerías La Isleña y El Negro Bueno, desfilan todos los días las personas de buen gusto y los que desean verdaderamente la reconstrucción de la República.

LA TEMPORADA MUSICAL EN EL TEATRO VICTORIA. — El Jueves 30 se inaugurará en el Teatro Victoria la temporada musical del presente año con el primer concierto de Américo Tritini. Para las familias, una audición como la que va a hacer el maestro Tritini tiene que ser un agradable incentivo para cultivar el espíritu musical. El programa, que insertamos en otra sección, cuenta con obra de mucho interés y con novedades de mérito.

¡Hermosa Dama! Vd. quedará encantada de la belleza de su cútis, usando a diario el incomparable jabón de tocador

Dermal

LOS MATRIMONIOS DE AYER.—

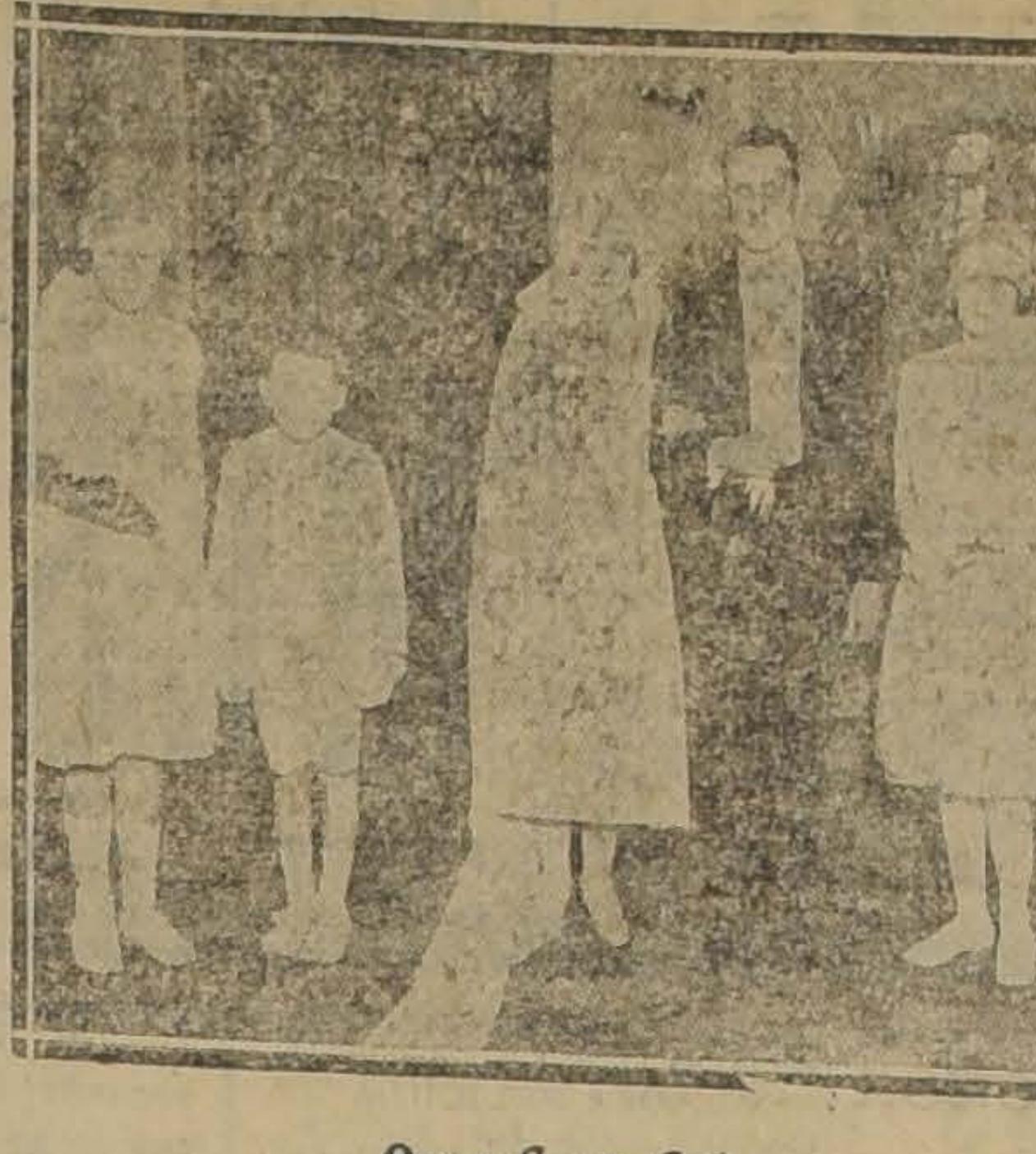

Ossa-Cruz Coke

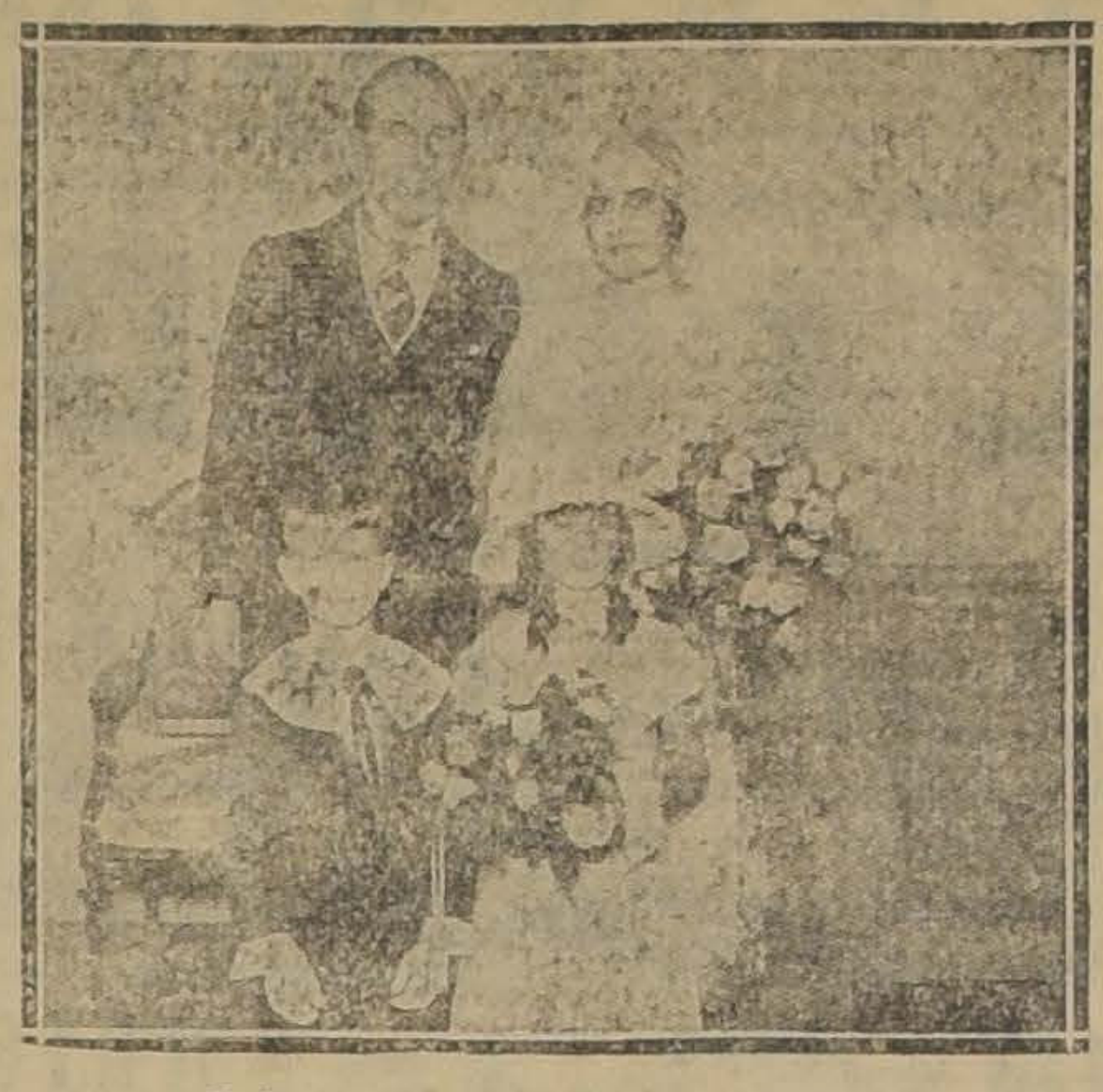

Briones Carvajal-Luco Rojas

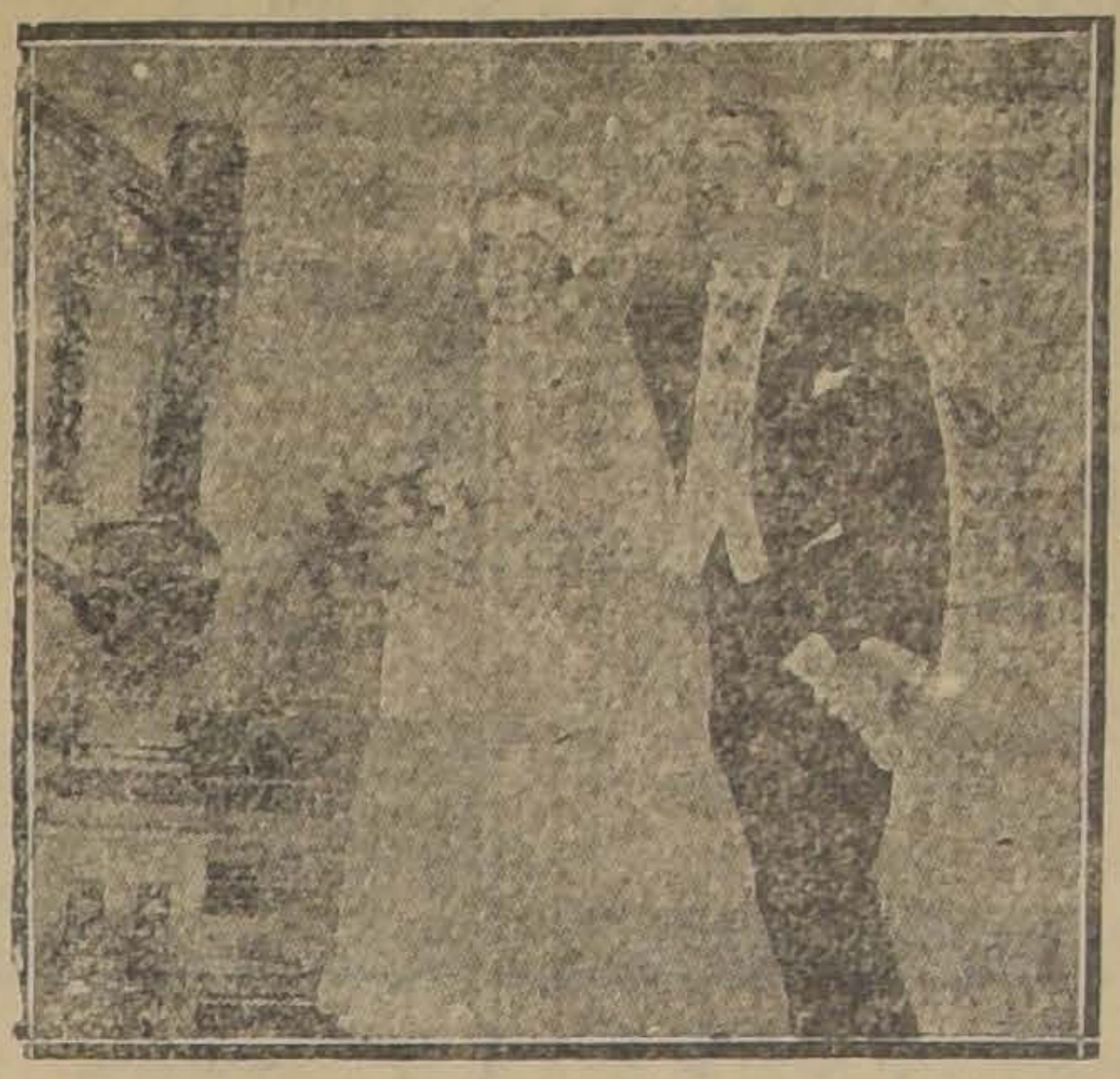

Undurraga Laso-Valdés Correa

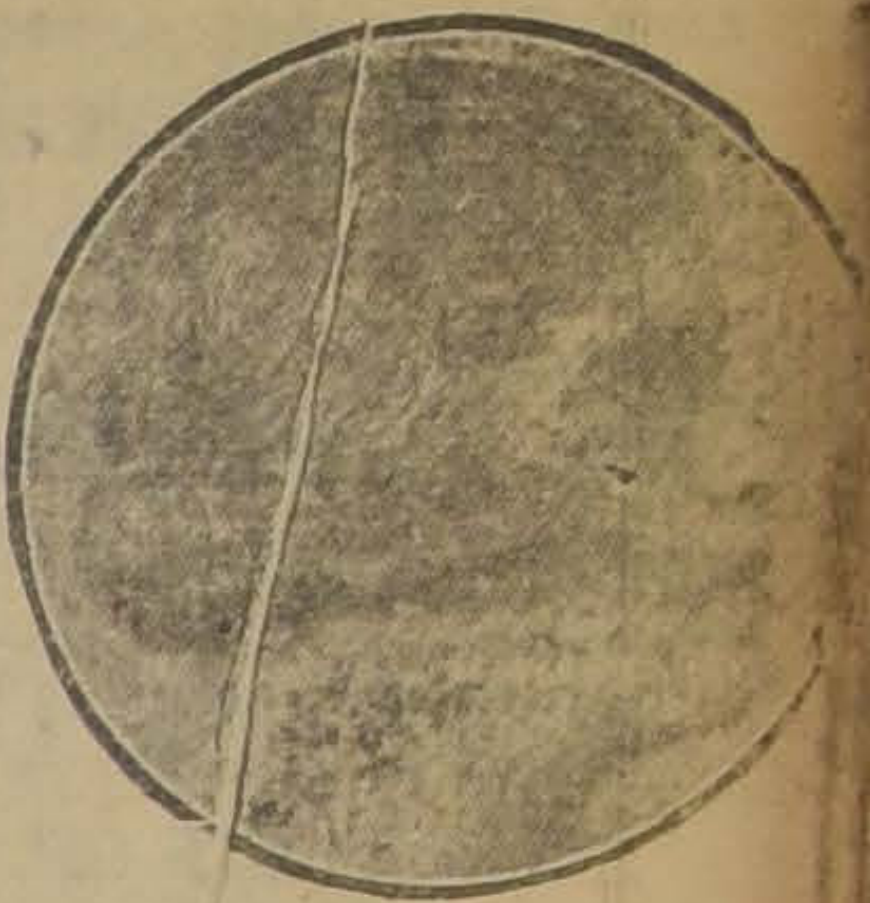

Señorita Emma Hinojosa
cuyo matrimonio con el
niente-Coronel don Lucia
Galindo A., fué bendeci
ayer a mediodía

MATRIMONIO. — El 9
Mayo se efectuará el matrimon
de don Diego Molina Letelier c
la señorita Cristina Briseba Ga

Señorita Adriana Videla Lira, cuyo matrimonio con el señor Abelardo Pizarro Herrera, será bendecido hoy a mediodía en la Capilla de la Caridad

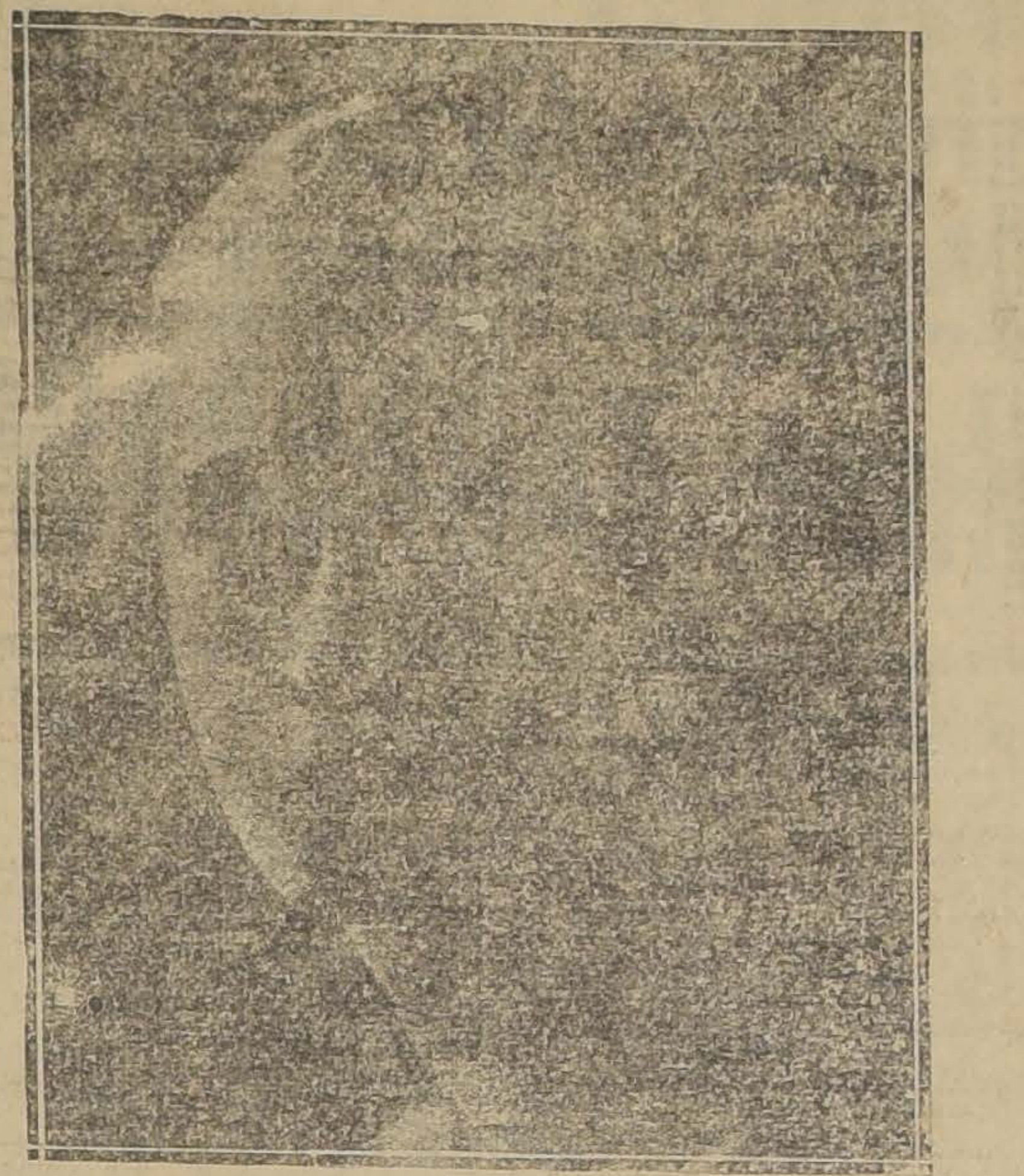

Señorita Julia Cuevas Mackenna, cuyo matrimonio con el señor Carlos Rogers Morandé, se efectuará hoy

ALMUERZO. — Hoy a medio día será servido en los comedores del Club de la Unión, el almuerzo que los miembros de la Facultad de Derecho le ofrecen a don Ruperto Bahamonde, con motivo de su designación para el rectorado de la Universidad de Chile.

A MONTEVIDEO.—Por la combinación transandina de ayer, se dirigió a Buenos Aires para continuar viaje a Montevideo, el señor don Jerónimo van der Schelden, gerente del Banco Italo-Belga en Valparaíso.

EL JEFE DE LA OFICINA PLEBISCITARIA DE SANTIAGO. —Regresó de Vaparaíso el jefe de la Oficina Plebiscitaria, capitán señor Tobías Barros.

A EUROPA.— En la combinación trasandina de ayer se dirigió a Europa la señora Amelia Echazarreta de Errázuriz.

—En la misma combinación se dirigió a Europa el señor Ernesto Torrealva.

Renovación del cutis por absorción

(Del "Worman's Magazine")

Si su cutis está desfigurado por manchas, palidez, barrillos, pecas, etc., de nada sirve que use Ud. polvos, pinturas, cremas u otros ingredientes. Tales imperfecciones no desaparecerán y con el uso de materias nocivas sólo conseguirá desfigurarse un poco más. Lo mejor es quitar el cutis mismo con todos sus defectos, y para ello basta comprar cera pura mercolizada que se extiende por el rostro todas la noches lo mismo que si fuera cold cream, quitándola por la mañana con un poco de agua caliente. La cera mercolizada absorbe el velo mortecino en pequeñas partículas, de manera que nadie puede notar que está Ud. arreglándose la cara, a no ser por el resultado que e realmente maravilloso. No hay nada que se le parezca para conseguir un cutiz lozano y hermoso.

A la Ville de Nice - Huértanos 946

Unica Casa que cuenta con el mejor surtido en PIELES, distinguiéndose por su buena confección y su corte elegante.

Surtido completo en cueros para adornos de vestidos.

Artículos de gran fantasía en CARTERAS, GUANTES, ECHARPES, BIJOUTERIE, etc.; surtidos que representan la última expresión de la moda.

Nuestros precios son los más bajos de plaza.

Una visita a nuestra Casa, le reportará beneficio.

A la Ville de Nice - Huértanos 946

MANIFESTACION.—

Anoche a las nueve se llevó a efecto el banquete con que un grupo de amigos ofrecían en el Club de la Unión al señor Enrique Philips R., con motivo de su próximo matrimonio.

A más del fetejado se encontraban las siguientes personas: Guillermo Videla Lira, José Antonio Infante, Ambrosio del Río Aldunate, Carlos Vargas Salinas, Gregorio Amunátegui J., Gabriel Amunátegui J., Hugo Jencquel Fernández, Rafael Huneeus J., Hernán Videla Lira, Roberto Philips, Domingo Santa María, Juan León Noguera, Luis
Phillips O., Julio Fabres E.,
rique Huneeus, Eduardo So
Correa, Demetrio Infante,
perto Fierro Pérez, Jorge Arte
I., Abelardo Pizarro Herre
Jorge Fierro Salomó, Conra
Ríos Gallardo, Francisro Alva
G., Guillermo Amunátegui, Osv
do Vicuña, Emilio Aldunate,
guel Valdés.

MATRIMONIO MONTALVA DIAZ -MUÑOZ OLMEDO.—El Domingo 19 del presente se efectuó privadamente, el matrimonio del señor Vicente Montalva Díaz con la señorita Luisa Muñoz Olmedo.

A PANAMA.—A bordo del
por "Ebro" partieron antea yer
Valparaíso, con destino a Pana
los señores Luis Manterola y
dro Campana S.

Maison Rivano

(Ex-Gina Zerbi)

LLEGARON LAS ULTIMAS NOVEDADES

SOMBREROS

MODELOS

Trajes de la afamada casa BERNARD, PARIS

Pasaje Balmaceda 23

Mme. HILENE CHARLES

ALAMEDA 590

GRAN SURTIDO EN TELAS DE HILO

para mantelería, ropa de cama, Ajuares de Novia, ropa interior. Especialidad en batista de hilo en los colores más buscados en París.

ESTERILLAS DIBUJADAS Y LANA PARA ALFOMBRAS DE SMYRNA

BAILE

CURSOS RAPIDOS Y EN PRIVADO

Recomendado especialmente a las personas que deseen iniciarse en el aprendizaje.

ACADEMIAS PARA ALUMNOS.— Lunes, Miércoles y Domingo, de 6 a 8 P. M. Viernes, tarde y noche.

Prof. M. AGUILAR,
GALVEZ 119

Thamar

— AGUSTINAS 1129 —

EL TEA ROOM PREFERIDO POR LA GENTE CHIC
HOY, DE 6.30 A 9 P. M.

GRAN TE DANZAN

NOTA.—No se cobra por derecho al baile

SEÑORAS

Si usted tiene canas y quiere teñirlas, tenga cuidado con las tinturas.

L'ENEOL, es la mejor, por la buena razón que es la única titura que aplica el señor Loubat, y para usted es la mejor garantía.

J. LOUBAT

SAN ANTONIO 203, ESQUINA DE AGUSTINAS

Dr. C. VALENCIA C.

DENTISTA

Operaciones indoloras, procedimiento Prof. Dr. CARREA (Fac. de B. Aires).

Especialidad: Dentaduras, Coronas y Puentes.

TEATINOS 50

Mme. Duchesne

250 ESTADO

Marie Louise Duchesne

SUCESORA

Llegaron nuevas novedades en SOMBREROS

TRAJES SASTRES Y ELEGANTES

TRAJES TEJIDOS

ABRIGOS

MALETINES, etc.

USE USTED EL

FENOCREOL

M. F. R.

EL DESINFECTANTE AL ANCANCE DE TODOS

DESTRUYE LOS GERMENES DE LAS ENFERMEDADES
PURIFICA EL AIRES
QUITA LOS MALOS OLORES
AHUYENTA LOS INSECTOS

No es veneno — No es corrosivo

Indispensable en la desinfección de habitaciones y anexos

En venta en todas las Boticas, en frascos de 100, 250 y 500 gramos. Cada frasco trae instrucciones completas.

Teatro Victoria

HUERFANOS Y SAN ANTONIO

Gran Temporada de Conciertos Sinfónicos

"AMERICO TRITINI"

Jueves 30 de Abril, a las 6 P. M. Primer concierto de abono

Novenario Beethoveniano

GRANDE ORQESTA

Director: JUAN CASANOVA VICUÑA

PROGRAMA

PRIMERA PARTE

BEETHOVEN. — 1.ª Sinfonía:
a) Adagio molto.
b) Andante Cantabile con moto.
c) Minuetto.
d) Adagio-Allegro molto e vivace.
SCHUMANN. — Primera parte del Concierto en La menor.
Solista: AMERICO TRITINI.

SEGUNDA PARTE

DUKAS. — Ariane et Barbe Bleu.
HONEGGER. — Pastorale d'Ete.
TSCHAIKOWSKY. — Final de la 4.ª Sinfonía.

NOTA. — Todos los números que componen la segunda parte, se ejecutan por por primera vez en Chile.

SIGUE ABIERTO EL ABONO EN LA CASA GRIMM Y KERN. —:— 99 - AHUMADA - 99.

GRAN PIANO DE CONCIERTO GOTRIAN STEINWEG

HOY MATINEE DOBLE, A LAS 3 P. M., A GRAN ORQUESTA

El First National Circuit, presenta la emocionante cinta epopéyica:

"BOB HAMPTON, EL VALIENTE"

por MARJORIE DAW, JAMES KIRWOOD y El Pecoso WESLEY BARRY.

PROGRAMA COMICO N.o 16

"LA SUERTE DEL GLOBO", Fox, por Franz Coleman.

"NIP Y TUCK", comedia Mack-Sennett.

"UN HEROE DE PAJA", por el famoso Charlie Chaplín.

— HOY —
ESPECIAL: 6.30 P. M.

I M P E R I O

— HOY —
NOCTURNA: 9.40 P. M.

LA CHILEAN CINEMA CORP. PRESENTA LA GRANDIOSA PRODUCCION GOLDWYNG DE LUXE

FELICIDAD

¿DONDE ESTA, Y QUE ES LA DICHA?

¿Es una ilusión nuestra o es algo tangible?

¿Por qué no sabemos nunca cuándo somos felices?

POR LA ACTRIZ MAS BELLA DEL CINE

Laurette Taylor

CIRICK CHADWICK, EDITH JORKE, HEDDAD HOPPER

EL DRAMA DE LA VIDA CUOTIDIANA EN NUEVA YORK

Visión fastuosa de los grandes almacenes de moda y de recepciones y fiestas deslumbrantes.

ARTE, BELLEZA, LUJO

Mañana EL MAYOR TRIUNFO DE LA CINEMOTOGRAFIA MUNDIAL

Nueva exhibición de la magna producción de arte de

ENRICO GUAZZONI

y creación de la Condesa

RINA DE LIGUORO

MESALINA

PRIMERA PARTE: MAÑANA | SEGUNDA PARTE: MARTES

HOY ESMERALDA A LAS 4.15, 6 Y 9.20 SETIEMBRE Y BRASIL

Ultimas exhibiciones —:— Vermouth y noche Récord nacional

Pueblo Chico Infierno Grande

O'HIGGINS BRASIL, MATINEE

37 EXHIBICIONES HA ALCANZADO EN LA SEMANA LA HERMOSA PELICULA DE NICANOR DE LA SOTTA. MILES DE PERSONAS HAN REIDO Y SE HAN CONMOVIDO CON LAS ESCENAS DE ESTA OBRA NETAMENTE CHILENA, EN LA QUE PALPITA EL ALMA DE NUESTRA TIERRA

Música adaptada por ROBERTO RETES

MATINEE
Segunda función de la serie
EL JINETE MISTERIOSO
y otras atracciones
BRASIL, además, "Pueblo Chico, Infierno Grande"

En el Esmeralda declamará Margarita Núñez del Prado, la pequeña Singerman — Mañana: "SANGRE Y ARENA"

EL DIRECTOR GENERAL DE LA ARMADA.—Se encuentra en la capital el Director General de la Armada, interino, y comandante en jefe de la Escuadra de Evoluciones, contra-almirante don Arturo Swett O.

QUIEBRA

Carlos Borgoño R.

Aviso a los deudores de esta quiebra que deben cancelar sus cuentas antes del Jueves próximo, fecha en que se procederá judicialmente contra los que no lo hagan o indiquen fecha para efectuarlo.

Miguel A. Feliú,
SINDICO
— ESTADO 91 —

MATRIMONIO BRIONES CARVAJAL-LUCO ROJAS. — Ayer se efectuó privadamente en casa de la novia el matrimonio de la señorita María Briones Carvajal con el señor Gustavo Luco Rojas.

Testigos por parte de la novia fueron S. E. don Arturo Alessandri, don Ramón Briones Carvajal y don Carlos Carvajal M. y por parte del novio don Carlos Ibáñez, don Osvaldo Luco y don Gustavo Silva Campo.

CLUB DE SEÑORAS.— Hoy, a las 6 en punto, se estrenará esta notable cinta histórica que ha tenido un ruidoso éxito. Su argumento está basado en una novela de amor desarrollada en la época del terror, de la Revolución Francesa.

Se ha adelantado la hora de comenzar, debido a que esta cinta se exhibirá después en otros teatros. Se ruega llegar a la hora.

VIERNES
ESMERALDA, DEBUT
— DE LAS —

Hnas. TARASSOW

ARISTOCRATICAS BAILARINAS RUSAS

MANIFESTACION. — El personal de la Caja de Retiros y de previsión Social de los Ferrocarriles de Estado, ofreció ayer un almuerzo en los salones del Club Nacional de Paperchase, al señor don Luciano Hiriart Azócar, ex-Jefe del Departamento, con motivo de su designación para el cargo de Sub-Director de la Institución.

MATRIMONIO VADILLO MANDIOLA-OSSA PUELMA. —Se ha fijado para el 23 de Mayo el matrimonio de la señorita Rebeca Vadillo Mandiola con el señor Alejandro Ossa Puelma.

CENTRO FEMENINO DE ESTUDIO. — Se ruega a las personas interesadas a las clases de inglés, francés, cestería, declamación, economía doméstica, piano, canto, danza clásica, etc., pasar a la secretaría Delicias 1236, a matricularse.

Como se sabe todos estos cursos están a cargo de competentes profesores y sus precios son muy módicos.

MATRIMONIO BIRRELL BUSTAMANTE - SIMPSON CLARO. — Ayer se efectuó el matrimonio de la señorita Victoria Simpson Claro con el señor Guillermo Birrell Bustamante.

Fueron padrinos por parte de la novia el señor don Roberto Simpson Searle y la señora Victoria Claro de Simpson y por parte del novio el señor William A. Birrell y señora Zoraida Bustamante de Birrell.

En el matrimonio religioso actuaron de testigos por parte de la novia el almirante don Juan M. Simpson y don Carlos Swett Otaegui y por parte del novio el almirante don Arturo Swett y don Luis Guzmán.

En el matrimonio civil actuaron de testigos por parte de la novia los señores Samuel Claro Lastarria y Lorenzo Claro Lastarria y por parte del novio los señores Jorge S. Laing y Daniel Claro Lastarria.

HOY SE DESPIDE EL ELENCO REVISTERIL DE MENDEZ

Con tres funciones como para conmemorar dignamente la temporada realizada en nuestro primer teatro se despedirá hoy el elenco de revistas "Méndez" que ha actuado durante muy cerca de cuatro meses registrándose la más productiva e interesante temporada de que hay idea entre nosotros sobre todo en los últimos tiempos.

Desde el día inicial, allá en los primeros días del mes de Enero no fué difícil pronosticar lo que debía suceder después, espectáculo ameno, ligero, alegre, un verdadero delito para la pupila y el oído y sobre todo fastuoso, contó con la cooperación indispensable del público y así la temporada que debió durar cuarenta días se prorrogó una y otra vez hasta completarse ciento diez funciones, lo que constituye un verdadero record.

La despedida de hoy no es más que un "hasta luego" ya que Méndez se propone ofrecer un corto número de funciones en el vecino puerto mientras prepara el estreno de "Méndez Follies", espectacular revista que vendrá a ofrecer y en la que tiene cifradas y justificadas esperanzas ya que se trata de un verdadero "capo-lavoro" dentro del género.

Las funciones de hoy se desarrollarán así: matinée familiar doble y precios reducidos con "Magazine Revista" y "Las bribonas", que anoche gustó de manera rotunda y en las secciones vermouth (6 P. M.), y noche (9.45): "Las bribonas" y "Magazine Revista".

Margarita Núñez del Prado

Una recepción entusiasta le hizo el público del Esmeralda ayer a la pequeña artista de la declamación, Margarita Núñez del Prado. Su trabajo además de la simpatía que emana de su personita se caracteriza por una comprensión perfecta de lo que interpreta, dando así la sensación de encontrarse ante una artista inteligente y que sabe lo que habla y lo que dice.

Hoy Margarita Núñez del Prado, trabaja solamente en las funciones de vermouth y noche en combinación con el cine que dará la cinta nacional: "Pueblo chico... Infierno grande".

El beneficio del personal Valenzuela Basterrica y Cía.

Como ya hemos anunciado el Jueves próximo se efectuará en los teatros Setiembre, Brasil, O'Higgins y Brasil la función de beneficio del personal de empleados de dichas salas.

La empresa Valenzuela Basterrica y Cía., propietaria de dichos teatros anualmente ofrece un beneficio a su personal como una demostración de estímulo a sus empleados.

En estas funciones tomará parte la mayoría de los artistas residentes en la capital, entre los cuales recordamos los nombres de Evaristo Lillo, Haydee Recabarren, Rafael Arcos, Teresa Janfret, Paco Ramiro, Nicanor de la Sotta, Luis Rojas Gallardo, Carlos Puelma, Los Huasos de Chincolco, Plácido Martín, Roberto Palma, Vicente Mauri, Sylvia Villalaz, etc., etc.

Las entradas para esta función están a la venta en las boleterías de los cuatro teatros.

Una conferencia interesante en el Setiembre hoy, a las 10 A. M.

Hoy a las 10 A. M., el doctor Samuel G. Imman, catedrático de la Universidad de Columbia, N. Y., dará una interesante conferencia sobre movimientos sociales y problemas obreros.

El Dr. Immann, invita a esta reunión a todos los estudiantes, proletarios y educacionistas y en especial a los miembros de los Partidos Demócrata, Comunista, Federación de Obrera de Chile, Federación de Estudiantes, Grupo Renovación, Frente Obrero Demócrata Sindicalista, Frente único Femenino, I. W. W.

La entrada será gratuita.

Sobre la fecha de una conferencia

A pedido de la dirección de la Empresa Ansaldo Limitada, rectificamos la fecha anunciada en nuestra edición de ayer para la conferencia de la distinguida poetisa y educacionista, Gabriela Mistral. Habíamos dicho, ciñéndonos a las referencias que equivocadamente se nos proporcionaron, que este significativo acto había de llevarse a efecto el Martes. En realidad, la fecha determinada para la conferencia de Gabriela Mistral, es la del Miércoles, habiéndonos reservado para esta fiesta la sección vermouth, por considerársela más apropiada y más del gusto del público.

Las hermanas Tarasow

Estas originales artistas rusas han logrado en su jira por las provincias australes un éxito grande, que es una demostración de la bondad de su arte.

Aquí, las dos hermosas bailarinas gozan de muchas simpatías y aún se recuerda su única actuación personal en la temporada de ópera, cuando bailaron de solistas en Sansón y Dalila.

Las hermanas Trasow trabajarán aquí en los teatros de Valenzuela y su debut se efectuará el Viernes 1.o de Mayo en el Esmeralda.

Teatro Principal

HOY: "EL AMOR NO SE RIE" Y LA "LINEA DE MENDOZA"

La Compañía que dirige Rafael Arcos anuncia para hoy tres funciones.

En matinée, que se iniciará a las 3.15, se pondrá en escena la comedia cómico sentimental: "El amor no se ríe", que ha constituído uno de los éxitos más señalados, especialmente por su corte amable y social. Las numerosas familias que asisten a las matinées de Arcos, tendrán en esta ocasión la oportunidad de apreciar una vez más las sobresalientes cualidades de actor cómico de Arcos, que encarnará dos roles importantes de dicha obra.

En la vermouth y en la nocturna de hoy subirá a escena la chistosa astracanada de Pérez y López Luengo: "La línea de Mendoza".

Trátase de un juguete cómico muy divertido que ha logrado buena aceptación de parte del público que acude a los espectáculos de Arcos, en busca de comedias amables y de comicidad equilibrada.

Arcos ensaya activamente una de sus obras predilectas: "Tortosa y Soler", que se representará mañana Lunes en vermouth.

Teatro de La Comedia

"LAS MARAVILLOSAS" Y "LA MONTERIA"

Hoy habrá una matinée especial a las 3 de la tarde con la revista: "Las Maravillosas", obra que se repetirá en la nocturna, para satisfacer el entusiasmo demostrado por nuestro público.

En la vermouth se pondrá nuevamente en escena "La Montería", estrenada anoche con éxito.

—Es posible que en la noche del Martes ocupe el cartel del Comedia la revista: "La tierra de Carmen", uno de los éxitos más destacados de este conjunto.

—Antes de marcharse la compañía, se efectuará una velada extraordinaria en honor de Eulogio Velasco, director de la compañía, a cuyo buen gusto e iniciativas se debe el éxito de sus espectáculos.

-PIELES-

Peletería "Europea"

1033.—SANTO DOMINGO.— 1033

Abrigos, capas, echarpes y zorros en los más perfectos y hermosos modelos de moda, encontrarán en nuestra Casa en

Petit Gris natural. Zibeline, Visont del Canadá, Murmelle Visont, Toppo, Hudson, Nutria Australia, etc., etc

ABRIGOS Nutria, desde	$ 650.00
ECHARPES, desde	$ 130.00
ZORROS, desde	$ 70.00

Gran surtido en pieles para adornos.

NOTA.— Antes de comprar, consulte nuestros precios que son los más bajos en plaza.

Gran Exposición

DE GENEROS PARA MUEBLES

COMPRADOS DIRECTAMENTE EN EUROPA

— EN —

PARIS, LONDRES Y MILAN

—A LOS PRECIOS MAS BAJOS DE PLAZA—

E. H. GONTAULT

SANTIAGO
Gálvez 102, esquina
Alonso Ovalle

VALPARAISO
S. Donoso 377

EXPOSICION DE PIELES

MODA — LUJO — ELEGANCIA

ROGAMOS VISITARNOS, A TITULO DE CURIOSIDAD, SIN COMPROMISO ALGUNO. VER NUESTROS MODELOS Y PRECIOS

VENTAS A CREDITO

COMO GRAN BENEFICIO PARA AQUELLAS PERSONAS QUE NO QUIEREN DESEMBOLSAR DE UNA VEZ CANTIDADES MAYORES A SUS PRESUPUESTOS, HEMOS ESTABLECIDO UN SISTEMA DE

VENTA CREDITO

CON EL FIN DE QUE CADA DAMA PUEDA OBTENER UNA RICA PIEL EN SU VALOR REAL, SIN RECARGO ALGUNO SIRVASE PASAR POR LA

Peletería "Petit Palais" - Agustinas 1076

O ESCRIBIR

A LA CASILLA 3170

Y NUESTRO AGENTE PASARA POR SU CASA CON UN SURTIDO COMPLETO DE PIELES A SU ENTERA SATISFACCION

AGUSTINAS 1076, FRENTE AL BANCO ANGLO

Hoy Baile

TARDE Y NOCHE

Noche: Gran orquesta

RISPOLI

Escuela Escobar

— PUENTE 683 —

TEATRO AMERICAN CINEMA

EMPRESA: RAZZORE-PELLEGRINI

Nuevo Circo Jockey Club

HOY — DOMINGO 26. — HOY

UNICA MATINEE

Dedicada al mundo infantil. Programa completamente variado con rebaja de precios.

TOTO Y CHALUPIN harán las delicias de la concurrencia.

NOCHE: Sensacionales estrenos.

Ultimas funciones

Salón de Cristal del Gran Restaurant del Cerro Santa Lucía

—!—HOY.— DOMINGO 26.— HOY—!—

DOS GRANDES BAILES

SOIREE MATINAL, DE 10 A 12 M.

NOCHE, DE 9 1|2 A 12 P. M.

PRECIOS PARA CABALLEROS: $ 2.— SEÑORITAS: GRATIS

Regia Orquesta. El Buffet está atendido por un personal competente.

No se olvide de asistir usted a estos grandes bailes.

Splendid

MAÑANA

MAX LINDER

EN PROGRAMACION CIA. CINEM. ITALO CHILENA

EL GENIO COMICO FRANCES EN EL DELICIOSO Y CHISPEANTE VODEVIL QUE LE HARA REIR DOS HORAS

El Pequeño Café

5 ACTOS REPLETOS DE ESCENAS COMICAS.

ARGUMENTO DEL FAMOSO COMEDIOGRAFO FRANCES TRISTAN BERNARD

HOY Sangre y Arena

El más grande suceso del cine, se exhibe en los teatros

SPLENDID
en las funciones de
MATINEE A LAS 3 P. M.
Y NOCHE A LAS 10

POLITEAMA y ODEON
Especial y Noche

SPLENDID
DIRECCION MAX GLÜCKSMANN
HOY ESPECIAL DE GRAN MODA, A LAS 6.30 P. M.

Ideal estreno First National especial "pour jeunes filles"

LA VOZ DEL AMOR

Claire Windsor y Richard Dix

Conmovedor poema romántico, basado en el poder invencible del verdadero amor.

MUSICA

Recital Tromben-Prima

El eminente violinista italiano, don Emilio Tromben, cuya presentación en el Principal constituyó uno de los más señalados acontecimientos de arte, ofrece a la sociedad de Santiago su segundo recital para el Miércoles próximo en la tarde. Numerosa concurrencia promete asistir a este concierto, que se efectuará en el Teatro Principal (ex-Unión Central).

El programa elaborado por Emilio Tromben en colaboración con el distinguido pianista don Carlos Prina, revela el buen gusto artístico y la sólida cultura musical de los distinguidos concertistas italianos.

Se ejecutará, en el concierto del Miércoles próximo la célebre "Sonata a Kreutzer" de Beethoven, y brillantes trozos de Tenaglia, Pugnani, Sanmartini, Tartini, Rimsky-Korsakow, Dvorak y Paganini. Las localidades para este recital están a la venta en la Casa Becker y en la casa Corl, sedde mañana.

El Jueves es el primer concierto sinfónico de Tritini

EL PROGRAMA A DESARROLLARSE

Para el Jueves anuncia su primer concierto sinfónico el Maestro Américo Tritini, en el Teatro Victoria. La calidad del programa, sus novedades y la gran orquesta que va a tener a su cargo estas ejecuciones, ha despertado un interés especial en el público, ya que por esta vez se trata de hacer una obra que encierra bellísimas atracciones, como lo es la música de Beethoven y las expresiones más fieles de los nuevos músicos de Europa.

La dirección está a cargo del Maestro Juan Casanova Vicuña.

Damos a continuación el orden del programa:

PRIMERA PARTE

Beethoven, 7.a sinfonía.
a) Adagio molto.
b) Andante Cantabile con moto.
c) Minuetto.
d) Adagio-Allegro molto e vivace.
Schumann.—Primera parte del Concierto en la menor.
Solista: Américo Tritini.

Segunda parte

Dukas, Ariane et Barbe Bleu.
Honegger. Pastorale d'Ete.
Tschaikowsky.—Final de la 3.a Sinfonía.

NOTA: Todos los números que componen la segunda parte se ejecutan por primera vez en Chile.

El abono a estos conciertos continúa con éxito en la casa Grimm y Kern.

NOTICIAS CINEMATOGRAFICAS

SPLENDID THEATRE

"Sangre y Arena" se exhibirá nuevamente hoy dos veces, en la matinée a las 3 P. M. en punto y en la función nocturna a las 10 P. M. Como se sabe esta película es adaptación realizada por la Paramount y Vicente Blasco Ibáñez, producción que interpretan Rodolfo Valentino, actrices Lila Lee y Nita Naldi.

En la sección selecta a las 5 P. M. se exhibe "Divorcio", película por Jane Novak y John Bowers.

En la sección especial de las 6.30 P. M. se estrena una producción "Pour Jeunes filles", editada por el First national Circuit, "La Voz del Amor", poema romántico, presentado con gran lujo y obra cuyo argumento deliciosamente juvenil, prueba el poder inmenso e irresistible del verdadero amor, del de la mujer que calladamente ama y espera, de la que sacrifica abnegadamente su juventud en la espera de que el hombre que ha merecido tal adoración comprenderá un día la verdad y caerá rendido de amor y de admiración a sus pies. Interpreta esta obra Claire Windsor.

TONICO RECONSTITUYENTE
STHENOGEN
PARA NIÑOS Y ADULTOS

SALA IMPERIO

Tres funciones anuncian los programas dominicales de hoy en la Sala Imperio. A las 3 P. M. habrá una matinée doble dedicada al mundo infantil con espectáculos seleccionados especialmente al efecto. En primer término se proyectarán las tres graciosísimas comedias que forman el programa cómico N.o 16 y que se titulan "La suerte del Globo", Nip y Tuck" y "Un héroe de Paja".

"Un héroe de Paja" presenta la oportunidad de ver nuevamente Charles Charplin en una trama cómico-romántica que se presta para que el bufo inimitable haga derroche de su ingenio y humorismo único. Le segunda parte de la matinée la forma el estreno de "Bob Hampton. el Valiente". En esta obra trabajan, además de artistas como Marjorie Daw y James Kirkwood, Wasley Barry.

Las secciones sociales se harán hoy con el estreno de una cinta pasional Metro de Luxe titulada "Felicidad". Es una alta comedia de tema interesantísimo en que se analiza en forma muy atrayente y original ese atormentado afán de la humanidad de definir preeisar encuadrar ese instante fugaz esa sensación leve que se llama felicidad.

En Felicidad hace el rol principal la actriz Laurette Taylor.

"Felicidad" se proyectará en las secciones especial y nocturna en combinación con un escogido programa musical preparado por la orquesta Granzioli.

MARTES DE MODA SPLENDID

GLORIA SWANSON

la actriz más bella y elegante en la grandiosa super-producción PARAMOUNT

MUCHA ROPA, POCO ABRIGO

Emocionante drama pasional de fastuoso lujo, la novela de aquellas mujeres hermosas, que no son otra cosa que verdaderas reclames de sus maridos.

T. REPUBLICA

El cine preferido de la aristocracia.

HOY MATINEE TRIPLE Estreno de la 8.a función de la linda serie

MANDRIN

el emocionante drama: EN LAS ALTURAS DE NEW YORK

y la graciosa cómica REDENTOR POR CONVENIENCIA

ESPECIAL Y NOCHE: La comedia gigante:

¡Cuidado, no pierdas el equilibrio!

LAS GRANDES FUNCIONES DOMINICALES DE HOY EN LOS TEATROS SETIEMBRE, ESMERALDA Y O'HIGGINS

"Pueblo Chico... Infierno Grande" continúa en el cartel

El interés que despiertan siempre los programas dominicales de los teatros de la empresa Valenzuela Basterrica y Cía. tiene hoy una atracción indudable con la presentación de una selección de películas, cuya parte básica está dedicada al cine nacional.

Así, el programa de hoy, no solo cumple con la severidad tradicional de esta empresa en sus programas dominicales de ser de una gran fuerza moral sino tienen también la fuerza nacionalista, que tanta falta nos hace en todos los actos de nuestra vida.

Así la matinée en los tres teatros estará compuesta por vistas interesantes para el mundo infantil como es la segunda función de la serial El Jinete Misterioso y una selección de vistas cómicas Universal y en la cual intervienen artistas favoritos de los niños como Buddy Messinger, el negrito Turner, el perro Palbert Roach y otros atorrantes de la pantalla.

En las secciones de vermouth y noche irá nuevamente a la pantalla la gran producción nacional, Pueblo Chico..Infierno Grande y cuyas exhibiciones han constituido uno de los éxitos más grandes que registra el cine chileno.

Pueblo Chico irá además en el Esmeralda en la función selecta a las 4.15

En las secciones de vermouth y noche del Esmeralda trabajará además la pequeña recitadora Margarita Núñez del Prado.

EL PROGRAMA DE HOY EN EL BRASIL

"El Precio del Placer".— El Brasil ha hecho una inteligente programación dominical y que llamará grandemente la atención de los habitúes de la simpática sala de la Plaza Brasil.

Así en matinée, van dos grandes películas que han sido revisadas por la comisión de censura: la segunda función de El Jinete Misterioso y una gran película Universal por Akima Canutt.

En vermouth y noche se dará El precio del Placer por Virginia Valley Luisa Fazenda y Norman Kerry y que es uno de los trabajos más brillantes del cine en cintas de ambiente social.

La trama de El precio del Placer es muy semejante a la de Amores de un príncipe y todavía tiene hasta la presencia en el rol central del protagonista de la cinta película, Norman Kerry.

NOVEDADES

Este cine de la calle Cueto da hoy tres interesantes funciones, una matinée a las tres con un programa doble, exhibiendo la cómica en seis actos "Las bodas de Chaplin" por el inolvidable bufo Charles Chaplin y el drama de aventuras "El hombre lobo", interpretado por J. B. Warner y Carmen Noselli.

En tarde y noche, funciones de gran moda.

DIECIOCHO

Para sus dos secciones de día Domingo de moda, presenta este cine el estreno de "El groom N.o 13", última creación del simpático galán Douglas Mac Lean. Además, estreno del último Noticiario Mundial N.o 57 de la Universal. En vermouth las localidades serán numeradas y estarán en venta desde las 10 A. M. En la noche es función de abono.

Para la matinée, infantil a las 3 P. M. ofrece el seleccionado programa de comedias y aventuras de la Universal, con el estreno del drama de cow-boys, en 6 actos, titulado "La reforma de un vagabundo o El cow-boy atorrante", creación de Dick Hatton, "Benjamín Franklin", chistosa comedia por Nelly Edwards y "La niñera", comedia en dos actos por el inteligente perro Pal.

IMPERIAL

Las tres funciones de hoy.—En la matinée de hoy este cine reprisará la cinta de aventuras titulada: "El valiente Bob Hampton, creación del Wesley Barry, quien es secundada por Matilde Daw. A continuación va el Décimo Sexto Programa de Competencia Cómica, en las creaciones de la troupe Mack-Sennet, Charles Chaplin y Las Chicas Atléticas. En secciones especial y nocturna, se efectuará el estreno de la grandiosa producción histórica, "Mesalina".

El rol protagonista de la cinta es desempeñado por la hermosa y seductora actriz, Rina di Liguori, quien revélase como una estrella de insuperables cualidades interpretativas, a la par que pone de relieve su arribadora belleza física. Además dará a conocer la última creación de Viola Dana, titulada, "A caza de emociones", novela policial de interesante desarrollo.

AVENIDA

En matinée se estrena la novela de aventuras, interpretada por Franklin Farnum y titulada: "El pendenciero". En seguida se estrena la comedia cómica por Chaplin, titulada "Las bodas de Chaplin o El romance de Carlitos".

En especial y noche se estrena la novela dramática de lujo, editada por la Paramount, "La condesita Graciela". Tiene como protagonista a Betty Compson. Va en la nocturna, además, "El pendenciero", novela de aventuras por Frank Farnum.

MUNDIAL Y COLON

Hoy en especial y noche, representan estos teatros de la Plaza Almagro y Plaza Ecuador, respectivamente, "Las Piratas Perfumada por Hope Hampton y Luisa Fazen

POLITEAMA

"Sangre y Arena".—Hoy da [illegible] funciones el Politeama: En matinée doble programa con el estreno de la sétima jornada del serial "El bandido generoso Mandrín", "El Capi Luciérnaga". En la selecta de cinco va "Celos". Por la tarde y noche presenta nuevamente y a prec rebajados "Sangre y Arena".

AVENIDA MATTA

El programa dominical de hoy.— La matinée es hace con la sétima función de "Mandrín, el bandido generoso". Acompaña a esta cinta "La marca del zorro" en que Douglas hace una de sus mejores creaciones. En la especial de moda y en la noche se da una producción sentimental de todo lujo cuya figura principal es Catalina Mac Donald y que lleva por título "Relaciones de hogar".

TEATRO VICTORIA
(Huérfanos y San Antonio)
Empresa Sociedad Teatral Ana
Limitada

Hoy Domingo 26 de Abril 1925. E
Compañía de Revistas Ménde
TRES ULTIMAS FUNCIONES
Despedida de la Compañía.
Matinée, a las 3 en punto.
MAGAZINE REVISTA
LAS BRIBONAS.
Platea: $ 5, con impuesto.
Vermotuh, a las 6.30.
LAS BRIBONAS
MAGAZINE REVISTA
Platea: $ 5, con impuesto.
Noche, 9.30.
LAS BRIBONAS
MAGAZINE REVISTA
Platea: $ 7, con impuesto.
Miércoles, 6.30: Unica conferenc de Gabriela Mistral.
Jueves, 6.30: Primer concierto Tritini.

?

El Murciélago
EVA MAY
HARRY LIEDTKE

Pasado Mañana

SETIEMBRE, BRASIL Y ESMERALDA

EL MURCIELAGO

PONE CARIÑOSOS A LOS MARIDOS INDIFERENTES

OPERETA COMICA DE STRAUSS

Espectáculos de Aurelio Valenzuela B. y Cía
Exclusividad de la Atlanta Chilena

"Por el Corazón de los Andes"

De RENEE ORO

Film cuyas escenas se desarrollan en VIÑA DEL MAR, ZAPALLAR, PAPUDO, CONSTITUCION y otros balnearios de nuestra costa, con sus veraneantes.

UNICA EXHIBICION EN CHILE

Teatro Victoria

MARTES 28
A LAS 6.30 DE LA TARDE
Calle HUERFANOS. — TELEFONO 2305.

Fuera de programa, LA VISITA DE S. E. A LA ESCUELA MILITAR, el Sábado 18.

LA EMPRESA DEL TEATRO PRINCIPAL
AL PUBLICO

La Empresa del Principal (ex-Unión Central) se hace un deber en advertir al público que asiste a los espectáculos de la Compañía ARCOS, que hoy Domingo se efectuarán en dicho teatro tres funciones de moda: una matinée para familias a las 3.15, en que se representará "El amor no se ríe", comedia cómico-sentimental de corte fino y gracioso; en la vermouth y en la nocturna se pondrá en escena "La Línea de Mendoza", una de las obras más cómicas del repertorio de ARCOS.

TEATRO FRANKLIN
Hoy, 3 regias funciones

NOVEDADES
CUETO Y AV. PORTALES.

MATINEE, 2.45
"LAS BODAS DE CHAPLIN"
cinco actos, por CHARLES CHAPLIN, y
"EL HOMBRE LOBO"
por J. B. WARNER y CARMEN NOSELLI.

VERMOUTH, 6.30.—NOCHE, 9.30
FUNCIONES DE GRAN MODA
HERIDA EN EL CORAZON
POR LA BELLA Y ESCULTURAL MARIA PREVOST

MINERVA
HOY
ESPECIAL 6.30 — NOCHE 9.30
LA SUPER-VISION DE ARTE, PASION Y LUJO:
LA SEGUNDA ESPOSA
por la elegante actriz PINA MENICHELLI
Matinée: 1.a de EL JINETE MISTERIOSO; 5.a de MANDRIN y cómicas

Teatro SELECTA
HOY
ESPECIAL Y NOCHE
¡HAY, DOCTOR! por Reginald Denny

ESPECIAL 6.30 Y NOCHE 9.30
CATALINA MAC DONALD En el intenso drama pasional de gran mundo RELACIONES DE HOGAR
Y "EL CENTAURO DE LA HACIENDA", DRAMA DE AVENTURAS POR DICK HATTON

MATINEE
FUNCION TRIPLE
"OH, DOCTOR", POR REGINALD DENNY COMEDIA GRAN
"MANDRIN", EL BANDIDO GENEROSO, 6.a FUNCION, Y "CALIFICADO BANDIDO", COW-BOYS

TEATRO LA COMEDIA
Empresa Ernesto Bouquet
Compañía de Operetas y Revistas VELASCO
HOY - Domingo 26 de Abril - HOY
Matinée a las 3 — Noche a las 9.30:
LAS MARAVILLOSAS
Vermouth a las 6.—Notable éxito de
LA MONTERIA
Preciosa zarzuela-revista en 2 actos.
Precios populares-Ultimas funciones

Teatro IMPERIAL
CALLE SAN DIEGO
HOY
ESPECIAL.—NOCTURNA
¡EL SUCESO DEL AÑO!

ESTRENO DE LA PRODUCCION GIGANTE DEL ARTE CINEMATOGRAFICO
LA MAS GRGANDIOSA RECONSTITUCION HISTORICO-DRAMATICA

MESALINA

Y LA COMEDIA DE LUJO "A CAZA DE EMOCIONES", POR LA BELLA VIOLA DANA

Resurgimiento deslumbrante de la época de vicios, odios y ambiciones de la Roma Imperial
Soberbia creación de la Condesa
RINA DE LIGUORO
La mujer más bella de Itali

MUNDIAL y COLON

Gálvez 447, P. Almagro.—Tel. 257 Matadero.—S. Pablo esq. Teatinos.—Tel. 2904 Central.

ESPECIAL 6.15 Y Noche 9.30

SUPER EXTRAORDINARIO ESTRENO, DESLUMBRANTE MARAVILLA DE LUJO, AMOR, PLACER Y LOCURAS; FANTASTICOS CABARETS NOCTURNOS CON SETENTA CHICAS ATLETICAS DE FORMAS DIVINAS

¡UN ALERTA A LOS HOMBRES Y UN CONSEJO A LAS MUJERES! THEMA DE LA OBRA: CUIDADO CON LAS MUJERES HECHICERAS, QUE CON SU CARA DE VIRGEN, SU PERFUME EMBRIAGADOR, SU AIRE DE REINA Y SU VOLUPTUOSIDAD, ENLOQUECEN AL HOMBRE, CONVIRTIENDOLO EN UN MANIQUI VIVIENTE

LAS PIRATAS PERFUMADAS

EXTRA PROGRAMA SE EXHIBIRA LA SINOPSIS DE MESALINA

Matinée del MUNDIAL y COLON, seis películas colosales: Dick Hatton, en "La reforma de un bandido"; Larry Semon, en "Trampas y enredos"; Clyde Cook, en "Vuelta y Media"; Will Rogers, en "Los milagros del lazo"; Wanda Wiley, en "Presenten armas" y "Marco Antonio y Cleopatra.

DELICIAS

ALAMEDA Y SAN ALFONSO.— TELEFONO 293 ESTACION

EN ESPECIAL 6.15 Y NOCHE 9.30, EN PROGRAMA DOBLE —

CARNE DE PRESIDIO

DRAMA FUERTE DE INTENSA EMOCION Y DE Exito clamoroso

ADEMAS EN ESPECIAL SEGUNDA FUNCION DE LA SERIAL **EL JINETE MISTERIOSO** ADEMAS EN NOCHE EL GRAN DRAMA POR —**Jakima Canutt, CALIFICADO de BANDIDO**

Matinée a las 2.30, seis estupendos estrenos: "El jinete misterioso" (1.ª función", "Diferencia de costumbres", "Las bellezas de Broadway", "Trampas y enredos", "Vuelta y media" y "Los milagros del lazo".

ALHAMBRA Y VICTORIA

Hoy tres grandes funciones.—En matinée estos cines ofrecerán un programa doble de gran interés y sensacionalismo, en primer término el "Décimo Quinto Programa Cómico", compuesto de las siguientes comedias: "El jefe de estación", "El auto volador" y "Sobre las olas", en las cuales figuran El Turnio, Harry Pollard y varios otros cómicos favoritos del mundo diminuto. A continuación reprisará la última creación de Charles Buck Jones, titulada: "Sigiendo a la muerte", en la cual realiza este actor una de sus mejores creaciones, siendo secundado por Betty Francisco.

En las secciones de moda, especial y nocturna, estrenarán "A caza de emociones". Trátase de una hermosa y liviana comedia social, interpretada por Viola Dana, quien es secundada por un vasto elenco de artistas de primera magnitud. Fuera de programa se llevará a efecto la exhibición de la sinopsis de "Mesalina".

DELICIAS

Este concurrido teatro exhibe en sus dos funciones de especial y noche una extraordinaria obra de fuertes emociones titulada "Carne de presidio". Drama fuerte y humano que es a la vez una historia de dolor y crimen. Además en la especial se presenta la 2.a función de la aplaudida serial titulada "El jinete misterioso" y en la noche, "Calificado de bandido", por Yakima Canutt.

PROGRAMAS DE HOY:

AVENIDA MATTA.— Matinée: 7.a función de "Mandrín" y "La Marca del Zorro", de Fairbanks. Especial y noche: "Relaciones de hogar", por Catalina Mac Donald.

ESMERALDA.— Matinée, 2.a de "El Jinete misterioso" y programa Universal; selecta: "Pueblo chico, infierno grande"; vermouth y noche: "Pueblo chico, infierno grande" y Margarita Núñez del Prado.

BRASIL.— Matinée, 2.o de "El jinete misterioso" y programa Universal; vermoutr y noche: "El precio del Placer", por Norman Kerry.

SETIEMBRE.— Matinée, 2.a de "El jinete misterioso" y programa Universal; vermouth y noche: "Pueblo chico, infierno grande".

O'HIGGINS.— Matinée, 2.a de "El jinete misterioso" y programa Universal, vermouth y noche: "Pueblo chico, infierno grande".

IMPERIO. — El valiente Bob Hampton y cómica 16. Especial y nocturna: "Feliciadad", por Lauretta Taylor.

ALHAMBRA Y VICTORIA.— Siguiendo a la muerte y cómico 15. Especial y nocturna: "A caza de emociones" y "Sinopsis de Mesalina".

MUNDIAL Y COLON.— Especial y noche: 'Las piratas perfumadas". Matinée de los dos teatros: Dick Hatton en "La reforma de un bandido"; Will Rogers en "Los milagros del lazo"; Larry Semon en "Trampas y enredos", Clyde Cook en "Vuelta y media"; Wanda Wiley en "Presenten armas" y "Marco Antonio y Cleopatra".

IMPERIAL. — Matinée: "Bob Hampton el valiente" y cómico 16. Especial y nocturna: "Mesalina" y "A caza de emociones".

DELICIAS.— Especial: "Carne de presidio" y 3.a función de "El jinete misterioso". Noche: 'Carne de presidio" y Yakima Canutt en "Calificado de bandido". Matinée: William Desmond y Elena Sedwick en "El jinete misterioso", Billy Sullivan en "Diferencia de costumbres", "Las bellezas de Broadway", Larry Semon en "Trampas y enredos"; Clyde Cook en "Vuelta y media" y Will Rogers en "Los milagros del lazo".

FRANKLIN.— Matinée: "Mandrín el bandido generoso", 6.a función, y "Calificado de bandido" y "¡Oh doctor", por Reginald Denny. Especial y noche: "Relaciones de Hogar", por Catalina Mac Donald y Bárbara La Marr. "El Centauro de la Hacienda", por Dick Hatton.

PEDRO DE VALDIVIA.—Matinée triple: "Hombres del Norte" 2.a función, William Duncan y otras de aventuras. Especial y noche: "Malmaison" o "Aristocracia y Revolución".

NOVEDADES. — Matinée: "Las bodas de Chaplín", por Charles Chaplín y "El hombre lobo", por J. B. Warner y Carmen Noselli. Tarde y noche: "Herida en el corazón", por María Prevost.

MINERVA.— Matinée, a las 3: 1.a de "El jinete misterioso"; 5.a de "Mandrín" y cómica. Especial y noche: "La segunda esposa", por Pina Menichelli.

REPUBLICA.— Especial y noche: "¡Cuidado no pierdas el equilibrio", por Walters Hiers y Chicas Mack Sennett. Matinée: "Mandrín", 7.a jornada, "En las alturas de New York", por May Mac Avoy y "La viela verde".

SELECTA.— Matinée: 1.a de "El jinete misterioso"; 5.a de "Mandrín" y la cómica "Aves de amor", por Budy. Especial y noche: "¡Oh, doctor!", por Reginal Denny.

POLITEAMA.— Matinée: 7.a de "Mandrín" y "El capitán Luciérnaga". Selecta: "Celos". Especial y noche: "Sangre y Arena".

ODEON.— Especial y noche "Sangre y Arena", por Rodolfo Valentino, Nita Naldi y Lila Lee. — Matinée: "Mandrín", 7.a jornada "Max Linder Jettatore", y "La viela verde".

SALA ORIENTE.— Matinée: "La marca del zorro', por Douglas Fairbanks; 3.a función de "El hombre de media noche", por Jim Corbett. Especial y noche: orquesta jazz: "El Sol", por la gran trágica Leda Gys.

TEATRO ELECTRA.— Especial y noche: "El príncipe Supuesto". Matinée: Mandrín, 6.a función: "La condesita Graciela"; "Bailarina improvisada"; Chaplín en su mejor creación.

EXCELSIOR.—Matinée: Tom Mix Especial y noche: "El conquistador", por William Farnum.

ATENAS.— Matinée: Porograma cómico; Selecta: "¡Oh doctor!", por Reginald Denny. Especial y noche: "El conquistador", por William Farnum.

PROVIDENCIA.— Matinée doble: "El Perjurio", por William Farnum. Especia y noche: "Tratadlos con dureza', por viola Dana.

LIGA DEL TRABAJO.— Matinée a las 3 P. M.: fin de "Hombres del Norte", "Sumajestad el fugitivo" y cómica final. Especial y noche: "Experiencia", y 1.a función de "El jinete misterioso".

SPLENDID.—Hoy, matinée y noche: "Sangre y arena", de Vicente Blanco Ibáñez, por Rodolfo Valentino, Nita Naldi y Lila Lee. — 5 P. M.: "Divorcio", por Jane Novak y John Bowers. Especial a las 6.30 P. M., estreno: "La voz del amor", por Claire Windsor y Richard Dix.

IRIS.—Matinée. 3.a función de "Sangre de Boxeador", por Jorge O'Hara y Clara Horton; "Venga a nos en tu reino", por Peters Morrison y la cómica: "El presidario N.o 13". Especial y noche: "Trátalos con dureza", por Viola Dana.

AVENIDA.— Matinée: "Las bodas de Chaplín" y "El pendenciero", por Franklin Farnum. Especial y noche: "La condesita Graciela", por Betty Compson. Noche, además: "El pendenciero", por Franklin Farnum.

T. Av. Matta

EL CINE PALACIO DEL BARRIO, CON REGIA ORQUESTA DE 8 PROFESORES

Av. MATTA FRENTE SAN ISIDRO.— Teléfono Inglés 122, Matadero

MATINEE Triple, a las 3 P. M. La nueva película de

LA MARCA DEL ZORRO

interpretada por el más artista de todos los artistas,

DOUGLAS FAIRBANCKS

Además, una función de Mandrín, el bandido generoso. ESPECIAL de gran moda, 6.30, y Noche 9.30.

ESTRENO LINDISIMO

Dos "bellezas del cine" y grandes favoritas del público

CATALINA M. DONALD y BARBARA LA MARR

en el conmovedor y sensacional drama pasional de escenas de la vida del hogar, titulado:

RELACIONES DE HOGAR

TEMA: Todos los hombres prometen solemnemente al casarse, amar y proteger a la que toman por esposa... El que, dominado por celos infundados llega hasta atacarla, y lo que es aún peor, a ofenderla en su dignidad de mujer honrada, no tiene derecho a esperar clemencia, porque mientras más débil es la esposa, más obligado debe sentirse el marido a servirle, de apoyo y de guía.

Mañana Lunes, la obra de Blasco Ibáñez:

SANGRE Y ARENA

— POR —

RODOLFO VALENTINO

y LILA LEE.

ATENAS

MATINEE, A LAS 2.30

PROGRAMA COMICO

SELECTA, A LAS 3.30

"¡OH, DOCTOR!"

por Reginald Denny.

ESPECIAL Y NOCHE.— EN AMBOS TEATROS

William Farnum

en el vibrante argumento de amor y tragedia:

EL CONQUISTADOR

EXCELSIOR

MATINEE DOBLE

"HOMBRES DEL NORTE"

—Y—

"ALMA BRAVIA"

por TOM MIX.

PROVIDENCIA

MATINEE, A LAS 2.30

"EL PERJURIO"

por WILLIAN FARNUN.

ESPECIAL Y NOCHE.— FUNCIONES DE MODA

VIOLA DIANA

la preciosa y encantadora actriz en el simpático argumento:

"TRATADLAS CON DUREZA"

IRIS

CASTRO 130.— Tel. Ing. 3766

— HOY —

Matinée a las 2.30 en punto. 3.a función de

"Sangre de Boxeador"

por Jorge O'Hara y Clara Horton.

"Venga a nos en tu reino"

por Peters Morrison, y la cómica

"EL PRESIDIARIO N.o 13"

Especial, 6.15.— Noche, 9.30:

VIOLA DANA

— EN —

TRATALOS CON DUREZA

TERRAZA SANTA LUCIA

Hoy de 6 a 8

Gran Baile

NIÑOS

SE REABRE HOY

EL TEATRO MIRAFLORES

CON TRES FUNCIONES EXTRAORDINARIAS

1.a A LAS 2.30 P. M.

1.° "CHAPLIN DELINCUENTE";
2.° "BIRIBI DETECTIVE".

2.a FUNSION, A LAS 4 P. M.

1.° "CHAPLIN VIGILANTE";
2.° "LA MAMITA DE LOS PERROS".

3.a FUNCION, A LAS 6 P. M.

Alí Babá y los 40 ladrones

PELICULA EXTRAORDINARIA

PRECIOS INCLUIDO EL IMPUESTO

PLATEA O BALCON	$ 1.50	niños
PLATEA O BALCON	2.50	grandes
PALCOS	12.00	
GALERIA	0.50	

TEATRO MIRAFLORES - Calle Miraflores 378

AVENIDA

PLATEA: $ 2.80

HOY: 6.20-9.30

VICUÑA MACKENNA 624
CIA. CINEM. ITALO CHILENA

MATINEE DOBLE A LAS 3: PROGRAMA GIGANTE. LA ESTUPENDA COMEDIA EN 5 GRANDES ACTOS POR

CHARLES CHAPLIN

"LAS BODAS DE CHAPLIN"

Y LA SENSACIONAL NOVELA AVENTURAS POR

FRANKLIN FARNUM

"EL PENDENCIERO"

ESPECIAL: 6.20 NOCHE: 9.30

REUNIONES SOCIALES DE GRAN MODA. ORQUESTA DEL SOLAR PLATEA: $ 2.80. ESTRENO DE LA BELLISIMA NOVELA PASIONAL PARAMOUNT

LA CONDESITA GRACIELA

POR LA INCOMPARABLE ACTRIZ

BETTI COMPSON

ADEMAS, EN LA NOCTURNA, SE DARA

"EL PENDENCIERO"

Por FRANKLIN FARNUM

HOY — MATINEE A LAS 3 P. M.

CINES ALHAMBRA Y VICTORIA

HOY — MATINEE DOBLE

EL FAMOSO ACTOR ATLETA

CHARLES BUCK JONES

En la emocionante cinta de grandes aventuras:

SIGUIENDO LA MUERTE

Y el mejor espectáculo festivo de la temporada:

PROGRAMA COMICO N.o 15

"Sobre las olas", por HARRY POLLARD.
"Jefe de Estación", por EL TURNIO.
"El auto volador", comedia Mack Sennett.

ESPECIAL — HOY — NOCTURNA

LA CHILEAN CINEMA COMP. PRESENTA A LA MAS SIMPATICA DE LAS ACTRICES

VIOLA DANA

EN LA HERMOSA COMEDIA METRO DE LUXE

A caza de Emociones

El romance de una millonaria coqueta y frívola, cuyo único anhelo era encontrar adoradores dispuestos a suicidarse por ella y sensaciones raras.

ESCENAS SUNTUOSAS. — TOILETTES DE GRAN LUJO

CINE Liga del Trabajo

INDEPENDENCIA ESQ. LASTRA

HOY— TARDE, 6.15 — NOCHE, 9.30.—

EXPERIENCIA

Creación del simpático actor Richard Barthelmes y Morjorie Daw.

Monumental super-producción pasional de lujo extraordinario.

DOBLE PROGRAMA EXTRAORDINARIO

1.a FUNCION de:

EL JINETE MISTERIOSO

por la adorable pareja:

WILLIAM DEMOND y EILEEN SEDGWICK

MATINEE, A LAS 3.— TRIPLE PROGRAMA: FIN DE HOMBRES DEL NORTE, SU MAJESTAD EL FUGITIVO, COMICA FINAL.

INFORMACIONES CABLEGRAFICAS DEL EXTERIOR

DE NUESTROS CORRESPONSALES ESPECIALES VIA EASTERN Y ALL AMERICA CABLES INC. Y DE "THE UNITED PRESS". LOS ORIGINALES DE TODOS LOS CABLEGRAMAS QUE SE INSERTAN EN ESTA SECCION ESTAN A DISPOSICION DEL PUBLICO EN ESTA IMPRENTA.

Los banqueros americanos ayudarán a la libra esterlina

SE HABLA DE UN CREDITO DE CIEN MILLONES DE DOLLARS AL BANCO DE INGLATERRA

LA SITUACION DE LA AGRICULTURA ESTADOUNIDENSE. — LA SITUACION MUNDIAL DEL TRIGO.

(Correspondencia cablegráfica de Joseph Jones, especial para "La Nación")

NUEVA YORK, 25.—La atención inmediata, en las esferas financieras, está concentrada sobre el alza de la libra esterlina que, después de acusar un alza que la llevó a su cotización más alta desde hace diez años, llegará probablemente en breve, según se cree, a la par, considerándose que esto ocurrirá posiblemente el martes, esperando los financieros el discurso que sobre presupuestos pronunciará en la Cámara de los Comunes Mr. Winston Churchill.

Los rumores sobre la concesión de un crédito americano de cien millones de dólares al Banco de Inglaterra, que fueron numerosos durante el invierno pasado, vuelven a oírse con insistencia y la opinión general es que se está preparando un acuerdo informal por el cual la libra esterlina recibirá un apoyo semejante al crédito de cien millones concedido el año pasado por la firma Morgan, para levantar al franco.

Se cree que el Banco Federal de Reserva coopera ya con el Banco de Inglaterra, no por intermedio de crédito, sino sujetando la presión de las letras en libras esterlinas.

El franco ha sido desplazado por la libra a los ojos del público, porque el franco tiene tan fuerte apoyo que apenas si fluctuó durante la reciente confusión política y financiera de París y también porque existe la impresión de que el pueblo francés logrará finalmente hacer frente a la aguda situación que atraviesa.

Un análisis que no sea superficial de las condiciones nacionales, da mucho que pensar respecto de los problemas agrícolas que, a pesar del optimismo del Otoño pasado, dejan de manifiesto que las perturbaciones aun no han terminado.

Es indudable que ha mejorado la posición de la agricultura; el maíz y el trigo se cotizan a precios más elevados, el negocio de ganado se presenta mejor y el algodón se mantiene estable, pero hay que estudiar, además, los factores sub-superficiales.

Los agricultores americanos ven llegar la hora en que tendrán que hacer frente a la competencia de terrenos más nuevos, en otras partes del mundo. Hace mucho tiempo que están agotadas las tierras mejores y más accesibles y los terrenos arables han sido aumentados o se aumentarán mediante drenajes o irrigación, pero el país depende demasiado, en cuanto se refiere a productos agrícolas, de tierras ya gastadas y degradadas.

La situación ha sido comprendida tanto individualmente como colectivamente (lo prueban la ayuda del Departamento de Agricultura a los hacendados, y las organizaciones cooperativas para distribuir y poner en el mercado los productos).

La situación inmediata ha sido perjudicada por los daños ocasionados al trigo por la sequía del invierno en Ohio, Indiana, Kansas, Nebraska, Texas y Oklahoma y abandono del Noroeste causará grandes pérdidas debido al subido precio de la semilla de trigo. Esto ocasiona una disminución de los compras agrícolas.

Algunos terrenos, perdidos en el invierno, han sido vueltos a sembrar con trigo de primavera.

En general, las condiciones se presentan favorables para los trabajos agrícolas de primavera, pues ésta se presenta más adelantada que de costumbre; pero hay sequía en el Noroeste y Suroeste.

Las ventas de fertilizantes han sido, en esta estación, altamente satisfactorias.

Informaciones oficiales procedentes de la India y de Punjab, hacen saber que se calcula que la cosecha de trigo será de 108 millones de bushels, mientras que el año pasado fué de 150 millones, de suerte que se observa una reducción de cerca de un treinta por ciento y que la producción de trigo ha sido este año, en la India, equivalente a un setenta por ciento de la normal. Si se cumplen esas predicciones, "es probable que la India no dispondrá de un exceso de trigo para la exportación; pero esto podrá contrarrestarse con las favorables condiciones de la Europa y Africa del Norte; en esta última región, con excepción de algunos distritos de Argelia la producción es normal.

Las condiciones de la Europa, con excepción de Rusia, son favorables; en el Bajo Danubio y en Hungría, mejoran sensiblemente; en Alemania, Austria y Polonia, hay un promedio superior al normal y las perspectivas son buenas en Checoeslovaquia.

La industria de los cueros, según los estadistas, está en mejor situación que nunca desde la depresión general del año 1921 y el factor principal de este año ha sido el pronunciado mejoramiento de la liquidación del exceso de cueros. El año pasado, solamente se importaron muy pocos cueros y en cambio, la exportación fué la mayor que registra la historia, de suerte que la situación justifica las expectativas de nuevos progresos hacia la estabilización.

Además, la Guaranty Trust declara que "la disminución del número de cabezas de ganado en las granjas americanas, que alcanza a 1.500,000, o sea el 2,4 por ciento del total existente el año pasado, es un factor que tiende a mantener los precios. Las estadísticas acusan una ligera reducción en los consumos, el año pasado.—JONES—(U. P.)

EGIPTO

EL CAIRO 25. — Se incendió la refinería de azúcar de Hawandich. Las pérdidas ascienden a doscientos cincuenta mil libras esterlinas. — (U. P.)

BELGICA

BRUSELAS, 25. — Bélgica y España firmaron un acuerdo económico que entrará en vigor el 1.o de Mayo.—(U. P.)

BRUSELAS 25.—El rey Alberto ha solicitado al ex-Ministro de Finanzas, señor Van der Vere, que se haga cargo de la organización del Gabinete, el que se ha excusado, insinuando la idea de dirigirse a otros núcleos católicos. (U. P.)

ZULOAGA REGRESA A EUROPA

El maestro aprendió a bailar en los Estados Unidos

NUEVA YORK, 25.—El pintor español Zuloaga se embarcó hoy de regreso a Europa, a bordo del vapor "París".

Declaró que sus cuatro meses de estada en los Estados Unidos habían sido deliciosos. Trajo consigo cincuenta cuadros y vendió diez.

No trabajó en los Estados Unidos, a pesar de las peticiones de numerosos americanos, entre los que figura Edith Rockefeller, Mac Cormick, cuyo retrato pintara posteriormente en España.

Ahora el artista se dirige a París, luego después a Italia y más tarde a Suiza, donde hará el retrato de Paderewsky, para regresar después a España.

Ha manifestado que mientras estuvo en Estados Unidos, aprendió a bailar y ha declarado que los americanos saben tanto como los europeos en cuanto a arte se refiere. Dijo también que los Estados Unidos debieran ser un gran centro artístico y que las mujeres estadounidenses son extremadamente hermosas, y que conservan mucho tiempo su belleza. Al preguntársele si en verdad había vendido un cuadro en 250,000 dólares, contestó: "Quisiera que fuera cierto".—(U. P.).

ACTIVIDADES DEPORTIVAS MUNDIALES

El desmepate del Grand National

LONDRES, 25.—Hoy se corrió la prueba especial, sobre tres millas y media, para los ganadores del Grand National, Music Hall, Shaunspadah y Sandown Park.

En esa prueba triunfó Shaunspadah.—(U. P.).

FILADELFIA 25. — El team de Filadelfia ha batido un nuevo record en la media milla, que cubrió en un minuto veintiocho segundos y un quinto. — (U. P.)

OMAHA 25. — Los corredores finlandeses Paavo Nurmi y Willie Ritola han sido exonerados por la Unión Atlética de Aficionados del Melo Oeste del cargo de haber pedido sumas de dinero excesivas para sus gastos, al asistir a las carreras de postas de Drake.

Las demás investigaciones se limitarán a interrogar al manager de los corredores Hugo Quist. — (U. P.)

El match Firpo-Uzcudum

BILBAO, 25. — El encuentro entre Firpo y el vasco Paulino Uzcudun se celebrará en San Sebastián el 27 de Setiembre, coincidiendo la fecha con la semana automovilística.

Firpo recibirá la suma de [illegible]tenta mil pesetas y el vasco, veinte mil.

Los organizadores del match fijarán los precios de las sillas de ring en trescientas pesetas. — (U. P.)

LONDRES 26.—Sheffield venció Cardiff por un goal contra cero, en las finales de football. —(U. P.)

BUENOS AIRES 25.—Se informa de Córdoba que las inscripciones automovilísticas del Domingo, han quedado cerradas, habiéndose inscrito veinte carreras. Se anticipa una carrera reñidísima. Se recalca que la Comisión no ha adjudicado ningún número diecisiete, considerándolo de mala suerte. — (U. P.)

LA COMISION DE BOX DE NUEVA YORK ACEPTA A LOAYZA COMO SUSTITUTO DE VICENTINI

Espera la notificación oficial de la Federación de Box Suramericana

NUEVA YORK, 25. — El Secretario de la Comisión de Box de Nueva York, Mr. Dan Skilling, declaró al representante de la "United Press", respecto de la proyectada sustitución de Vicentini por Loayza:

"La Comisión de Box de Nueva York aceptará inmediatamente la decisión de la Federación de Box Suramericana, que ha elegido a Loayza para reemplazar a Vicentini, en cuanto reciba aviso oficial de esta resolución, aviso que todavía no ha llegado". — (U. P.).

FIN DE MES

LAS ADQUISICIONES MAS VENTAJOSAS EN ARTICULOS DE PERFUMERIA, VIAJE Y SPORTS, PODRÁ HACERLAS DESDE

Mañana Lunes

¡¡¡PRECIOS SUMAMENTE BAJOS!!!

¡¡GRANDES LOTES DE JUGUETES A PRECIOS IRRISORIOS!!

EN PERFUMERIA

JABON GATH & CHAVES, modelo grande, para baño y tocador, diversos perfumes, a.. .. .. $ 1.50

UN SALDO DE JABONES FINOS, para tocador, varios fabricantes extranjeros, a PRECIOS DE GRAN OPORTUNIDAD.

AGUA DE COLONIA GATH & CHAVES, deliciosa para fricciones, el frasco de 3|4 de litro .. .. $ 6.50

AGUA DE COLONIA ATKINSON, superior calidad... ... ... $ 12.80

POLVOS de arroz "Stella", elaborado especialmente para nuestra Casa, en los perfumes Chipre y L'Origan, colores surtidos .. .. .. $ 2.90

POLVOS de arroz "Grenoville", perfume Bluet, caja de lujo.. .. .. $ 7.20

EXTRACTO Narciso negro de Carón, perfume de gran moda .. .. .. $ 54.00

UN SALDO en extractos de Coty, en estuches de cuero, a precios muy convenientes.

CREMA Fresas de Guerlain, para la conservación del cutis.. .. .. $ 14.90

CREMA KISSIAH de Lubin, producto muy recomendado para la piel. $ 11.80

ELIXIR dentífrico Gath & Chaves, excelente preparación, el frasco de 1|4 de litro.. .. .. $ 4.50

PASTA dentífrica Gellé Freres a la glicerina, caja de loza .. .. .. $ 2.60

EN SPORT:

CINTURONES de goma, gran surtido de hebillas, desde $ 3.90

PANTALONES de malla, para box, en negro y azul marino, a $ 3.95

PANTALONES para foot-ball, en azul, negro y blanco, a $ 8.90

BLADERS para punching-ball N.o [illegible] $ 10.90

BOTINES cuero gamuzado, para foot-ball, a.. .. .. .. $ 18.90

STICK para Golf, marcas "Taylor" y "Forgan", a.. .. $ 23.90

DISCOS Olímpicos, para lanzamientos, a.. .. .. .. $ 24.90

EXTENSORES elásticos "Sandows", el juego .. .. .. $ 45.00

CHAQUETAS en franela rayada, artículo inglés .. .. $ 49.00

RACKETS "SLAZANGEGRS", modelo oficial.. .. .. $ 55.00

EXTENSORES de acero "Terrys", el juego .. .. .. $ 55.00

EN VALIJERIA:

Thermos, Ponchos, Valijas, etc.

THERMOS esmaltados, 1 litro, $ 12.50; 1|2 litro $ 6.50

BOLSAS de cotí, para ropa de uso, a $ 6.90

CHALINAS en lana de llama, desde $ 24.50

ESTUCHES con útiles para toilette, desde $ 25.00

PONCHOS en lana de llama, desde $ 79.00

CHALES de pura lana, doble faz, especial para señoras, desde... .. .. $ 99.00

VALIJAS neceser, con útiles para toilette, 60 diferentes modelos, desde... .. .. $ 275.00

BAULES "HARTMANN", modelo especial para cabina, a. $ 595.00

ARTICULOS FOTOGRAFICOS

LIQUIDACION absoluta de álbums, placas, equipos reveladores, disparadores, etc.

LIQUIDACION A PRECIOS MUY BAJOS

de saldos de camisas, pelotas y rackets para Tennis, cuerdas para saltar (artículo indispensable para entrenamiento), artículos de esgrima, atletismo, box, etc.

Gath & Chaves

EN JUGUETERIA:

Totalmente rebajado de precios, ofrecemos nuestro grandioso surtido de JUGUETES.

Además, disponemos del mas extenso y mejor surtido de COCHES plegables, CUNAS y SILLAS para BEBES, a precios rebajados.

Si quiere usted conseguir buenos precios en

Materiales Eléctricos

para instalaciones de luz, fuerza o campanillas, consulte a nuestro Departamento de Electricidad

MORRISON & Co.

SANTIAGO

INFORMACIONES CABLEGRAFICAS DEL EXTERIOR

DE NUESTROS CORRESPONSALES ESPECIALES VIA EASTERN Y ALL AMERICA CABLES INC. Y DE "THE UNITED PRESS". LOS ORIGINALES DE TODOS LOS CABLEGRAMAS QUE SE INSERTAN EN ESTA SECCION ESTAN A DISPOSICION DEL PUBLICO EN ESTA IMPRENTA.

Alemania elige hoy su Presidente

SE CREE QUE HERR MARX TRIUNFARA POR UNA DEBIL MAYORIA

Los representantes en el exterior comunican

QUE CAUSA PREOCUPACION LA CANDIDATURA HINDENBURG

BERLIN, 25.—A la hora undécima ha causado ciertos efecto la revelación hecha por el Ministerio de Relaciones Exteriores, esta mañana a primera hora, de que sus representantes diplomáticos en el exterior le habían comunicado que existe, fuera del país, graves preocupación causada por la candidatura presidencial de von Hindenburg, que se considera como la lucha de la monarquía contra la república, encarnada en la persona de Marx.

Agrega, sin embargo, que esa impresión se ha debilitado algo en los últimos días.

Manifiesta, además, que ha preocupado la opinión extranjera la insinuación del bloque popular respecto de una posible unión entre Austria y Alemania, siendo indudable que la candidatura de von Hindenburg ha sido perjudicada por las noticias procedentes del exterior, de que se teme la restauración de la monarquía, siendo probable que, debido a ello, muchos electores se abstengan de votar.

El partido de Bauern, que en un principio, estaba dispuesto a apoyar a von Hindenburg, se inclina ahora en favor de herr Marx. Es también probable que la oposición personal de herr Stresemann a la candidatura de Hindenburg influencie a muchos de sus partidarios entre los miembros del partido popular, decidiéndolo a abstenerse de votar o a sufragar por herr Marx.

Von Hindenburg niega tener la intención de introducir alteración alguna en la forma del Gobierno o ser partidario del regreso del ex-Kaiser, a quien niega haber pedido permiso para aceptar la candidatura, a lo que contestan los republicanos diciendo que es imposible, para el leopardo, cambiar de piel.

El mariscal ha limitado sus discurso a una exposición breve de su política, que hará mañana en Hanover y a su discurso trasmitido anoche por radiotelefonía.

Por el contrario, herr Marx ha visitado las aldeas de todo el país y, además, expuso también anoche sus ideas, por medio de la radiotelefonía.—U. P.)

Predicciones sobre los resultados de la elección

BERLIN 25. — En la mañana de hoy se pronosticó al representante de la United Press, en el cuartel general del bloque de la derecha, que von Hindenburg obtendría aproximadamente en la elección presidencial de mañana, catorce millones de votos, y herr Marx tres millones.

—Los datos que obran en nuestro poder — agregaron los dirigentes de la campaña electoral— indican que la concurrencia a las urnas será superior a la del mes pasado, especialmente en los distritos rurales.

Por su parte, el bloque popular predice que herr Marx obtendrá catorce millones y medio de votos y von Hindenburg doce millones y medio.

Sin embargo, aún los partidarios más optimistas de herr Marx dudan de que pueda triunfar por tan grande mayoría. La impresión general es que herr Marx triunfará, pero toda predicción es peligrosa, debido a los complicadísimos elementos de la situación y a la acostumbrada masa de no votantes que, al final, desempeña un importante papel. — (U. P.)

Disturbios en Berlín

BERLIN 25.—Han ocurrido los primeros disturbios de las elecciones presidenciales, informándose que han sucedido serios encuentros entre fascistas y republicanos.

Se anuncia que a raíz de los disturbios, doce personas han sido heridas y muchos arrestados en Koenigsberg y Nortmund. (U. P.)

Ataque de los fascistas contra los republicanos

BERLIN, 25.—Los fascistas dispararon tiros de revólver contra un auto-camión, ocupado por miembros de la "Reich Banner", dando muerte a uno de ellos e hiriendo a otros dos.—(U. P.)

La disculpa de los fascistas

BERLIN 25. — Los fascistas declaran que obraron en defensa propia al hacer fuego contra el automóvil ocupado por miembros de la Asociación "Bandera del Reich". — (U. P.)

Precauciones adoptadas por la policía

BERLIN 25. — La campaña ha terminado con sangre, pues se anuncia ahora que ha habido un muerto más en la zona del Rhin.

La única certidumbre que existe hoy es que la situación es incierta, si bien la mayoría de los pronósticos se inclina ligeramente en favor de herr Marx.

La policía de Berlin ha ordenado la dispersión de todo grupo que pueda formarse mañana y todos deberán mantenerse en movimiento, habiéndose preparado señales especiales de alarma. — (U. P.)

MR. KELLOGG ES PARTIDARIO DE LOS TRIBUNALES INTERNACIONALES

Cree que hay medios mejores que la guerra para solucionar las disputas internacionales. — Sus declaraciones en la Sociedad Americana de Derecho Internacional.

WASHINGTON 25. — El Secretario del Departamento de Estado Mr. Kellog, en un discurso pronunciado en la Sociedad americana del Derecho Internacional declaró que, personalmente, era partidario sin reservas de la sumisión de todas las disputas internacionales a una especie de tribunal internacional, si bien dudaba de que el mundo estuviera lo suficientemente adelantado para aceptar semejante tribunal.

Manifestó que creía que la oposición a la Corte Mundial de Justicia se debía a un equívoco respecto de las cuestiones que habría de serle sometidas y dijo que la jurisdicción de la Corte Internacional se extendía solamente a las violaciones de tratados y otros arreglos internacionales definidos excluyendo toda cuestión de carácter político.

Recordó con orgullo que, durante más de un siglo E.E. U.U. y Gran Bretaña habían solucionado todas sus cuestiones por medio del arbitraje o de la diplomacia y preguntó:

—¿No es ahora, acaso, de que el mundo se dé cuenta de que en el hecho, hay procedimientos mejores que la guerra para solucionar las disputas internacionales?

El ex-Secretario del Departamento de Estado, Mr. Hughes, anunció que la Sociedad había aceptado la invitación de la Liga de las Naciones para colaborar con ella en la codificación del derecho internacional. — (U. P.)

GRAN BRETAÑA

LONDRES, 25. — En la conferencia del partido laborista independiente, realizada en Swan Sea, se aprobó una moción según la cual la única forma práctica de terminar con la pobreza es asegurar la justicia económica para todos, mediante el establecimiento del bienestar común.—(U. P.)

LONDRES 25 **Entre as personalidades asistentes** a los funerales del General Rawlison, figuraban miembros del Cuerpo Diplomático y del Gabinete, oficiales superiores del Ejército y notabilidades del extranjero.—(U. P.)

Baldwin patrocina la unión de los países de Europa Occidental

LONDRES, 25. — El premier Baldwin, pronunciando un discurso, rechazó el cargo de que no se hubiera realizado una legislación valiosa. Declaró: "Efectuamos una cantidad de leyes esenciales al comercio y a las finanzas. Antes de fines de año tendremos un buen punto de partida para las reformas que nos proponemos realizar antes de dejar el Gobierno".

"Ahora podemos ver clara la cuestión europea. Después de varios años me he convencido de que la política del Gobierno es unir a los países de la Europa Occidental en alguna forma, contribuyendo de este modo a que la sinceridad impida la guerra. Esta es la política que debemos seguir. —(U. P.)

ESPAÑA

CONSTRUCCION DE LA CASA DE LA PRENSA EN MADRID

MADRID, 25. — La Asociación de la Prensa activa sus gestiones para la construcción de un edificio que se denominará la Casa de la Prensa.

Una exposición sobre estas actividades, dice que se trata de mantener en Madrid un centro periodísticos en que tengan cabida todos los países de la América Española.—(U. P.)

SEVILLA 25.—**Se organiza una grandiosa manifestación para el recibimiento del rey Alfonso XIII y el General Primo de Rivera.**

El pueblo solicitará de los ilustres huéspedes que se apruebe la línea aérea Sevilla-Buenos Aires. —(U. P.)

MADRID 25.—**Mañana comenzarán las veladas** en beneficio de las escuelas laicas, organizadas por la Casa de Pueblo.—(U. P.

CASTELLON 25.—**La crisis industrial se ha intensificado durante** estos últimos días, extendiéndose a Morella, Villa Franca y Segorbe, en donde los obreros de las fábricas son despedidos en masa.—(U. P.)

PORTUGAL

LISBOA, 25.—**En la sesión celebrada hoy por el Congreso, se anunció el desistimiento de la dimisión del Presidente de la República**, señor Texeira Gómez.—(U. P.)

LISBOA, 25.— **Se anuncia que el Gobierno expulsará del país** al periodista español Alejo Carrera. —(U. P.)

Los comunistas bulgaros incendian la biblioteca de Plevna

Este nuevo atentado provoca sangrieras represalias

Los comunistas incendian la biblioteca de Plevna

LONDRES, 25.— El "Central News" informa que noticias procedentes de Sofía hacen saber que la magnífica Biblioteca de Plevana fué quemada ayer por los comunistas. Varios sospechosos han sido arrestados.

Agregan las comunicaciones que un número de explosivos han sido descubiertos en Sofía, Varna y Burgas.

Una noche en Plevna

VIENA, 25. — Comunican de Sofía que, a raíz de la destrucción de la biblioteca y el teatro de Plevna, dicha ciudad pasó una noche de terror, atrincherándose los habitantes en sus casas.

No ha habido desgracias personales que lamentar, pero los perjuicios ocasionados por la destrucción de la biblioteca son cuantiosos, pues se han perdido varios millares de libros, algunos de ellos de un valor incalculable. — (U. P.).

Los comunistas agrarios serían responsables de lo ocurrido en Plevna

VIENA, 25. — Comunican de Sofía que se cree que los comunistas agrarios son los responsables del incendio de la Municipalidad, teatro y Biblioteca de Plevna.

Durante el incendio fué oído el estallido de una bomba. No ha habido desgracias personas, pero numerosos sospechosos han sido arrestados.—(U. P.)

Numerosos sospechosos han sido muerto en Plevna

VIENA, 25. — Comunican de Sofía que gran número de de quienes se sospechaba que hubieran participado en los han sido muertos, lo mismo que numerosos otros detenidos.

De fuente fidedigna se esos atentados son una los agrarios contra la Corte cial que sesiona en Plevna. — (U. P.).

La policía de Belgrad descubre un com

VIENA, 25.— Se info Belgrado que la policía ha bierto un complot destinado sinar a un ex-Ministro de ría en Belgrado, que figu rante el régimen de Stam cuyo nombre no se ha logra averiguar, informándose trata de unos de los pre responsables de la desgra la catedral de Sofía. (U. P.)

Un cadáver trasportado en aeroplano

LONDRES, 25.— Por primera vez en la historia, un ataud ocupado, ha sido trasladado en aeroplano.

En esa forma fué trasladado a Shrewsbury, desde Croyden, para su sepultación, el cadáver del piloto aviador George Powell.—(U. P.).

LONDRES 25. — **Los funerales del General Rawlison** se llevaron a efecto en la iglesia de Santa Margarita, sin el menor incidente, contrariamente a lo que se temía.

El público que presenció la ceremonia se calcula en unas 30,000 personos, principalmente procedentes de las provincias.—(U. P.)

LONDRES 25. — **Una séptima parte de la población adulta de Escocia** desea que el impuesto al whisky sea rebajado. Una solicitud firmada por 158,000 ciudadanos de todos los rincones de Escocia, ha sido presentada a la Cámara de los Comunes, según la cual, se pide que el impuesto actualmente en vigencia sea rebajado.

Mr. Churchill ha prometido estudiar la petición que, de ser decidida favorablemente, disminuirá el precio de una botella de mhisky en, a lo menos, 2 chelines y 6 peniques.—(U. P.)

EL REGRESO DE LOS REYES A LONDRES

EL PUEBLO OVACIONO A SUS SOBERANOS

DOVER, 25. — El Rey y la Reina de Inglaterra llegaron a este puerto a las 10.50 A. M., dirigiéndose en seguida a Londres.

El Rey Jorge presentaba un aspecto de perfecta salud.

En Calais, un batallón de infantería francesa estaba a cargo de la guardia de honor, al embarcarse los soberanos.—(U. P.)

LONDRES, 25. — Los Reyes llegaron a esta capital a las 12.57 P. M.

El Rey se notaba quemado con el sol, siendo su aspecto general favorable.

La Princesa María esperaba a sus padres en la estación, dirigiéndose en seguida los soberanos al Palacio de Buckingham, en una carroza abierta. La policía adoptó precauciones extraordinarias en el recorrido, durante el cual los recién llegados fueron objeto de entusiastas ovaciones de parte de miles de espectadores.—(U. P.)

ISLA HAWAII

HONOULU, 25.—"**Los enemimigos, qe defienden las islas Hawai**, entaron en contacto con la "flota azul", que es el esta mañana, a las 6.50.

La "flota azul" inició el el ataque, rompiendo el contra la isla Oahu.—(U. P.)

Ropa interior afranelada

DE LA AFAMADA MARCA "UTICA"
(Para Hombres y Señoras)

RECIBIO Y VENDE A PRECIOS BAJOS

— LA —

Camiseria El Siglo

DELICIAS 2750 (PORTAL EDWARDS)

SANTIAGO

NOTA—Durante los días que restan de Abril, esta casa hará a todo comprador de sus artículos, un descuento de 10% (diez por ciento) sobre el valor de sus compras.

IMPORTACION DIRECTA. — PECIO FIJO.

27—A.

FUMSE CIGARRILLOS

ABDULLA

$ 2.40 $ 3.00 $ 3.40

UNICO EN LOS GRANDES SALONES

Esplendido negocio

COLOCACION DE BONOS A LA PAR

Por orden de un acaudalado industrial extranjero, que se ausenta a Europa, vendo REGIAS PROPIEDADES URBANAS. Recbo en PAGO BONOS A LA PAR.

MAYORES DATOS EN

1153 — HUERFANOS — 1153

JOSE LUIS SILVA

CASAS ARRIENDO

$ 1,100.— **AMUNATEGUI** cerca Compañía, altos, 6 dormitorios, salón, comedor, escritorio, 3 baños, otras piezas y dependencias.
$ 850.— Vicuña Mackenna, cerca Plaza Italia, altos cómodos, piezas: amoblada.
$ 800.— Lira espléndida casa de un piso con 9 piezas, dependencias, bonita pieza baño, primer patio con mosaico y patio con árboles, parrón, gallinero y jardín, muy higiénica.
$ 700.— Dieciocho, altos muy buenos, con 14 piezas.
$ 500.— Catedral, altos buenos, 8 piezas, dependencias, galería y patio con gallinero.
$ 450.— Pedro de Valdivia, casa un piso, 8 habitaciones, dependencias, galería y gran quinta con árboles frutales.

ENRIQUE LIHN-Huérfanos 127

AVISOS • LUMINOSOS

CONSTRUIMOS E INSTALAMOS DE TODAS CLASES Y SEGUN LA INDOLE DEL NEGOCIO

Planos y demás antecedentes en nuestro departamento de instalaciones

SIEMENS = SCHUCKERT = LIMITADA

Compañía de Electricidad

HUERFANOS N.o 1017 — SANTIAGO — CASILLA N.o 104-D.

REUMATISMO
AMARGO INDIANO
AGUDO Y CRONICO

ACEITE DE OLIVA VIRGEN
ESTRELLA
TORTOSA

ACEITE MARCA

ESTRELLA

GARANTIZADO PURO DE OLIVA

Lo mejor que se produce

IMPORTADORES

DELPINO Y URZÚA

Motores Eléctricos

SCHNEIDER y Cía. (CREUSOT)

Para corriente trifásica, de 220 y 380 Volts, de ½, 1, 2½ y 5 HP.

ACABAMOS DE RECIBIR Y OFRECEMOS A PRECIOS CONVENIENTES

Raab, Rochette, Roca & Cía.

INFORMACIONES CABLEGRAFICAS DEL EXTERIOR

DE NUESTROS CORRESPONSALES ESPECIALES Y EASTERN Y ALL AMERICA CABLES INC. Y DE "THE UNITED PRESS". LOS ORIGINALES DE TODOS LOS CABLEGRAMAS QUE SE INSERTAN EN ESTA SECCION ESTAN A DISPOSICION DEL PUBLICO EN ESTA IMPRENTA.

ALEMANIA

EL CAMPEONATO DE AJEDREZ DE BADEN BADEN

BADEN BADEN 25.— En las partidas internacionales de ajedrez, rybal venció a Niemzowitch, y rrach a Saemich. — (U. P.)

RUSIA

Inauguración de la conferencia del partido comunista

MOSCOW, 3.—Esta noche se inaugura la conferencia del partido comunista.

En la pauta figuran los informes de Ridoff sobre cooperación, Dzerzhinsky sobre industria metalúrgica y de Zinoviev sobre internacional comunista.—(U. P.)

Espías polacos sentenciados a muerte

MOSCOW, 2.—Comunican de rdov, que tres espías polacos han sido condenados a muerte.—(U. P.)

ITALIA

REUNION DEL GRAN CONSEJO FASCISTA

ROMA, 25.—El Gran Consejo fascista reanudó sus discusiones sobre la situación sindical, especialmente sobre el asunto de las huelgas.

Se aprobó una proposición de Mussolini, declarando que la huelga de los fascistas había diferido de la socialista pues mientras la última había sido rutinaria, la primera fué de excepción, como actitud reservada para los casos extremos que se someten a decisión del partido.

El gran consejo resolvió también expresar su satisfacción por el considerable aumento de la organización sindical fascista. — (U. P.)

MILAN, 25. — El Rey asistió a la colocación de la piedra fundamental del Instituto del Cáncer. Impartió la bendición el arzobispo, cardenal Tosi. Al instituto se le denominará Víctor Manuel, conmemorando el vigésimo quinto aniversario de su reinado. — (U. P.).

ROMA 25. — El premier Mussolini conferenció con el general Badoglio sobre la proyectada organización de la defensa nacional. — (U. P.)

NAPOLES 25. — En presencia del almirante Tahon di Revel, Ministro de Marina y de numerosos invitados se botó el destroyer "Quintino Sevela", que desplaza mil quinientas toneladas, siendo el primero de la serie de que se botarán próximamente. Di Revel inspeccionó los barcos que está construyendo el astillero de ésta. — (U. P.)

NAPOLES 25 — Llegó el para la Exposición Internacional de muestras. Fué recibido por el duque di Bergamo, por el Ministro de Economía y por varios miembros de la Conferencia Interparlamentar de Comercio y las autoridades civiles y militares. — (U. P.)

ROMA, 25.—Se creará la nunciatura en Río Janeiro, a fin de sar la estimación que siente el Vaticano por el Brasil. Se cree también muy posible que posteriormente pueda darse un cardenalato a un prelado brasileño.—(U. P.).

ROMA 25.—De fuente autorizada se informa que se elevará a nunciatura de primera clase la de Río de Janeiro—(U. P.)

MILAN 25.—El rey asistió a la inauguración del monumento en homenaje a los muertos de la guerra.

ESTADOS UNIDOS

WALLACE (Idaho), 25. — Cinco mineros que estaban encerrados en la mina , debido a un derrumbe que no les dejaba salir, desde el Jueves, y que habían sido mantenidos con vida gracias al trabajo de bombas de aire que les permitían respirar, han sido salvados a última hora. Ninguno de ellos está herido. — (U. P.).

WASHIGTON, 25. — El Departamento de Comercio designó una comisión especial a fin de que estudie la participación en la exposición de De . Se cree que se encargará especialmente, la exhibición de los productos automovilísticos.—(U. P.)

WASHINGTON 25. — Mr. Davis, dirigiéndose a la Convención de las Hijas de la Revolución Americana declaró que el registro de los ocho millones de extranjeros residentes en los Estados Unidos era la única solución que para el problema de los extranjeros.

Agregó que particularmente seria la situación producida por el creciente número de extranjeros que atraviesan, de contrabando, las fronteras de México y del Canadá, calculando entre uno y millones el número de extranjeros que existe actualmente de contrabando en el país y encareciendo a los ciudadanos patrióticos que colaboraran en la lucha contra la propaganda que se hace al de la ley de inmigración. Manifestó que el estatuto actual no estaba, indudablemente sin errores, pero que se le podría perfeccionar gradualmente con enmiendas, principalmente las referentes a la admisión de las familias de los extranjeros ya residentes y colocando al Canadá y a la América Latina bajo "restricciones".—(U. P.)

NUEVA YORK 25. —La Universidad de Columbia anuncia que ha otorgado la medalla Bernard, por sus meritorios servicios prestados a la ciencia en el año a Neils Bohr, de Copenhague, cuyas investigaciones comprenden importantes informaciones sobre la luz estelar y la estructura del átomo. — (U. P.)

WASHINGTON 21. — El vicepresidente del Departamento de Navegaciones de los Estados Unidos, Mr. E. C. Plummer, en un discurso trasmitido por broadcasting declaró que el principal propósito del Congreso Internacional de navegación que se reunirá en Junio en Bruselas era inducir a los Estados Unidos a permitir que los buques extranjeros se dedicaran al cabotaje en las costas estadounidenses.

Dijo que esto traería como consecuencia la completa eliminación de la marina mercante que no podría competir con los bajos precios extranjeros. Agregó que el único medio de salvar la marina mercante nacional era el generoso auxilio del Gobierno — (U. P.)

FRANCIA

LONDRES 25 — Se anuncia que el servicio aéreo bi-semanal entre Tolosa y Dakar, ida y vuelta, se iniciará el 1.o de Mayo.

El recorrido, que consiste en 4,500 kilómetros, será hecho en dos días. Se trata del servicio aéreo más largo del mundo. — (U. P.)

AFRICA DEL SUR

JOHANNESBURG, 25. — Los nativos hacen preparativos gigantescos para dar la bienvenida al Príncipe de Gales.

La manifestación ha sido fijada para el 23 de Junio, aniversario del nacimiento del Príncipe y, en esa ocasión, la asistencia será exclusivamente de nativos, limitándose al mínimum estricto el número de europeos. — (U. P.).

ARGENTINA

LA CELEBRACION DE LA FIESTA DEL TRABAJO

BUENOS AIRES, 25. — El 1.o de Mayo el Intendente Municipal inaugurará la plaza denominada—por resolución del Concejo Deliberante—1.o de Mayo.

La Plaza en referencia está situada en la calle Paseo, extendiéndose por Alsina y Victoria y abarcando poco menos de una manzana. Sobre la esquina de las calles nombradas, se levantará para el acto indicado, un gran palco, desde el cual el doctor Noel dirigirá la palabra a la concurrencia, declarando inaugurada la plaza y reseñando a grandes rasgos el significado de la adhesión de la comuna a la Fiesta del Trabajo.

A continuación, hará uso de la palabra, a nombre del Concejo, el doctor Mayorda. — (Especial)).

BUENOS AIRES, 25. — A bordo del "Cap Norte" ha llegado hoy de Europa el agregado diplomático chileno, don Guillermo Mundt Vásquez. — (Especial).

BUENOS AIRES, 25. — En el Teatro Victoria se realizó en la tarde de hoy una asamblea del magisterio como un acto de protesta y de desagrado por la resolución del Consejo Nacional de Educación. — (U. P.

BUENOS AIRES, 25. — El Ministro del Interior trabaja activamente en la preparación del capítulo de su departamento que será incluído en el mensaje que el Presidente de la República leerá ante el Congreso en ocasión de la inauguración del próximo período ordinario de sesiones.

Se adelanta que este capítulo contendrá interesantes consideraciones sobre la situación política general, sobre las intervenciones en La Rioja y Mendoza, sobre la situación institucional de Buenos Aires y la cuestión relativa al fuero parlamentario. — (Especial).

BUENOS AIRES, 25.—Se reunió la Cámara de Senadores. Resolvió nombrar la comisión de poderes, la que quedó compuesta por los señores Vidal, Bravo y Gómez. En seguida se levantó la sesión hasta el Martes. La Cámara de Diputados no se reunió por falta de quorum y por no haber entrado al recinto el block de los radicales irigoyenistas. La Cámara ha citado a sesión para el Lunes.—(Especial).

BUENOS AIRES, 25.—Mucho público se congregó esta tarde en la Plaza Británica a fin de presenciar el anunciado descenso en paracaídas, que se proponía realizar desde la Torre de los Ingleses el teniente del ejército húngaro, Leonard Zoltan Korandy, quien se vió obligado a desistir de la prueba a causa del fuerte viento reinante. La prueba fué postergada para otra oportunidad.—(Especial).

BUENOS AIRES, 25. — El diputado por la capital, Dr. Amuchastegui, presentó hoy un proyecto de ley según el cual se autoriza al Ejecutivo para gastar hasta la cantidad de cincuenta mil pesos en la construcción con mármol argentino de un monumento conmemorativo en la playa de la Agraciada, en Uruguay, como un testimonio de adhesión de la Argentina al glorioso aniversario de la cruzada libertadora de los 33 orientales. — (Especial).

BUENOS AIRES 25. — Llegó el Comendador Pietro Ferri, Comisario General de la Marina Real Italiana. Viene comisionado para estudiar las condiciones de la industria naval del país. — (U. P.)

BUENOS AIRES 25. — El 28 de Mayo se dirigirá a Europa el barón de Marchi. El contralmirante lo reemplazará en la presidencia de la comisión pro-vuelo de Zani alrededor del mundo. — (U. P.)

El Campeonato Panamericano de Box despierta gran entusiasmo en Boston

El equipo de Sur América continúa su entrenamiento.—El chileno Caldera demostró encontrarse en muy buena forma, haciendo dos excelentes rounds con "El Tani". — Grecco se encuentra enfermo; pero pronto reanudará su training.

NUEVA YORK, 25.—El team suramericano distribuyó sus hombres en diversos gimnasios con el fin de que trabajen con guantes. Campolo, Ballarino y Silva concurrieron al gimnasio privado de Mr. Spruille Braden, donde hicieron entre ellos ejercicios con guantes, secundados por Saavedra y Kid Salomón.

Campolo trabajó dos rounds con Saavedra, Silva hizo un round con Salomón, empleando aquel solamente la izquierda. Balarino hizo tambin un round con Salomón. Los boxeadores suramericanos completaron su training, trabajando con la bolsa de arena.

Lencina, Purcaro y Gómez concurlieron al gimnasio Stillmans. El primero en ponerse los guantes fué Lencina, enfrentándose con un profesional de peso gallo. El argentino se desempeñó admirablemente. Lencina hizo todavía un round con Gómez, que resultó muy movido. Gómez hizo en seguida dos rounds livianos con Quartucci, haciendo finalmente el aficionado uruguayo un round con Purcaro, vuelta en que ambos demostraron una hermosa escuela.

El peso liviano chileno, Caldera, concurrió a entrenarse en Madison Square Garden, invitado por el chileno Luis Bouey, representante de Loayza. A esa hora un numeroso público presenciaba el entrenamiento de varios profesionales destacados, entre ellos, el de Romero, que se prepara para su próximo encuentro con Harry Greb.

La presencia del aficionado chileno despertó curiosidad en el público, que siguió interesadísimo el trabajo de Caldera, que hizo con guantes dos rounds con Loayza, que resultaron movidísimos y en los que el aficionado reveló buenísimos condiciones, siendo, al finalizar su trabajo, objeto de entusiastas aplausos.

Caldera terminó su trabajo haciendo ejercicio en la cuerda y dos rounds con la sombra.

Grecco ha permanecido dos días en cama, debido a un resfriado y a una fuerte afección a la garganta. Sigue mejor. Es probable que en unos dos días más reinicie su entrenamiento.

En Boston reina eonrme entusiasmo. Se asegura que hoy las localidades del ring side se encontraban ya agotadas. El equipo suramericano se trasladará a esa ciudad sólo un día antes de las competencias.—(U. P.).

INFORMACIONES COMERCIALES, POR CABLE

El estaño

NUEVA YORK, 25.—Es estaño se cotizó hoy a razón de 54 dólares las cien libras para pago al contado.—(U. P.)

El cobre

NUEVA YORK, 25.—El cobre se cotizó hoy - razón de 13.75 dólares las cien libras para pago al contado.—(U. P.)

Los cambios

NUEVA YORK, 25. — Se han fijado hoy los siguientes tipos de cambio:

Gran Bretaña, 4,81 3|8 dólares por libra esterlina.

Francia, 5,20 1|4 centavos oro por franco.

Italia, 5,05 1|4 centavos oro por lira.

Bélgica, 4,10 1|2 centavos oro por franco.

Suiza, 19,37 centavos oro por franco.

Alemania, 23,80 centavos oro por retenmark.

España, 14,30 centavos oro por peseta.

Argentina, 38,26 centavos oro por nacional.

Chile, 11,15 centavos oro por peso.

Japón, 42,94 centavos oro por yen. (U. P.)

El precio del trigo

CHICAGO, 25. — El trigo se cotizó hoy en la siguiente forma:

Para entrega en Junio, 148 1|2 centavos oro el bushel.

Para entrega en Agosto, 138 1|4 centavos oro el bushel.

Para entrega en Octubre, 131 1|4 centavos oro el bushel. (U. P.)

El precio del maíz

CHICAGO, 25. — El maíz se cotizó hoy en la siguiente forma:

Para entrega en Junio, 104 7|8 centavos oro el bushel.

Para entrega en Agosto, 107 1|2 centavos oro el bushel.

Para entrega en Octubre, 107 1|4 centavos oro el bushel. (U. P.)

El precio de la avena

CHICAGO, 25. —La avena se cotizó hoy en la siguiente forma:

Para entrega en Junio, 41 1|8 centavos oro el bushel.

Para entrega en Agosto, 42 3|4 centavos oro el bushel.

Para entrega en Octubre, 43 1|8 centavos oro el bushel. (U. P.)

PREPARANDO LOS FESTEJOS AL PRINCIPE DE GALES

BUENOS AIRES, 25.—En el deseo de que el Príncipe de Gales pueda tener una visión exacta del progreso e importancia de nuestra industria ganadera, ha surgido la idea de anticipar la inauguración de la Exposición Internacional, patrocinada por la Sociedad Rural Argentina, que debía efectuarse a principios de Setiembre próximo.

Apenas planteada la iniciativa, se ha reparado en la dificultad que para realizarla surgiría por coincidir la exposición ganadera de esta capital con la similar de Rosario, que habitualmente se celebra durante el mes de Agosto, época en que nos visitará el heredero de la corona británica.

No es difícil que pueda obtenerse también la modificación de la fecha de la realización del certamen ganadero de Rosario. En ese sentido se hacen gestiones ante las respectivas entidades, esperándose que se allanarán las dificultades.—(Especial).

BUENOS AIRES 25. — Einstein envió una nota al Ministro de Instrucción señor Sagarna, agradeciéndole las atenciones que se le dispensaron en los círculos universitarios. — (U. P.)

BUENOS AIRES, 25.— En vista de que los últimos informes hacen suponer que en breve se normalizará totalmente la situación en el Brasil, el Ministerio de Marina resolvió que regresaran a la capital los conscriptos comandados por el teniente de fragata don Pablo R. Astorga, destacados en los puertos Aguirre y territorio de Misiones.—(U. P.)

URUGUAY

MONTEVIDEO, 25. — Llegó esta mañana procedente de Buenos Aires, el sabio Einstein. Concurrieron a la Dársena, en representación del Ministro de Relaciones, el Secretario y delegaciones de las facultades de Ingeniería, arquitectura, etc. El ilustre huésted dictará, tres conferencias en la Universidad.—(U. P.)

MONTEVIDEO, 25.— La Asociación Rural anticipará este año la fecha inaugural de la Exposición del Prado, para hacerla coincidir con la visita del Príncipe de Gales, a quien los hacendados uruguayos desean testimoniarle su especial homenaje por el prestigio de que goza como criador de raza Charton.

La apertura de la exposición será del 6 al 7 de Agosto, en lugar del día 25, que era la fecha corriente.—(Especial).

MONTEVIDEO, 25.— La comisión de fomento del Senado se reunió para tratar del ferrocarril de Florida a Sarandí que en estos momentos hay especial interés en activar.— (Especial).

MONTEVIDEO, 25.—En el Ateneo se halla abierta la exposición de higiene infantil organizada por la Asociación de Protección a la Infancia, con ocasión de la Semana del Niño. También figuran en la exposición instituciones de previsión como la Cruz Roja y la Liga Antialcohólica.—(U. P.)

2,109.503,596 MARCOS ORO EN LICORES

Ha gastado el pueblo alemán el año pasado

BERLIN, 25. — El pueblo alemán ha gastado la suma de 2,019.583,596 marcos oro en licores durante el año 1924, según lo afirma el Comité Nacional Prohibicionista.

Esta suma, según el citado Comité, fué convertida en 132 millones de botellas.

Aún más — dice este Comité, que recientemente ha emprendido una enérgica campaña contra el alcoholismo — Alemania consume anualmente 500 millones de litros de bebidas alcohólicas, lo que hace figurar a ese país como el mayor consumidor de Europa, ganándosela a Francia, que anualmente consume 300 millones de litros.

Termina aseverando que cada ciudadano alemán invierte la suma de 50 marcos oro al año en bebidas alcohólicas y que, en vista del peso abrumador impuesto por el plan Dawes, según el cual cada ciudadano alemán, debe desprenderse todos los años de 40 marcos oro, a título de contribución, bien podría todo buen patriota, prescindir del gasto que invierte en bebidas, contribuyendo de este modo a la rehabilitación nacional.

El Comité otorga gran importancia a la propaganda entre los niños. Un folleto ha sido lanzado recientemente en circulación, mofándose de los que se dedican a la bebida. El último párrafo de esta publicación dice: "Este folleto lo mostraré a mis camaradas y les diré que el alcohol no fortalece ni abriga, como tampoco alimenta. El alcohol no enriquece ni alivia. Por lo tanto, no debemos recurrir a él".

Mucha importancia se le da, asimismo, a las informaciones respecto a los alhagadores resultados obtenidos por la campaña prohibicionista de los Estados Unidos, recalcándose que él mismo debe ser el resultado a que finalmente se debe llegar en Alemania.—(U. P.)

TURQUIA

CONSTANTINOPLA, 25.— Comunican de Angora que la Asamblea Nacional clausuró sus sesiones por el término de seis meses. Se agrega que la insurrección de los kurdos ha sido desbaratada, pues los rebeldes se rindieron en masa.—(U. P.).

BRASIL

RIO JANEIRO 25. — Doscientos scouts acamparon en la playa de Russell, donde mañana el arzobispo Sebastián Leme celebrará una misa de campaña. — (U. P.)

RIO JANEIRO 25. — A iniciativas del Instituto Histórico, se inauguró con motivo del centenario de su nacimiento, en el Parque Boavista, una estatua del Emperador don Pedro Segundo, obra del escultor francés Jean Magrou. Se dice que vendrán a la inauguración descendientes del Emperador. — (U. P.)

RIO JANEIRO 25 — Falleció el senador federal don Joseph Euzebio Carvalho Oliveira. —

BOLIVIA

LA PAZ, 25. — Un contingente de jóvenes, obreros e intelectuales se ha adherido a la Liga de la Juventud Independiente para apoyar la candidatura presidencial del señor Villanueva.—(U. P.)

LA PAZ, 25. —El Ministro de Instrucción ha comisionado a distinguidos miembros del cuerpo médico para que colaboren en la organización del Congreso Médico que se reunirá en Sucre con motivo del centenario de la independencia. Ya se ha elaborado un interesante programa de asuntos que se debatirán en sus reuniones.—(U. P.)

COMPOSTURAS de
Bandera 139
Teléfono Ingl. 4699

LAS PELEAS DE ANOCHE EN EL HIPPODROME CIRCO

Una menos que regular concurrencia asistió anoche al Hippodrome Circo, a presenciar el espectáculo a base de los encuentros entre Benito Vergara y Manuel Contreras, y Manuel Celis y Kid Lagford.

Debido al accidente ocurrido al chico Víctor Retamales, este fué reemplazado por Erasmo Molina, teniendo como adversario a Germán Correa, al que venció Molina con relativa facilidad.

El match de semi-fondo, fué el mejor de la noche, ya tanto Manuel Celis como Kid Yangford desarrollaron una hermosa pelea, siendo constantemente animados por el público, que premió en todo momento la lucida actuación de estos muchachos.

Los primeros rounds fueron interesantes y reñidos, notándose en ellos una escasa ventaja de parte de Celis, que más valiente y rápido que su rival contrarrestó los ataques en buena forma.

Hasta la sétima vuelta, el tren de pelea fué violento, aminorándose en las tres finales debido al cansancio de los rivales.

Celis, hasta la novena vuelta, mantenía la ventaja adquirida en los primeros rounds, siendo el décimo round con una pequeña ventaja para Langford, debido a que a su rival le impedía pelear la sangre que corría de una lesión hecha en el ojo izquierdo.

A pesar de todo Langford, no logró aventajar en buena forma a su rival, sólo por la falta de decisión para el combate, que demostró en la mayoría de los rounds.

Al final del encuentro, el público esperaba que el señor Alberto Campusano, referee del encuentro, declarara vencedor a Celis, pero éste declaró el match en empate.

La pelea fué como hace tiempo no teníamos ocasión de presenciar, y sólo podemos estimarla comparable con la de Guzmán-Salazar., que ha sido la mejor realizada en los últimos tiempos.

Langford, dió aún más que en su encuentro con Zamora pero lo notámos siempre tímido.

Celis fué la revelación de la noche. Hizo una pelea inteligente y durante todos los rounds demostró mayor potencia dureza y valentía que su rival.

El muchacho se clasificó con su encuentro de anoche como el más indicado rival de los buenos pesos pluma.

El encuentro de fondo entre Benito Vergara y Manuel Contreras resultó sin interés, debido a la enorme diferencia de peso de los rivales.

Vergara se presentó pesando 66.300 kilos y Contreras 61.400.

Al iniciarse el match, los rivales cambiaron algunos golpes que entusiasmaron a los asistentes, terminado la primera vuelta, sin que se notara ventajas a favor de ninguno de los dos hombres.

En la segunda vuelta, se produjo un cambio de golpes, en el que Vergara alcanza a su rival con un derecho al mentón derribándolo por cuatro segundos. Incorporado Contreras, se mantuvo cubierto hasta el final del round, sin que Vergara lograra repetir el golpe.

Desde este round adelante, el match perdió interés, pues Contreras se dedicó a esquivar los golpes de su rival, mientras éste trataba de localizar su derecha, tan de lejos, que en la mayoría de las ocasiones la perdía.

Constantemente recurrían al clinch, donde el castigo que se propinaban era sin efecto, pues la mayoría de los golpes eran a las costillas o a la nuca.

El referee los amonestó en el trascurso de los rounds finales, teniendo por esto que entrar al combate, siendo beneficioso para Vergara, que logró obligar a su rival a retirarse en el descanso del noveno round.

El público recibió con aplausos la victoria de Vergara, que estimamos de poco valor, pues a pesar del mayor peso no logró imponerse como debiera haberlo hecho si sigue el ataque como en el segundo round.

VINAGRE
para escabeches. Chocolate Molido de la Fábrica Despouy, vende el depositario
ALFREDO BLANCHARD
CALLE LA BOLSA 33

PINTURAS PABCO PARA PISOS
DE GRAN DURACION
OFRECE PARA ENTREGA INMEDIATA
PRODUCTOS PABCO
Bandera 24 Oscar Spoerer & Cía. Casilla 774

Fundos en Venta
(ORDENES EXCLUSIVAS)
EN ZONA CENTRAL VENDEMOS GRAN FUNDO, 5,000 cuadras. 500 cuadras planas abundantemente regadas, aptas para todo cultivo. El resto de rulo, apropiado para siembras, crianzas y ovejería.
ESPLENDIDOS EDIFICIOS.— GRAN DEUDA HIPOTECARIA
PRECIO: $ 1.500.000
Facilidades de pago.
PROXIMO A MELIPILLA VENDEMOS 350 cuadras de espléndidos suelos, completamente regadas
ESPLENDIDAS CONSTRUCCIONES
PRECIO: $ 850,000
GRUESA DEUDA HIPOTECARIA
Grandes facilidades de pago.
Como parte de precio se acepta propiedad en Santiago
1237 - HUERFANOS - 1237
EDUARDO PRADO B. Y Cía.

Palabras, palabras, palabras, palabras y palabras
TODO UN DILUVIO, TRATANDO DE RESTAR MERITOS, HASTA EN LATIN, A LA CLARA Y NETA VICTORIA DEL
"UNITED"
Comercialmente, el aviso es bueno; pero, no mejora la calidad de una máquina, ni mucho menos; puede pasar a ocupar el primer puesto en una prueba, a fuerza de avisos o no concurriendo.
Ahora, vamos a los hechos, a las
PRUEBAS CONVINCENTES
EL RESULTADO
Tiempo ida y vuelta .... 9 horas 58 minutos.—1.° UNITED.
Subida al Cerro San Cristóbal .... 11 minutos.—1.° UNITED.
Estos tiempos, sin descontar en absoluto pérdidas, esperar pasadas de trenes o inconvenientes análogos.
DATOS DE INTERES
El UNITED no ha acortado caminos. La góndola vencedora es una góndola de servicio público con varios meses de uso en la línea Mapocho - Pila del Ganso. Su consumo total de agua, aceite y bencina, durante las pruebas, fueron inmejorables, dada la magnitud de éstas. Terminada la subida al cerro, el radiador y motor, en cuanto a temperatura y eficiencia mecánica, llegaron en condiciones normales de funcionamiento.
EL UNITED ES BUENO, PESE A QUIEN PESE
VOLVEMOS A REPETIR
Cuando el estado del camino no es bueno y hay grandes trayectos que recorrer, usted puede poner en marcha su UNITED y observará que puede hacer frente y sobreponerse a las dificultades inesperadas.
La gran mayoría de los técnicos entendidos, estiman que las válvulas superpuestas no son ninguna maravilla; el resto cree que son buenas; pero, al mismo tiempo, admiten que dan gran que hacer en las reparaciones. La enorme mayoría de los motores, no la han adoptado, entre ellos, el UNITED, modelo de simplicidad y eficiencia mecánica.
UNITED CALIDAD — SENCILLEZ — ECONOMIA
Hay camiones UNITED de 1 a 5 toneladas de capacidad. Tipos rápidos de 1, 1¼ y 1½ tonelada. Para trabajos pesados, de 2, 3, 4 y 5 toneladas.
Nuestros tipos rápidos no son automóviles de carrera, sino el producto final de la larga experiencia de una gran fábrica dedicada exclusivamente a la producción de camiones de calidad.
M. F. AGUIRRE Y Cía.
CASILLA 2399 DELICIAS 119 TELEFONO 4668

CON TODO EXITO SE EFECTUÓ EN LA TARDE DE AYER LA GRAN CONCENTRACION DE PERIODISTAS

HICIERON USO DE LA PALABRA EL PRESIDENTE DE LA REPUBLICA Y LOS DIRECTORES DE "LA NACION" Y DE "EL MERCURIO"

LA ASAMBLEA ACLAMA POR LARGOS MOMENTOS A S. E. EL S. ALESSANDRI

En conformidad a la invitación que hiciera el director-organizador del Círculo de la Prensa, señor Huberto Grez Silva, en la tarde de ayer se verificó en los salones de la Empresa Zig-Zag, la gran asamblea a que habían sido convocados los periodistas y demás personal de los diarios y revistas de Santiago con el objeto de ocuparse del proyecto referente a su jubilación.

Esta asamblea colmó, sin duda alguna, las expectativas de su organizador, pues desde temprano acudieron a participar en ella, desde el Director hasta el último empleado de cada una de las publicaciones de la capital, demostrando con ello no sólo su interés por todo lo que concierne a aquel proyecto, sino también el propósito de contribuir a la solidaridad y unión que debe existir en adelante entre todos los que laboran en la prensa nacional.

En efecto, desde las 4 de la tarde, hora fijada para la reunión, el hall de la Imprenta Zig-Zag, se veía totalmente ocupado por una entusiasta y numerosa concurrencia, en la cual se destacaban los elementos obreros de cada una de las empresas periodísticas de Santiago que en medio de la mayor solidaridad y compañerismo aguardaban la llegada del Presidente de la República, señor don Arturo Alessandri, que había prometido concurrir a la asamblea.

Más o menos a las 5, el señor Alessandri hizo su entrada a la Imprenta Zig-Zag, siendo recibido por el señor Grez Silva y algunos otros periodistas, mientras la orquesta ejecutaba la Canción Nacional, que fué escuchada de pie por la concurrencia, la cual tributó al Primer Mandatario de la nación, una entusiasta y cariñosa acogida.

Una vez que el señor Alessandri hubo ocupado el asiento de honor que se le tenía reservado en la mesa directiva, en unión de los directores de "El Mercurio", y de "La Nación", señores Carlos Silva Vildósola y Carlos Dávila, respectivamente; del administrador de "El Diario Ilustrado", señor Walker, del periodista argentino actualmente entre nosotros Luis María Alvarez, del señor Grez Silva y del presidente de la Unión de Obreros de Diarios, señor Pérez, se dió comienzo al programa que fué amenizado por una espléndida orquesta.

En primer término, los distinguidos miembros de la Compañía Velasco, que con tanto éxito actúa en nuestra capital, señorita Caballe y señor Mauri, deleitaron a la concurrencia con un bellísimo diálogo en el cual tanto la señorita Caballe como el señor Mauri pusieron una vez más de manifiesto las grandes dotes artísticas que tanto ha aplaudido el público santiaguino.

Ambos artista fueron objeto de entusiastas demostraciones de simpatía y al término, el Presidente de la República, a quien fueron presentados, tuvo para ellos palabras de aplauso y de elogio.

A continuación le fué ofrecida la palabra al Director de "La Nación", señor Dávila, quien en un brillante discurso se refirió al proyecto de jubilación de los periodistas, haciendo la historia de su gestación y del estado en que se encuentra.

Al terminar su disertación, el señor Dávila, fué entusiastamente aplaudido por los asistentes, pues supo relievar el interés que en todo momento habían tenido por el proyecto de jubilación los Directores de diario y dejó establecido en forma evidente, la necesidad de que ese proyecto sea una realidad.

Aún no se apagaban los aplausos, cuando el director de "El Mercurio", don Carlos Silva Vildósola, pidió a la asamblea que, el brillante discurso pronunciado por el director de "La Nación", fuera impreso en un folleto con el objeto de repartirlo a todos los periodistas de la República.

Esta indicación fué acogida entusiastamente por los asistentes, ya que, de esa manera todos los que han hecho del periodismo una profesión, podrán imponerse de lo que significa el proyecto de jubilación.

El señor Silva Vildósola trató en forma por demás amena e interesante de la influencia de la prensa en el progreso nacional y en varias partes de su disertación se ocupó del desarrollo e importancia que han alcanzado los diarios de Chile.

También habló el presidente de la Unión de Obreros de Diarios señor Pérez, refiriéndose al despacho de la ley sobre jubilación de los periodistas.

Por último hizo uso de la palabra el Presidente de la República señor don Arturo Alessandri, cuyo hermoso discurso lleno de interesantes declaraciones, lo publicaremos en nuestra edición de mañana conjuntamente con los de los demás oradores.

Antes de ponerse término a esta importante asamblea, el señor Grez Silva dió cuenta de la adhesión a ella de los señores Agustín Edwards y don Eliodoro Yáñez y leyó las siguientes adhesiones:

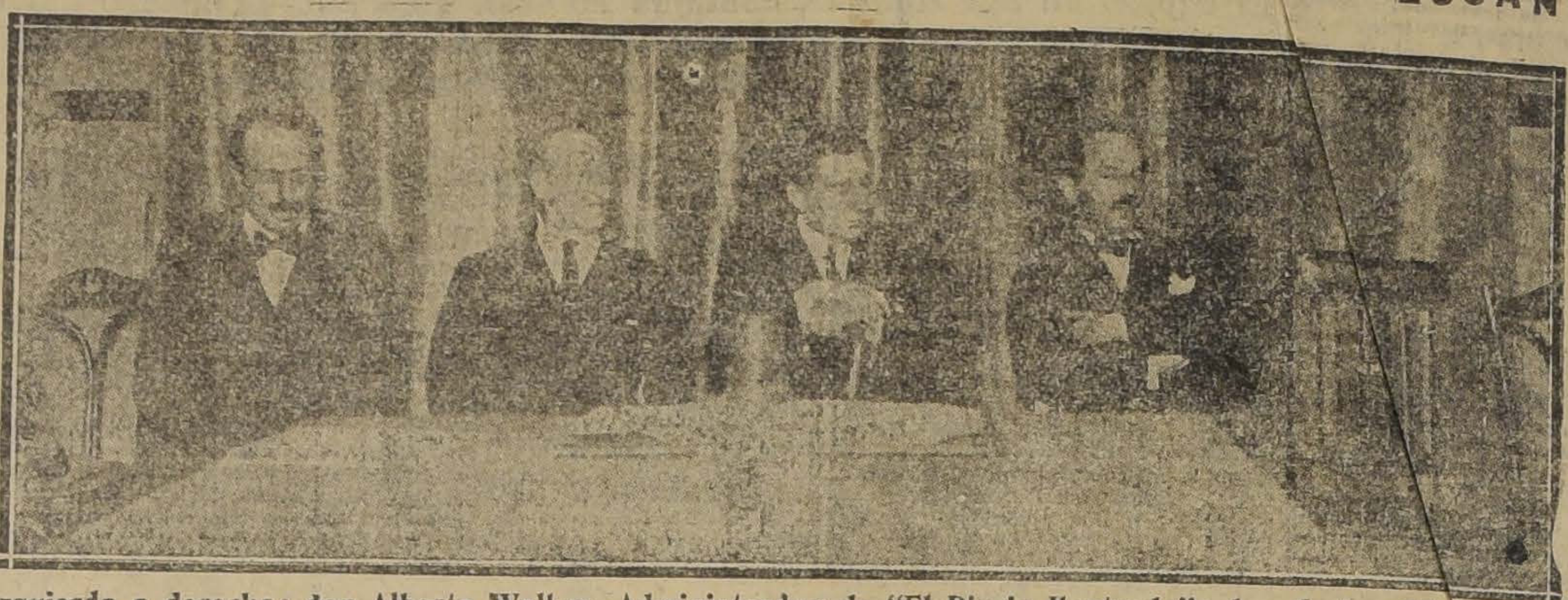

De izquierda a derecha: don Alberto Walker, Administrador de "El Diario Ilustrado"; don Carlos Silva Vildósola, Director de "El Mercurio"; S. E. don Arturo Alessandri, y don Carlos Dávila, Director de "La Nación".

De Concepción. — "Huberto Grez Silva. — Imprenta "Zig-Zag". — Santiago. — En contestación atento telegrama, debo decirte que como es natural, soy partidario de cuanto favorezca periodistas, pero no tengo conocimiento en qué consiste proyecto. — He pedido antecedentes sin que lleguen hasta ahora. — Atentos saludos. — **Aurelio Laruna.**"

De San Fernando. — "Señor José D. Cavieses. — Santiago. — Distinguido colega: Ante el torneo de periodistas que se celebra el Sábado 25 en esa capital, ruégole tenga a bien representarme como director que soy de "La Palabra", antiguo periódico de esta ciudad.

Quiero que Ud. haga llegar mi adhesión y mi voz de aliento para todo lo que signifique un progreso para los que nos desvelamos por mantener el prestigio del periodismo nacional.

Soy de Ud. distinguido colega, su más afectísimo y seguro servidor.— **Francisco Román.**"

De Talca. — "Director "Zig-Zag". Huberto Grez Silva. — Santiago. — Director y redactores "Zona Central" adhiérense entusiastamente propósitos gran asamblea h Saludos. — **Domingo Cerfi**, Director."

Señor don Huberto Grez Silva, Presidente del Círculo de Periodistas.— Presente. — Distinguido señor y amigo:

Impedimentos insalvables que no pude prever, me privan del placer de asistir a la asamblea que celebran esta tarde los periodistas de la capital. Nada me hubiera sido más grato que hallarme entre ustedes en este día en que la actividad periodística, a la que me honro en pertenecer, echa las bases de su organización social y realiza un acto de confraternidad y previsión al que declaro desde luego mi amplia adhesión y simpatía.

Le agradeceré infinitamente se sirva manifestar estos sentimientos de mi parte a la asamblea, y contar con mi decidida e incondicional cooperación en los altos fines de solidaridad profesional y previsión social que la asociación persigue.

Le saluda con la mayor consideración, su afmo. S. S. y amigo. — **Eliodoro Yáñez.**"

"Valparaíso, 25. — Señor Huberto Grez Silva. — "Zig-Zag". — El personal de redacción y empleados de "El Mercurio", adhiren entusiastamente a la reunión que celebran mañana los colegas de Santiago, formulando votos por su éxito completo. — **Lillo**, delegado del personal."

"Valparaíso, 25. — Señor Huberto Grez Silva. — "Zig-Zag". — Santiago. — El Círculo de la Prensa de Valparaíso adhiere con entusiasmo a la reunión de los periodistas de la capital y hace votos por la pronta unión de los que forman la gran fuerza espiritual de la República. Sólo una estrecha solidaridad nos llevará al triunfo de la campaña en que nos ha dos. — **Luis Cruz**, De genio **Palacios**, secre

"Valparaíso, 25. — to Grez Silva. — "Zig tiago. — El persona curio adhiere a la m os periodistas de Sa ecución comunes id que vuestra asamblea finitivo hacia la nuestro gremio, que su prosperidad."

"Valparaíso, 25. — Grez Silva. — Teatin tiago. — Los emplea de "La Unión" de hieren entusiastamen gas santiaguinos y por la pronta realiz tés de los personales sas periodísticas pa nuestro mejoramient nómico. — Saludos **Carlos Justiniano.** — **José Rojas.**"

"Valparaíso, 25. — Grez Silva. — "Zig ahora recibo la amab Círculo de la Prensa. nitamente no alcanz dézcoles mucho. — **Agustín Edwards.**"

TALCA, 25. — Grez Silva. — "Zig-Z herimos a los prop de jubilación y unió los periodistas de to ludos. — **Luis Iriar** "El Día".

"Concepción, 25. — to Grez Silva. — Santiago. — El perso adhiere a las gestio ción del proyecto d los periodistas y d asamblea de hoy. Sal **sonal de "El Sur".**

"Enrique Vergara da al señor Huberto ta no poder asistir a se celebra hoy en la Zag", pero adhiere a que se tomen en la a tiago, 25 de Abril d

"Santiago, 25 de A Señor Presidente del Prensa. — Santiago. da nuestra considera

El gremio de su Santiago y Valparaís sito de ir aunando aquellos que laboran y considerándose en ves, ha acordado adh paña emprendida a 'a jubilación de los

Al efecto, ha esig representantes a lo nuel y Samuel Sán tiago, y al señor Jes especialmente de V

El gremio de suple da que los periodist similares no tendrán en aceptar nuestra

Con todo respeto y feliz éxito en la as al señor presidente medio a todos los Círculo de la Pre **Sánchez**, secretario g icato de Suplement o. — **Jesús M. Miñ** Sociedad del Gre nteros de Valparaí

RECEPCION AL P LUIS MARIA A

mentos más tar efe en el salón Imp ta Zig-Zag, la su d ector, señor G cía al periodista arge Luis aría Alvarez.

Fué sta una reuni simpáti, en que nantes eron la co camarad ia.

Vista parcial de la Asamblea de Periodistas de ayer

LOS TRANVIAS SALDRAN MAÑANA O A MAS TARDAR EL MARTES

A invitación expresa del señor Ministro del Interior se celebró en la tarde de ayer una interesante conferencia en el despacho de este secretario de Estado a fin de cambiar ideas tendientes a poner término a la paralización del servicio de tranvías.

Concurrieron a la reunión los señores Ministros de Obras, don Francisco Mardones: Intendente Municipal, don Luis Phillips; Ministro de Previsión Social doctor Salas; el Director delegado de la Compañía Chilena de Electricidad, don Juan Tonkin y el sub-Secretario del Ministerio del Interior, don Edecio Torreblanca.

El Ministro del Interior planteó la necesidad de resolver el problema. Se analizaron extensamente todas las situaciones legales y materiales que se han producido alrededor de la huelga tranviaria y la paralización de los carros.

Como término de la conferencia que se prolongó desde las tres y media de la tarde hasta las 7, se llegó a una serie de acuerdos, los que, según se nos ha informado, pondrán término en forma definitiva y beneficiosa para la ciudad a la cuestión del servicio tranviarios y al alumbrado público.

Podemos anunciar de buena fuente que como una manifestación de la confianza y del éxito de las gestiones de ayer, posiblemente mañana, y a más tardar el Martes, la ciudad tendrá su habitual servicio de locomoción eléctrica.

La salida de los tranvías sería cosa finiquitada, desde el momento en que la situación de los obreros fué resuelta ya en el curso de la semana pasada. Y la vuelta al servicio normal de locomoción sería la parte inicial de la realización de una serie de acuerdos relacionados con el propio servicio de tranvías en cuanto a su mejoramiento y al alumbrado de la capital.

En efecto, en el transcurso de la semana próxima se proseguirán las gestiones de entendimiento entre la Empresa y la Municipalidad, las que seguramente, a fines de la semana llegarán a su fin.

LOS TRANVIAS SALDRAN CON TARIFA DE DIEZ CENTAVOS

Los tranvías, según el acuerdo a que se ha arribado y que como decimos, no es sino la primera parte de la solución definitiva de la cuestión tranviaria y de alumbrado, saldrán mañana o el Martes con la misma tarifa de antes, o sea de diez centavos en primera y cinco en segunda.

EL ARREGLO DEFINITIVO COMPRENDE LA DOBLE TARIFA

Hemos sido informados de buena fuente que producido el arreglo definitivo, los tranvías harán su servicio con doble tarifa.

Habrá tarifa de veinte centavos y de diez. Veinte para los carros delanteros y diez para los acoplados. Se suprimirían las imperiales. La Empresa entraría también a mejorar su servicio, extendiendo algunas líneas y dando movimiento a aquellas en que hoy se encuentra paralizado desde hace algún tiempo, como es la línea de Avenida Matta y otras. Especialmente se comprenderá la creación de líneas hacia los barrios obreros.

EL ALUMBRADO

En cuanto al alumbrado, se comprenderán en los arreglo el aumento de los focos de la ciudad de mil quinientos a 9 mil quinientos, con lo cual la capital quedará a la altura de las capitales más modernas.

LOS OBREROS PARTICIPARAN EN LAS UTILIDADES DE LA COMPAÑIA

Se nos ha agregado que en el arreglo se establecerá la participación de los obreros en las utilidades de la compañía.

LA VERSION OFICIAL DE LA REUNION

"En el Ministerio del Interior se verificó ayer Sábado, desde las tres y media hasta las siete de la tarde, una reunión a que habían citado el señor Ministro del Interior, don Armando Jaramillo, al señor Ministro de Obras y Vías Públicas, don Francisco Mardones, al señor Ministro de Previsión Social y rabajo, don José S. Salas, al Intendente Municipal de Santiago, don Luis Phillips, al director-delegado de la Compañía Chilena de Electricidad, don Juan onkin y al Sub-Secretario del Ministerio del Interior, don Edecio Torreblanca, con el objeto de resolver las cuestiones relacionadas con la paralización del servicio de tranvías y la huelga de tranviarios.

Después de una larga y detallada discusión en que se analizaron todas las situaciones legales y materiales producidas alrededor de este asunto y que fueron planteadas por el Ministro del Interior, a fin de llegar lo más pronto posible a una resolución definitiva, se tomaron acuerdos de bastante trascendencia que se espera tengan el carácter de definitivos antes del Lunes próximo y que traerán como consecuencia la normalización del tránsito a muy corto plazo.

El Ministro del Interior manifestó en esta reunión el firme propósito del Gobierno de resolver este asunto en los primeros días de la semana entrante, idea que encontró muy buena acogida entre los asistentes".

EN HONOR DE DON ENRIQUE BAHAMONDE

Un numeroso grupo de profesores del Instituto Nacional ofreció anoche una comida en el Restaurant Picart a su colega el señor Enrique Bahamonde, con motivo de su reciente nombramiento de sub-secretario de Instrucción Pública.

Ofreció la manifestación el distinguido educacionista don Francisco Proschle y contestó el festejado en un elocuente discurso, que arrancó nutridos aplausos de la concurrencia. Hablaron además, los señores Abel Gutiérrez y Ulises Vergara quien cerró la manifestación.

Entre los asistentes anotamos a los señores Francisco Proschle, Guillermo Gamgoa, Ulises Vergara, Rodemo Dinamarca, José Vicente Canto, Atilio Mendoza, Roberto Burr, Antonio Aguirre, Diego Berendique, Néstor Morales, Enrique Parraguez, José Mac-Courtney, Manuel Aguilera, Abel Gutiérrez, Pedro Muñoz, Gustavo Fernández, Eliodoro Flores, Isaac Eddstein.

Excusaron su inasistencia los señores Juan Espejo y Carlos Ramírez.

VISITA DE LA MISION NORTEAMERICANA E GIENE SOCIAL

Como lo habíamos anunciado, en la tarde de ayer, la misión norteamericana de higiene social, que preside el eminente facultativo Mr. Max Exner, visitó la Sección Experimental de Higiene, invitada por el Ministro señor Salas.

El doctor señor Salas invitó a los distinguidos miembros a visitar el establecimiento, iniciando el recorrido por las clínicas de diatermia, sifilografía experimental, cultivos, microscopía, etc., que se encuentran en la planta principal del edificio.

A continuación, la misión norteamericana fué invitada al museo de profilaxis venérea en la misma planta baja y la admiración de los distinguidos visitantes se manifestó desde el primer momento, sobre todo ante la colección de modelos de cera, única en su género en la América del Sur.

En esta sección, el señor Ministro de Higiene aprovechó para explicar el alcance y finalidad de la Ley Salas recientemente dictada. El doctor señor Exner declaró, después de oír la relación del doctor señor Salas, que era lo más acabado que él conocía en materia de legislación pro-defensa de la raza y recalcó muy especialmente las enormes ventajas de la disposición que contiene la citada ley, referente al certificado de salud exigido a los cónyuges antes de contraer matrimonio, y al respecto dijo textualmente: "La mayor parte de los Estados federales de Estados Unidos han adoptado esta disposición que sólo ha sido combatida en los Estados donde existe abundancia de católicos romanos; pero que había una tendencia decidida en hacer de esta disposición un precepto de carácter general para toda la República, por ser el certificado de salud la base sobre la cual puede edificarse una raza sana, vigorosa y próspera."

EN LAS DEPENDENCIAS DE LOS SUB-OFICIALES

Una vez terminada la visita al Museo, que causó tan halagüeña impresión en los miembros de la misión norteamericana, se les invitó a recorrer las dependencias de los sub-oficiales, almacenes y talleres.

Llamó poderosamente la atención del doctor Exner, la presentación de los dormitorios de los sub-oficiales y dijo que "ese era un feliz presagio de lo que iba a ser en el futuro la vivienda sana y moderna que piensa proporcionar el Ministerio a las clases obreras, para sacarlas del putrefacto conventillo, de los cua ces tuvo asión de rrer la idad y q que eran encillamen para esos res que de revelar n su fis tus intelig tes, cap suerte".

EL MINISTRO OFRECIO U LU SINO

Una vez termina diferentes seccion miento, las distin dades norteamerica tadas por el Minis casino de oficiales ció un lunch.

El jefe de la mis Max Exner, hizo us para agradecer la que había sido obj nidad que le habían conocer un servicio vir de modelo para ses de la América y pléndida base para cio que ha de crea blica con el nombre Higiene Social. Ofr para una vez regre tría pueda colabora estadística de la S mental que acababa vicio que lo calific te.

HOY, 6 P. M., BAILE — 10 P. M. — HOY

LA MODERNA Y ELEGANTE SALA

ROSELAND

— AHUMADA 56 —

Caballeros $ 3, señoritas, gratis

¿Quiere usted revivir sus recuerdos de lejanas tierras? Vaya esta tarde a las 6 o esta noche, a las 10 al ROSELAND, Ahumada 56, donde bailará alegre y sanamente.

El ROSELAND está dirigido por el competente Profesor señor Alfredo Lagos R.

ROSELAND tiene diariamente dos grandes orquestas de 6 Prof. Tiperary y la Roseland Jazz-Orchestre.

ACTIVIDADES DE LOS ARRENDATARIOS

SE INTEGRA LA COMISION INFORMATIVA SOBRE LA LEY DE ALQUILERES

En el día de ayer el Ministro del Trabajo ha expedido el decreto correspondiente por el cual se nombra miembros de la Comisión informante sobre la Ley de Alquileres, a los señores Julio Prado Amor y Guillermo García Campos, en reemplazo de los señores Carlos Vicuña Fuentes y Víctor Robles.

ACTIVIDADES DE LOS ARRENDATARIOS

"Señor Director de "La Nación". — Muy señor mío:

El señor Ricardo Celis C., en una carta que publica hoy en su diario, me hace aparecer como abjurando de opiniones que jamás he abrigado, y al contrario he combatido siempre, como lo prueba mi folleto **"La Cuestión social ante la Federación de Estudiantes de Chile"**, publicado en 1923, folleto que pongo a disposición del señor Celis para que hable con conocimiento de causa.

Siento que mis ideas me pongan momentáneamente contra la ciega pasión de algunos elementos populares; pero tengo la firme convicción de que antes de dos meses los propios obreros podrán apreciar quién miraba más por sus intereses, si quien les ha arrojado la migaja engañosa de los alquileres gratuitos o rebajados, o quien, por el contrario, mirando más lejos, ha querido prevenir para el pueblo días de luto, sangre y miseria.

Comprenderán entonces los asalariados que no bastan la buena voluntad y la fantasía para transformarse de la noche a la mañana en apóstol redentor de los oprimidos.— **Carlos Vicuña**".

Santiago, 25 de Abril de 1925.

LAS REUNIONES DE LOS ARRENDATARIOS

Los sectores comprendidos en los diferentes barrios señalados por los Tribunales de la Vivienda, celebrarán en el día de hoy importantes reuniones con el objeto de ocuparse de los últimos acontecimientos.

Damos a continuación la nómina de estas reuniones:

3.a COMUNA.— (CITE SAN FRANCISCO DE LA CALLE CHACABUCO)

Antenoche se efectuó una reunión general de arrendatarios asistiendo la totalidad de ellos.

Se acordó:

1.o Solicitar por intermedio de una comisión, la visita urgente de la Comisión de Higiene del Consejo Superior de Habitaciones para Obreros, para que declare la salubridad de la propiedad.

2.o Obtener un certificado del Consejo de Habitaciones para Obreros sobre la clausura por insalubre que se hizo a esta propiedad en los comienzos de su construcción.

3.er TRIBUNAL

Esta Liga tiene su secretaría en San Pablo 1378 y atiende de 9 a 12 M. y de 2 a 6 P. M.

4.o TRIBUNAL

Para hoy, están citados los arrendatarios de los sub-comitées, 8.a, 10.a y San Miguel.

Como entrada servirá el carnet que acredita ser afiliado a esta Liga o el recibo del Comité de San Miguel.

El señor Bustos miembro ante el Tribunal de la Vivienda, por parte de la Liga Federal asistirá a esta reunión y dará cuenta de su cometido.

Local: Teatro Franklin. Hora: 9 A. M.

5.o TRIBUNAL
(Custo a Barroso)

Cítase a asamblea general extraordinaria para hoy, a las 9 A. M., en el local de los Tranviarios, Bulnes esquina M. de Rozas. Hay asuntos de suma importancia que tratar, relacionados con los últimos lanzamientos habidos en este sector. Se encarece la asistencia.

6.o TRIBUNAL

Se ruega a los arrendatarios que firmaron los registros de la 6.a Comisaría, y a las personas que no pertenecen a la Liga de Arrendatarios de este sector, pasen por la secretaría, Cóndor 1248, a firmar los registros de la Liga, lo más pronto posible, para hacer la defensa ante el 6.o Tribunal.

Se atenderá al público, de 10 a 11 y media A. M., de 3 a 4 y de 7 a 8 P. M. No se atenderá ningún reclamo a las personas que no estén inscritas en la Liga.

Los delegados de citées y conventillos, deben llevar las cuotas a casa del tesorero (cité Allende), Castro 551 de 7 1|2 a 9 P. M., todos los días.

También citamos a asamblea extraordinaria para hoy, a las 10 de la mañana en el local de la Sociedad de Chauffeurs Manuel Montt, calle Olivares al llegar a Castro.

7.o TRIBUNAL

Hoy, a las 9.30 A. M., se efectuará en el Teatro "Patricio Lynch" ubicado en la calle del mismo nombre, entre San Pablo y Martínez de Rozas, la gran asamblea plena de los arrendatarios de la 3.a, 4.a y Comuna Yungay, con el objeto de conocer los trabajos realizados por el Comité Central en cuya organización están centralizadas todas las actividades de los arrendatarios del 7.o Tribunal.

Además, en esta asamblea se conocerá el amplio programa elaborado para conmemorar la histórica fecha del 1.o de Mayo, acto al cual se concentrarán todos los organismos obreros del barrio Yungay y sus alrededores. El señor Ernesto González representante de los arrendatarios ante el Tribunal de la Vivienda, dará cuenta detallada de la actitud asumida por los Juzgados de subdelegación, quienes han verificado algunos lanzamientos completamente arbitrarios.

COMUNA DE YUNGAY

Los organismos obreros de la Federación Obrera, Partido Comunista y Maximalista, Sociedades Mutuales, Centros obreros, Secciones Tabacaleros, Sombrereros, Fundidores y los diversos sectores de arrendatarios de este populoso barrio, se aprontan para conmemorar la fecha histórica que los obreros del Universo entero la reafirman por medios de concentraciones y veladas, que dejan en claro el exponente de la alta cultura a que día a día vienen alcanzando los elementos trabajadores por las organizaciones que es la escuela cívica y social de los productores de la riqueza.

Para mañana se invita a las organizaciones, se hagan representar en la reunión que se efectuará en el C. El Despertar, a las 8.30 P. M.

1.o TRIBUNAL

Cítase a reunión general extraordinaria, para hoy, a las 3 P. M. Se encarece la asistencia.

12.o TRIBUNAL

Cítase a reunión general para hoy a las 2 P. M., a los delegados de citées y conventillos y a todos los que estén de acuerdo con el Tribunal de la Vivienda.

Local: Victoria 511.

JUNTA CENTRAL DE LA LIGA DE ARRENDATARIOS

Cítase para hoy, a todos los delegados de las comunas, al local de costumbre, a las 4 P. M. Se encarece la asistencia.

COMITE PRIMERA COMUNA

Como se había anunciado anteriormente, se llevará a efecto hoy, a las tres de la tarde, en el local de Río de Janeiro, la Matinée en honor del Primer Tribunal de la Vivienda y a beneficio de los fondos sociales de la 1.a Comuna de Arrendatarios.

Este acto estará a cargo del cuadro cultural "261", organizado por este comité.

5.a COMUNA

Cítase a asamblea para tratar la mejor realización de la conmemoración del Martirilogio de Chicago. La reunión se efectuará a las 10 de la mañana y en la tarde, a las 4 P. M., habrá un ateneo cultural con canto y declamación, por conocidos artistas obreros.

Local: Lastra esquina Barnechea.

COMITE MALLINKRODT 180

Hoy se efectuará una gran asamblea en la población Monte Carmelo, reinando gran entusiasmo por asistir. Dando cumplimiento a lo acordado en asamblea, se hará un pedido de varios cientos de ejemplares del periódico "El Cincuenta por Ciento" y ayudar a "Tribuna Libertaria".

7.a COMUNA

Cítase a reunión general de delegados y arrendatarios, para hoy, a las 2 P. M., en Eleuterio Ramírez N.o 741, entre San Francisco y Santa Rosa.

COMUNA DE PROVIDENCIA

Se cita a asamblea amplia para hoy, a las 9 A. M.

Se cita a los sub-comitées Tegualda, Cóndell, Av. Italia y Las Condes.

Local: salón del C. S. 18 de Setiembre, Av. Manuel Montt N.o 246.

COMITE ÑUÑOA

Este comité ha elegido el siguiente directorio:

Secretario genera Opazo.
Secretario de actas Belmar.
Tesorero, señor Pe
Sub-tesorero, señor
Secretario de pren Salas.
Delegado, señor Pe

AYER SE S EL PAGO A PLEADOS P

Los pagos a los cos correspondientes se iniciaron ayer.

Damos a continuac fecha fijada por la para estos pagos:

Sábado 25.—Habilitad ral, Escuelas Normal General (de 9 a 12 A. cación Primaria y y oficiales en servicio.

Lunes 27.—Jubilados

Martes 28.—Escuelas Mixtas y pensiones de les del Ejército y Arm

Miércoles 29.—Escuelas bres y pensiones de de policía.

Jueves 30.—Pensiones Guerra y Marina.

Viernes 1o.—Montepío y Marina.

Sábado 2.—Pensiones policía (de 9 a 12 A. M.

Lunes 4.—Pagos con c sorería y arriendos de escuelas.

POETISA Y ESCRITORA HISPANO-AMERICANA QUE VISITA "LA NACION"

LA SEÑORA ALICE LARDE DE VENTURINO

En la tarde de ayer estuvo en nuestra redacción, la poetisa y escritora hispano-americana, señora Alice Larde de Venturino, hija de franceses y hermana de publicistas, profesionales y profesores universitarios, nacida en El Salvador.

La intelectual que visita el país, es ventajosamente conocida en México, Cuba y Centro América, en donde las principales publicaciones le han dedicado páginas íntegras, tales como "El Heraldo" (México); "El Porvenir", (Monterrey, México); "La Revista de Incantan", (México); "Excelsior", diario de la tarde, y "El Tiempo", (Guatemala); "El Fígaro", (Habana); "Espiral" (San Salvador); "Los Domingos", y 'Los Tiempos" (Nicaragua); "La Estrella" (Panamá).

Poetisa y escritora, señora Alice Larde de Venturino

Además, "El Plata", (Montevideo); "América Latina", (Buenos Aires) y "Mercurio", (Nueva Orleans), le han rendido merecidos homenajes, aparte de que poetas como Salvador Díaz Mirón, Rafael Arévalo Martínez, Carlos Rodríguez Cerna, presbítero Azarías, H. Pallais, etc., han justipreciado conceptuosamente su obra poética.

Ahora tenemos entre nosotros a la publicista, escritora y poetisa, hispano-americana, señora Alice Lardé de Venturino, a la que la Editorial Nascimento, le lanzará mañana Lunes al público, un lujoso volumen de cien poesías y de ciento sesenta páginas, intitulado: "Alma Viril". Esta es su segunda obra poética y tiene en prensa cincuenta poemas en prosa.

La obra es antecedida por una apreciación del poeta José Santos Chocano, que dice así:

"No es són de galantería para la mujer fina y bella que es usted, sino como efusión muy sincera de poeta, yo le aseguro que me ha interesado muchísimo la lectura de todos sus poemas, que- amén de revelar a la poetisa evidente, transparéntase un espíritu sumamente delicado y vibrátil, con que me hubiera gustado grandemente frecuentar contacto. Me parece que, aunque tiene usted muchos poemas ya definidos, hay mucho en su personalidad que todavía está en formación. ¡Gran dicha! Y tengo la idea de que si yo pudiera hablarle con intimidad y franqueza artísticas, ganaría usted cierta seguridad de sí misma y acabaría muy pronto por tener sus alas muy propias, su vuelo muy propio y su cumbre muy propia también a qué ascender. Creo que es usted la materia prima de una gran poetisa. Con poco esfuerzo culminará usted por sí misma y no recordará a nadie, ni aún a la Condesa de Noailles, con la Ibarbourú, ni a la Negri con la Mistral".

La poetisa que es nuestro huésped, por ley es chilena, puesto que hace poco tiempo contrajo matrimonio con el compatriota señor Agustín Venturino, que acaba en jira de tres años de recorrer quince países de América, inclusive Estados Unidos, México y Cuba, en cuyas Universidades ha dictado interesantes cursos de conferencias sociológicas, aparte de que ha llevado hasta ahora gran parte de la historia de América al cinematógrafo.

EJERCICIO COMBINADO ENTRE LA 3.a Y 7.a COMPAÑIAS DE BOMBEROS

Hoy se realizará el bautizo de los nuevos voluntarios de estas Compañías. Con este motivo, se llevará a efecto hoy a las 9 1|2 A. M. un ejercicio combinado en el Parque Cousiño.

Debido al buen pie que tienen en el Cuerpo las Compañías antes citadas, creemos resultará un lucido trabajo, pues se desarrollará un interesante programa y contribuirá a dar más brillo a este ejercicio, la asistencia con uniforme de parada de ambas Compañías.

MANIFESTACION A ALGUNOS PROFESORES DEL LICEO DE APLICACION

Con gran entusiasmo se prepara la gran manifestación que los profesores de este plantel conjuntamente con los ex-alumnos ofrecerán a los distinguidos profesores señores don Teodoro Kausel, don Manuel Guzmán M. y la señorita Filomena Ramírez, meritorios maestros que durante sus muchos años de activa labor, supieron conquistarse el aprecio de sus colegas y alumnos. Se hará extensiva esta manifestación a los señores Edecio Torreblanca y José Miguel Vivanco, ambos antiguos profesores de preparatoria.

Se despedirá a estos profesores con unas once, que servirán en el aula Magna del Liceo, San Miguel 29, el Miércoles próximo a las 5 P. M.

La comisión organizadora ha recibido ya numerosas adhesiones y se espera que esta reunión será un éxito completo.

se recibirán hasta el Martes a las 12 M.

Se nos encarga comunicar a los ex-alumnos que deseen asistir a esta manifestación que pueden pasar a dejar su adhesión en San Miguel 29.

La recepción de las cuotas se hará hasta el Martes a mediodía.

POLICIA DE SAN MIGUEL

NUEVO COMANDANTE

Se ha hecho cargo de la Policía de esta comuna, el señor Francisco León de la Barra S., que recién ha sido nombrado para desempeñar este importante cargo de policía. El señor León de la Barra es un antiguo ex-Oficial de la Policía de Santiago que goza de buena reputación de los altos jefes de policía. Obtuvo su retiro del Cuerpo voluntariamente. El señor León ha desempeñado además, el cargo de gobernador en propiedad del departamento de Carelmapu, en donde se desempeñó con corrección y competencia.

EL CENTRO DE EDUCACION FISICA Y MANUAL ELIGIO AYER EL NUEVO DIRECTORIO

Con la asistencia de la casi totalidad de los alumnos del establecimiento, celebró en la tarde del Sábado, la segunda asamblea general del año, esto organismo estudiantil.

Después de leída y aprobada el acta de la sesión anterior, el presidente en ejercicio señor Víctor Seguel, procedió a dar lectura a la memoria anual, en conformidad a los estatutos y que comprende más o menos los siguientes puntos: Reuniones culturales de diversa índole, como conferencias públicas; cursos de Ciencias Sexuales; confraternidad con estudiantes extranjeros y del país, cursos de bailes; biógrafo, paseos y excursiones; competencias de foot-ball y de atletismo; reuniones de carácter social y recreativo para socios; campaña pro igualación económica de los ramos técnicos con los científicos y reconocimiento del Gobierno de la capacidad científica, pedagógica y técnica de los alumnos titulados en el Instituto; presentación al Gobierno de un memorial sobre la necesidad de darle mayor importancia a la enseñanza de los ramos técnicos en los liceos de la República; funcionamiento de cursos nocturnos para obreros, etc. Esta cuenta fué recibida con calurosos aplausos y aprobada sin objeción alguna.

En medio de la mayor expectación y entusiasmo de los asambleístas se procedió a la elección del nuevo directorio que quedó compuesto de las siguientes personas: Humberto Díaz Vera, presidente; Héctor Alvarado, Vice presidente; Berta Delpino C., y Nemecino Maraboli L. secretario; María Lagreze, Tesorera y Manuel Torres, pro tesorero. El resto del Directorio será integrado dentro de la próxima semana con los delegados de los diferentes cursos.

Por informaciones recibidas de algunos miembros de este nuevo directorio podemos adelantar que están animados de los mejores propósitos para contribuir con entusiasmo y decisión a la reconstrucción total de la enseñanza, en conformidad a las nuevas orientaciones pedagógico-sociales auspiciadas por la Asociación General de Profesores de Chile y por el alumnado de las diferentes escuelas universitarias.

"HE LEIDO CON PROFUNDA SATISFACCION EL ACTA QUE DEJA CONSTANCIA DEL ACUERDO PRODUCIDO ENTRE LOS CAPITALISTAS Y LOS OBREROS DEL SALITRE"

DICE EL PRESIDENTE DE LA REPUBLICA AL INTENDENTE DE TARAPACA, EN EL TELEGRAMA QUE LE DIRIGIO AYER, FELICITANDOLO POR EL TERMINO DEL CONFLICTO PENDIENTE

(Información oficial)

En la mañana de ayer, S. E. el Presidente de la República, envió al Intendente de Tarapacá, el siguiente telegrama:

"Intendente Amengual. — Iquique.—He leído con profunda satisfacción el acta que deja constancia del acuerdo producido entre los capitalistas y obreros del salitre de esa región y que finaliza definitivamente el conflicto pendiente. Felicito calurosamente por la constancia y discreción con que US. a mi nombre y en mi representación, provocó el acuerdo.

Ruégole, también a US. hacer llegar mis cordiales felicitaciones a los representantes de la Asociación Salitrera y a los obreros que suscribieron el acuerdo.

Domina en él espíritu de concordia y recíproca cortesía y armonía que hace alentar esperanzas en orden a que en el porvenir no se presentarán nuevas dificultades que tanto perturban al progreso y bienestar económico del país y también a los intereses económicos de capitalistas y obreros.

Sabe US. que, durante todo mi Gobierno he sostenido que los capitalistas tienen derechos y deberes; que los obreros tienen igualmente derechos y deberes y que la autoridad debe representar la ecuación justiciera que armonice con equidad inconmovible los derechos y deberes de unos y otros. Esa política de solidaridad humana y justicia social, se traduce en el acuerdo que aplaudo y es por eso que me siento aliviado de muchas incertidumbres.

El Gobierno, en el deseo de desarrollar su política de concordia y armonía entre el capital y el trabajo, sobre la base de la más absoluta e imparcial justicia, se preocupa de organizar, a la mayor brevedad, una Brigada de Inspectores del Trabajo que residan permanentemente en las regiones salitreras, en el terreno mismo del trabajo y que informen permanente y constantemente al Gobierno sobre las dificultades e inconvenientes que se produzcan hasta en sus menores detalles.

Constantemente se hacen afirmaciones al Gobierno y reclamaciones, porque son contradichas por los administradores de las Oficinas o por los representantes de la Asociación. Necesita el Gobierno en esos casos, para apreciar debidamente los hechos y para resolver con la justicia que se desea, una información imparcial y fidedigna.

En consecuencia, los inspectores del Trabajo a que me refiero, serán una especie de prolongación de los ojos del Gobierno en el terreno mismo del trabajo.

Es también necesario tomar nota que durante esta administración, se han dictado leyes de trabajo sumamente avanzadas que otorgan la mayor parte de las reivindicaciones justicieras que venía reclamando el proletariado de acuerdo con las circunstancias de la humanidad.

Nuestras leyes sociales, hoy día, puede decirse que figuran entre las más avanzadas y progresistas de los países civilizados, en la opinión del mundo al respecto.

Los Inspectores del Trabajo tendrán por misión explicar el alcance de esas leyes a capitalistas y obreros y exigir su estricto cumplimiento en la seguridad que ello representa una ecuación destinada a producir la necesaria armonía entre el capital y el trabajo sobre la base de la justicia y como una necesidad de salvación común.

Es preciso tomar nota que nuestra industria salitrera, que hasta ayer representaba un monopolio, tiene que combatir hoy con un enemigo poderoso y formidable representado por los abonos artificiales. Para resistir y triunfar en esa lucha es absolutamente indispensable remover todos los obstáculos y producir la unión y armonía estrecha, indisoluble y efectiva entre el capital y el trabajo.

Las dificultades entre esas dos fuerzas armónicas pueden producir un mal muy grave.

No es necesario esforzarse por manifestar lo que significaría para Chile y para toda la colectividad si se produjera un daño irreparable a la industria salitrera.

Los obreros deben pensar y meditar lo que significaría para el país y para ellos si desapareciera esa fuente de trabajo, de vida, que le dá los medios y elementos para subsistir y para atender a sus premiosas e indispensables necesidades.

Sin exagerar ni aumentar los peligros, es menester tomar seriamente en cuenta que aquello puede llegar, si se prolonga el estado de discordia entre el capitalista y obrero.

Me creo en el deber patriótico de llamar seriamente la atención a este peligro que es efectivo y cuyas proyecciones mido en toda la extensión de su inmensa gravedad.

Las dificultades ocurren en muchos casos por desconfianza recíproca entre capitalistas y obreros que no tiene fundamento serio, que no debe existir, que no hay razón para que subsista y deben desvanecerse los errores que al efecto se propalan.

Es el hecho, como lo he afirmado, que las leyes sociales representan inmensas y positivas reivindicaciones para las clases obreras, asegurando su correcto funcionamiento y aplicación y se producirán los beneficios y el bienestar positivo que ellas representan, que el Gobierno anhela y persigue y para asegurar esos resultados, como lo he dicho, se encargará de conseguirlo por medio de funcionarios propios, imparciales, que representen con toda verdad y exactitud los principios de solidaridad humana y justicia social, que inspiran al Gobierno y cuyas finalidades me impusieron el penoso y duro sacrificio de regresar al país.

Felicítolo, también, por el feliz término de la huelga del ferrocarril salitrero; le ruego que no desmaye en procurar la armonía entre el capital y el trabajo, solicitando la cooperación indestructible de esas dos grandes fuerzas económicas en bien de los santos y elevados intereses de la República y de todos nuestros conciudadanos.— ARTURO ALESSANDRI."

LOS PROBLEMAS DEL TRABAJO EN LA REGION DEL SALITRE

Presidido por el Presidente de la República, señor Arturo Alessandri, se celebró a mediodía de ayer un Consejo de Gabinete.

El Intendente de Antofagasta, comodoro Acevedo, prosiguió dando a conocer la situación de los obreros de la zona como también de las diversas actividades de la provincia.

En especial se ocupó de las cuestiones que dicen relación con los problemas del trabajo.

EJERCITO Y ARMADA

EN LA TARDE DE AYER SE VERIFICARON EN VITACURA LOS EJERCICIOS DE GUARNICION

LAS TROPAS DEMOSTRARON, UNA VEZ MAS, UN ESPLENDIDO ESTADO DE PREPARACION Y DISCIPLINA

Habíamos anunciado oportunamente que la Superioridad Militar dispuso, a raíz de los ejercicios verificados en Pudahuel, que el 21 del presente mes, se realizarán nuevos ejercicios en los alrededores a objeto de poner en práctica varios conocimientos derivados de la gran guerra europea.

Sin embargo, debido a que en el día antes indicado se efectuó la revista económica en los diferentes regimientos, esos ejercicios tuvieron que postergarse, realizándose en la mañana de ayer en los alrededores de la comuna Vitacura.

EL DIRECTOR DE ESTOS EJERCICIOS

Por disposición del Ministerio de la Guerra, fué director de estos ejercicios el comandante del regimiento de Infantería Pudeto, teniente-coronel don Santiago Infante.

El comandante Infante, como ocurre en circunstancias análogas, dispuso la Directiva que debía verificarse poniendo en juego todos los conocimientos teóricos de los cuarteles en los campos de acción.

PARTIDA DE LAS TROPAS

Poco antes de las 8 de la mañana de ayer, partían de sus respectivos cuarteles los regimientos Buin, Pudeto, Tacna, Telégrafos y Cazadores, los que después de reunirse a la altura del puente Pío IX se dirigieron conjuntamente hacia Vitacura.

LOS EJERCICIOS

Una vez llegados las distintas unidades a los puntos señalados con anterioridad por el director de los ejercicios, procedieron a tomar las posiciones que se les había fijado.

LOS PARTIDOS

Como es costumbre, en esta ocasión las tropas se dividieron en dos partidos, participando en cada uno de ellos unidades de todas las armas.

Dentro de la mayor corrección y prontitud, se dió comienzo al desarrollo del plan previamente fijado, es decir, ataques y defensas simuladas, en el que las tropas demostraron un perfecto conocimiento y una brillante preparación.

LA CRITICA

Terminados los ejercicios de guarnición, el comandante señor Infante hizo la crítica de los ejercicios efectuados, después de haber oído a los árbitros que habían sido designados.

La crítica de este ejercicio la hizo el comandante señor Infante en forma levantada, pero dejando constancia del brillante pie de preparación y disciplina en que se encuentran las tropas.

LOS ASISTENTES

Concurrieron a presenciar estos ejercicios de guarnición, el comandante de la Brigada Combinada, el jefe de la II División general señor Toledo Tagle, acompañado del Estado Mayor Divisionario y numerosos oficiales.

REGRESO DE LAS TROPAS

Después de terminados estos ejercicios, oída la crítica y dado el descanso respectivo a las diferentes unidades participantes, poco antes de la 1 de la tarde de ayer llegaban a esta capital los diversos regimientos.

FIERRO

Acanalado galvanizado para techo de 6', 7', 8', 9', 10', Marca "Apollo" y negro Marca "Aguila" ofrece a precios fuera de toda competencia.

BARRACA DE FIERRO
S. SACK

Bandera 827 — Teléfono 3469
CASILLA 2833
SUCURSAL:
ALAMEDA 2360. — TELEFONO 8258

¿NECESITA UD. UN PIANO?

LA CASA CESAR RAU

Acaba de recibir los Ultimos Modelos en Pianos de las acreditadas marcas
SCHWECHTEN
IBACH
FOERSTER
HALLMAN
y STEINMAYER

Usted puede adquirir un riquísimo piano con poco dinero, aprovechando las grandes facilidades de pago y bajos precios que le ofrece la Casa

CESAR RAU, AHUMADA 31

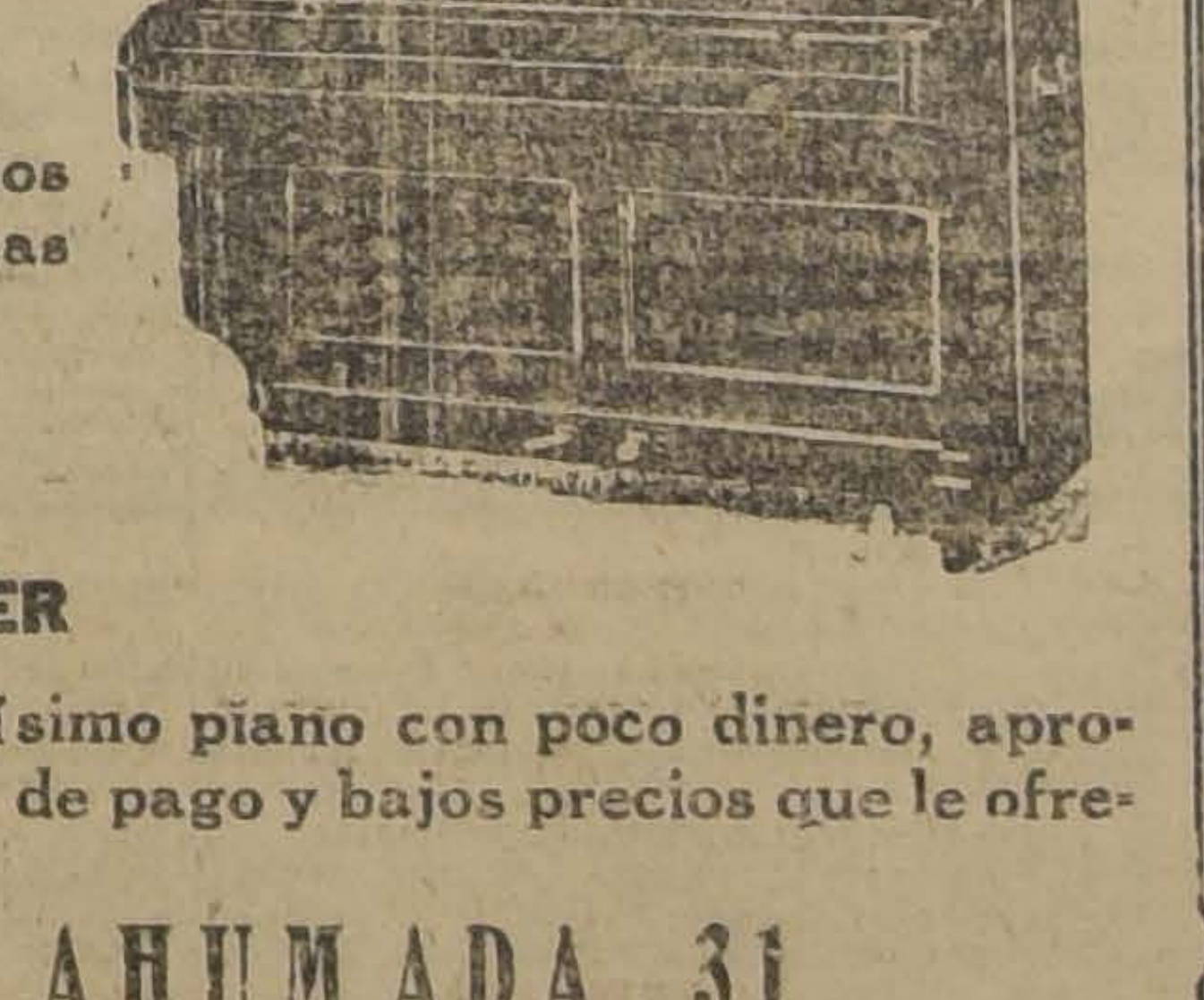

Los sub-oficiales del Grupo General Esca ofrecieron una manifestación al C mandante Grasset

Con motivo de la reciente destinación del señor comandante don Carlos Grasset de Los Andes a Santiago, los sub-oficiales del Grupo de Artillería de Montaña N.o 2 General Escala le ofrecieron ayer a las 3 P. M. una manifestación de despedida, que se llevó a efecto en una hermosa quinta ubicada en los alrededores de Los Andes.

A esta fiesta, además del festejado, asistieron las siguientes personas: primer Alcalde, don Luis A. Farías; Prefecto de Policía, señor Eugenio Alvarado; ayudante de la Policía señor Lathrop; teniente coronel señor Guillermo del Pozo; comandante del Batallón Andino N.o 2, mayor señor Corvalán; comandante del Escuadrón Aconcagua, capitán señor Ernesto González y diversas otras personalidades de la localidad.

La manifestación fué ofrec por el sargento 1.o Juan de I Baeza, quien en un hermoso curso hizo resaltar la personali del señor comandante Grasset.

El festejado contestó agradeci do la manifestación de que era jeto, y expresando que el recue de los sub-oficiales del Grupo cala perduraría eternamente en corazón, porque reconocía en e a los verdaderos exponentes de disciplina, altruismo y caballer dad.

A continuación hicieron uso la palabra, el primer Alcalde se Farías, el capitán Ernesto Gonz y el vice-sargento 1.o Manuel debenito, todos los cuales se r rieron especialmente a las pren de carácter que adornan al feste do, siendo como los anteriores tusiastamente aplaudido.

La tropa del ex-Regimiento Valdivia

EL GOBIERNO ACUERDA QUE SE LES DEVUELVAN L IMPOSICIONES A LA CAJA DE RETIRO

Se ha dado la noticia de que el Gobierno habría concedido la amnistía a todos los soldados y suboficiales el ex-regimiento Valdivia que fueron enjuiciados por la sublevación pasada.

Perfectamente informados, podemos decir que lo que hay sobre el particular es un acuerdo del Gobierno para que se les devuelva sus imposiciones a la Caja de Retiro y que a aquellos que tengan los a exigidos para su retiro del Ejérc se les permita acogerse a los be ficios de la Ley de Retiro.

En cuanto a los que no tuvie participación en esos desgracia sucesos se ha ordenado a la mandancia General de Armas se permita retirar todos sus docum tos relacionados con los servic que han prestado el Ejército.

Designación de cadetes y aspirantes a contador

El Ministerio de Guerra ha dictado el siguiente decreto:

Nómbranse cadetes de la Escuela Militar, en el carácter que se expresa y aspirantes a contadores del curso que funciona en esa Escuela, a los siguientes jóvenes, propuestos por la Dirección respectiva:

Efectivos: José Otero Garay, Manuel Provoste Escobar y Juan Carvajal Musso.

Supernumerarios: Jorge Gaja Alvarado, Oscar Hoefele Bravo, go Murúa Araya, Angel Labra Fu tes, Fernando Quinzio Figueroa, ximo Schdlin Nobel, Jorge Mira Smith, Manuel Balladares Bri Víctor Rocha Carter, Ricardo Br Menéndez.

Aspirantes a contadores: Ca Nazar Feres y Rogelio Valenzu Peña y Lillo.

Aceptación de conscriptos voluntarios

Los Comandos Divisionarios han sido autorizados para que en el presente año acepten voluntarios, hasta completar el número de conscriptos que les corresponden a los cuerpos de su dependencia en conformidad al decreto de convocatoria del presente año.

Los conscriptos voluntarios deben admitir las unidades de tener los mismos requisitos que contingente que se ha llamado, sea tener 20 años de edad y es inscritos en los Registros Mili res.

Curso de Artillería para Capitanes

Por disposición el Ministerio de Guerra se ha suspendido hasta nuevo aviso el curso de artillería para capitanes de Ejército que debía empezar a funcionar el 1.o de Mayo próximo.

Asamblea extraordinaria de la Legión Militar del personal en retiro

Se cita a asamblea extraordinaria para el Martes 28, a las 6 1|2 de la tarde, en el Instituto de Educación Física, Morandé 750.

TABLA

1. Personalidad jurídica y aprobación de los Estatutos por el Supremo Gobierno.
2. Cuestión Pensiones.
3. Estado del proyecto de construcción de ciento catorce para legionarios, acogiéndose a la ley de la Vivienda Barata, sin cuota al contado.
4. Personal que se ocupará en la construcción e inspección de estas obras.
5. Elección del representante de la Legión conforme al inciso 1.o letra E. del artículo 3.o de los Estatutos.
6. Cuestiones de interés interno.
7. Se hace presente que sólo tendrán derecho a voz y voto, conforme al Reglamento, los legionarios que estén al día en sus cuotas.
8. La secretaría y tesorería atiende diariamente al personal que desee hacerse legionario y al que quiera ponerse al día en sus cuotas, de 10 a 12 M., en la Galería Errázuriz, Compañía 1065, oficina 11 y en Galería Alessandri N.o 3, de 4 a 6 P. M.

El Regimiento Pudeto

Por decreto expedido por el nisterio de Guerra, el regimie Pudeto ha sido incluido entre unidades que deben contar con compañías de ametralladoras.

BIBLIOGRAFI

Revista "Cultura"

Mañana Lunes, aparecerá el N de la revista "Cultura", con el guiente sumario:

Amanda Labarca H., Converse sobre feminismo.— Augusto Wi No te manches.— Joaquín Ort Folch: Elogio de la mujer.— lerto Meza Fuentes: En la Cruz. José Ingenieros: La domestica para el matrimonio.— Eugenio G zález: Soledad.— Takethis: ¡Viva abuelo!— Abel Alarcón: Desolaci —Aurelio Martínez Mutis: Jo Hübner Bezanilla.— M. Soto Mo les: On Davi.— Gmo. Rojas Car co: Crónica bibliográfica.

AUTOMOVIL
CHANDLER
ROADSTER

MUY BIEN EQUIPADO. DE OCASION VENDO.

DELICIAS 950

NOTICIAS BREVES; PERO IMPORTANTES

EL CONSUL EN RIO GALLEGO.—Haciendo uso de licencia ha llegado al país el Cónsul de Chile en Río Gallegos, señor Diego Molina Letelier.

LA REPUBLICA HELENICA.— El Cónsul General de Grecia ha comunicado al Ministerio de Relaciones Exteriores que la Asamblea Constituyente griega aprobó como régimen de Gobierno el régimen republicano. Igualmente, se acordó que la denominación del país será la de República Helénica.

EL DESARROLLO DE LA MARINA MERCANTE ESPAÑOLA.—En la Cancillería se recibió un interesante informe del Encargado de Negocios en España, doctor señor Francisco San Cristóbal, sobre el desarrollo de la marina mercante española.

EL SEGUNDO SECRETARIO DE LA EMBAJADA EN BUENOS AIRES.—Se ha concedido licencia para venir al país al segundo secretario de la Embajada de Chile en Buenos Aires, señor Luis Renard. Durante este tiempo lo reemplazará en su cargo el señor Jorge Molina Wood, oficial del Ministerio de Relaciones Exteriores, perteneciente al personal de la Sección Diplomática.

JUNTA DE VECINOS DE AVENIDA MATTA.— Para hoy, está citada a sesión de directorio la Junta de Vecinos de Adelanto Local de las comunas 7.a, 8.a, 9.a y 10.a. La reunión se verificará a la hora de costumbre en su local de la calle de Chiloé N.o 1142. Tabla: elección de un puesto vacante de director.

LA FIESTA DE ANOCHE EN LA SOCIEDAD DAVILA BAEZA.—Anoche se realizó en el salón social de esta institución una simpática velada. Después de varios números de variedades, el doctor Oxman disertó sobre "Eugenesia", tema que interesó bastante a la numerosa concurrencia.

Primer Tribunal de la Vivienda

"PRIMERA COMISARIA"

Se avisa a los señores propietarios de viviendas con canon hasta de $ 250 que conforme a la Ley deben hacer la declaración que ella exige ante el Tribunal.

Se les atenderá en la Secretaría del Tribunal diariamente de 8 a 10 A. M. y 6 a 8 P. M. Se da plazo hasta el 2 de Mayo, a las 8 P. M.

El propietario que no la hiciere en este plazo incurrirá en una multa equivalente al 50 o|o de la renta de arrendamiento de un mes de la propiedad no declarada.

Santiago, 25 de Abril de 1925

AYER SE EFECTUÓ LA INAUGURACION OFICIAL DEL FUNICULAR DEL SAN CRISTOBAL

EL GOBIERNO DECLARA FERROCARRIL PARTICULAR AL FUNICULAR

POSTERGANDOSE POR ESTA RAZON LA ENTREGA AL PUBLICO DE ESTE SERVICIO

Como hemos anunciado a nuestros lectores, ayer a las 4 P. M. se efectuó la inauguración oficial del funicular del Cerro San Cristóbal.

Desde temprano, un numeroso público, deseoso de presenciar este acto y de conocer el funcionamiento de esta obra, empezó a llegar a la estación principal del funicular, la cual estaba profusamente adornada con banderas chilenas e italianas.

ASISTENTES

Entre los asistentes oficiales a la ceremonia anotamos a las siguientes personas:

Intendente de Santiago, señor Alberto Mackenna Subercaseaux; Embajador de Italia, señor Franklin y señora; Intendente Municipal, señor Phillips. Además concurrieron numerosos funcionarios públicos y los miembros de la Sociedad Constructora de las Obras, que habían sido especialmente invitados.

SE EFECTUA LA INAUGURACION

Más o menos a las cuatro y media de la tarde se dió comienzo a la inauguración oficial de la obra.

El presidente de la Sociedad Constructora, señor Emilio Cintolessi, dirigiéndose a las autoridades y público invitados hizo entrega oficial de esta obra, pronunciando el discurso que damos a continuación:

"Señor Intendente de la Provincia, señor Intendente Municipal, señor Embajador de Italia, señoras, señores:

Nada es más grato para mí que esta misión que en estos momentos me cabe cumplir en representación de la Sociedad Constructora del Funicular del San Cristóbal, cual es la de hacer entrega a las autoridades de la provincia y de la ciudad de Santiago de la obra que se acaba de terminar.

Cuando hace dos años el señor Intendente, don Alberto Mackenna, que estos momentos nos honra con su presencia, impuso al entonces Ministro de Italia, Comendador Fortunato Castoldi, del agrado con que las autoridades verían que esta obra tan necesaria a la ciudad fuera efectuada, por italianos, el señor Castoldi, haciéndose intérprete de estos deseos, citó a un núcleo de sus connacionales y les expresó la idea manifestada por el señor Intendente.

Nosotros, al ver que se nos presentaba una oportunidad con qué poder exteriorizar en alguna forma el reconocimiento y simpatía profunda, que guardamos por esta tierra, a la que hemos consagrado nuestras mejores energías, respondimos con el mayor entusiasmo aceptando la honrosa distinción que nos hacía el señor Intendente, cual es, la de dotar a esta ciudad de una comodidad que su creciente progreso y desarrollo reclamaba en forma imprescindible.

Los propósitos que nos guiaron para emprender estos trabajos, están ya cumplidos; podemos decir a la ciudad: aquí tenéis cumplida la obra que nos encomendásteis, disponed de ella que en el fondo de nuestros corazones sólo nos queda el regocijo y la satisfacción de haber contribuído con un grano de arena al embellecimiento de esta ciudad legendaria, que por situación topográfica está destinada a ser la más hermosa de las ciudades del Pacífico.

Antes de terminar, sólo me resta expresar a los señores que componen el directorio, y con quienes he compartido las responsabilidades y trabajos, mis más expresivos reconocimientos por la eficiente y desinteresada ayuda que en todo momento he encontrado de su parte, así como por el alto espíritu de concordia que ha reinado en todas nuestras actuaciones.

Otro tanto debo decir de la dirección técnica del trabajo, a cargo del ingeniero señor don Ernesto Pezza, tan activa y brillantemente secundado por el ingeniero don Juan Nelly, y a los arquitectos señores: Luciano y Carlos Landa, por su dirección en los trabajos de la estación inicial, el primero y final el último y cuyas aceptadas disposiciones, constancia y entusiasmo han contribuído tan poderosamente a dar feliz término a esta obra."

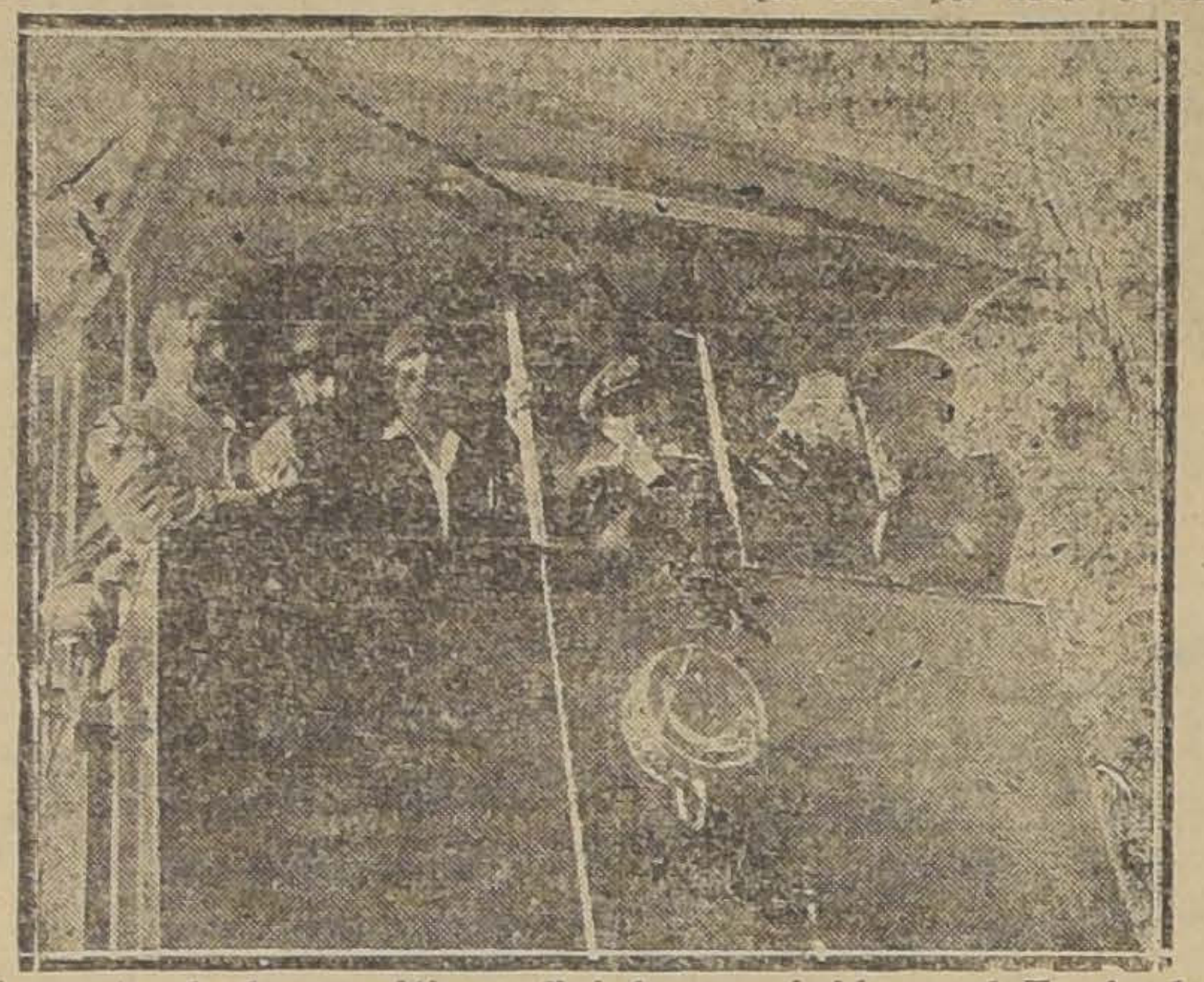

Aspecto de la comitiva oficial que viajó en el Funicular

HABLA EL SR. INTENDENTE DE LA PROVINCIA

Terminado el discurso del señor Cintolessi, el señor Mackenna Subercaseaux, a nombre las autoridades locales, contestó en los siguientes términos:

"Señor Embajador, señoras, señores:

Si algún mérito me cabe en esta obra, es haber tenido fe en la empresa constructora en los momento vacilantes de los primeros pasos cuando parecía una audacia pretender escalar el abrupto faldeo con un funicular.

Tuve fe, señores, en la honradez de esta empresa y no dudé un instante del hombre esforzado que venciendo mil obstáculos, luchando con la indiferencia de unos, con la mala fe de otros, con la apatía general del público para una obra de esta naturaleza, ha logrado clavar en la roca viva del Cerro una inmensa escala democrática por donde subirá en confuso y alegre tropel la población entera de Santiago, a contemplar el estupendo panorama de la altura. Ese hombre de temple de acero es el ingeniero italiano señor Ernesto Boso Pezza.

Gracias a su esfuerzo y al de sus abnegados colaboradores, se ha conseguido poner al alcance de todos los vecinos de la capital este paseo que hasta ayer parecía un privilegio de la gente acaudalada.

Esta empresa italiana asegura al San Cristóbal su vida y su prosperidad futuras, porque ella ha creado cuantiosos intereses que han de defenderse, contribuyendo de esta suerte a la obra total de embellecimiento que hay en proyecto.

El fácil acceso al Cerro es la base fundamental de todas las transformaciones. La afluencia del público convertirá en realidades lo que parecía una utopía: casinos, restaurants, hoteles, jardín zoológico, jardines infantiles, juego populares, surgirán como por obra de encantamiento entre las ásperas rocas del Cerro.

La última etapa de esta obra magna queda hoy terminada con el funicular.

Lo que falta por hacer es cuestión de tiempo y de perseverancia y principalmente, es cuestión de dinero.

Las líneas generales están trazadas: tenemos caminos de acceso en todas direcciones, agua abundante para formar el gran bosque futuro, que surge de las entrañas de la misma Cordillera. Pero falta algo, que es como la sangre en el organismo humano: el dinero. Falta una renta importante y fija que guarde proporción con la magnitud del Cerro y permita realizar todo el programa de plantación y hermoseamiento.

Con los medios precarios e intermitentes que hemos tenido, esta obra de alto interés para la salubridad y el ornato de Santiago, no puede realizarse.

Preferible es abandonarla, antes de continuar en la forma deprimente, estrecha y angustiosa en que hemos vivido.

El San Cristóbal necesita una renta grande, no inferior a medio millón de pesos anuales, durante la época de su transformación, de acuerdo con el plano diseñado por el célebre arquitecto paisajista Mr. Thays.

Esa renta la teníamos conseguida después de siete años de ruda campaña en la cual no se omitió ningún esfuerzo por llevar al público y a los congresales el convencimiento de que era necesario abrir las manos largamente para ayudarnos.

El impuesto a los teatros fué un proyecto nuestro, ideado por nosotros, sostenido en la prensa por nosotros, llevado al Congreso por nosotros, y ese impuesto que pertenece de hecho y de derecho al San Cristóbal, fué destinado a la Beneficencia Pública, cometiéndose con ello un acto que más bien no deseo calificar. Pero deseo observar que la ciencia moderna nos dice que es más útil preveer que curar y en este sentido al San Cristóbal con sus amplios pulmones saturados de aire oxigenado de las alturas es más importante para la salud pública que las salas de muchos hospitales.

Y no sólo salud física podemos encontrar acá, sino alegría y pasatiempo que son complementos necesarios de la misma salud.

Acá encontramos motivos de elevación para el espíritu, alas de águilas para remontar el vuelo de nuestros ideales, magníficos panoramas nevados, puestas de sol indescriptibles, noches de luna fantásticas: todo lo que nos eleva y nos hace más grandes, desprendiéndonos aunque sea brevemente de las preocupaciones materiales y vulgares de la tierra baja.

SE FESTEJA A LAS AUTORIDADES Y VISITAS

Después de terminados los discursos, la Sociedad ofreció una simpática manifestación a la concurrencia oficial. Al destaparse el champagne se brindó por la prosperidad de esta obra y por el esfuerzo de los entusiastas constructores.

LA CONCURRENCIA SUBE EN EL FUNICULAR

Las autoridades y la comitiva oficial efectuaron a continuación la subida al Cerro en el Funicular, el cual funcionó admirablemente, quedando la concurrencia gratamente impresionada por los resultados de la obra.

El público asistente a la inauguración fué también invitado por los representantes de la Sociedad para subir en el funicular, viajando, por consiguiente, alrededor de mil pasajeros completamente gratis.

LA CONCURRENCIA Y EL PUBLICO SE RETIRAN SATISFECHOS

Como a las 6 P. M. se daba término a las inauguración, retirándose la comitiva oficial y el público gratamente satisfecho por los resultados de esta obra, que marca un significativo progreso para nuestra capital.

Los representantes de la Sociedad fueron efusivamente felicitados por la difícil empresa, resuelta tan felizmente y que constituirá una de las bellezas de Santiago.

EL GOBIERNO DECLARA FERROCARRIL PARTICULAR EL FUNICULAR

El Ministerio de Obras Públicas ha enviado a la Intendencia de Santiago una comunicación en la que hace presente que el funicular del Cerro San Cristóbal debe considerarse en virtud de un decreto-ley dictado con fecha 13 de Marzo próximo pasado, como ferrocarril particular, por cuyo motivo deberá ser revisado por una comisión designada por el Gobierno.

Conforme a esta comunicación del Gobierno, la Sociedad Anónima del Funicular ha acordado postergar la entrega de este servicio al público hasta que sea recibido por la comisión que designe el Gobierno.

PRESTAMOS CON GARANTIA HIPOTECARIA

ES LA MEJOR Y LA MAS SEGURA INVERSION DEL DINERO
OFREZCO A LOS CAPITALISTAS COLOCACION INMEDIATA
GARANTIAS DE PRIMERA CLASE
MI OFICINA LLEVA COLOCADO HASTA LA FECHA

$ 2.725,000

SIN COBRAR COMISION NI GASTO ALGUNO AL CAPITALISTA LLEVO A TERMINO TODA LA TRAMITACION HASTA LA ENTREGA DEL MUTUO INSCRITO Y EL CORRESPONDIENTE CERTIFICADO DE GRAVAMENES Y PROHIBICIONES. LOS TITULOS LOS ENTREGO CON INFORME DE UN PRESTIGIOSO ABOGADO DEL BANCO HIPOTECARIO DE CHILE Y TASACION DE LA PROPIEDAD POR UN INGENIERO DE LA CAJA HIPOTECARIA.

Me encargo sin costo alguno de cobrar los intereses en sus respectivos vencimientos y vigilar que la propiedad dada en garantía tenga sus deudas, sus contribuciones y seguros al día.

LAS PERSONAS QUE DESEEN COLOCAR RAPIDAMENTE SUS DINERO BIEN GARANTIDO. SIRVANSE PASAR POR MI OFICINA.

ACTUALMENTE TENGO PEDIDOS POR MAS DE $ 600,000.

Huérfanos 1153. — JOSE LUIS SILVA

LA REORGANIZACION DEL LICEO DE HOMBRES DE LOS ANDES

BREVE ENTREVISTA CON DON ALVARO RIVERA MATTE, ENCARGADO DE ESTA MISION POR EL GOBIERNO.—LAS CLASES DE HISTORIA Y CIENCIAS SE ILUSTRAN CON PROYECCIONES LUMINOSAS

Oportunamente dimos cuenta en esta misma sección de haberse decretado hace algún tiempo por las autoridades respectivas la reorganización del Liceo de Hombres de Los Andes, donde se habían desarrollado ciertas incidencias que estaban entorpeciendo la marcha regular de este importante plantel de educación secundaria.

Informados de que se encontraba de paso en Santiago el distinguido profesor don Alvaro Rivera Matte, a quién le fué encomendada hace unos dos meses la delicada tarea de reorganizar ese Liceo, nos acercamos a él, a fin de que nos expresara la labor que en el desempeño de su misión lleva realizada.

A una primera pregunta nuestra, nos respondió nuestro entrevistado:

—Como ustedes saben— nos dijo— el Liceo de Hombres de Los Andes fué reorganizado por decreto supremo de fecha 16 de Febrero del corriente año y estamos empeñados en convertirlo rápidamente en lo que debe ser un establecimiento de importancia. Desde luego puedo decirles que la matrícula pasa de 320 alumnos. El Liceo de Los Andes es ahora de primera clase. Tiene excelentes gabinetes de Ciencias y Física y se acaba de instalar también un Gabinete de Química. Cuenta, además, con un gran gimnasio que sirve de salón de actos. Entre las novedades que se han introducido, vale la pena citar los de que las clases de Historia y Ciencias se ilustran con proyecciones luminosas, pues, tenemos 1,800 vistas y un buen aparato de proyección. Podría agregar que el Liceo posee muy buen mobiliario escolar y que dispo tre otros casos, de un lengu para la enseñanza de idiomas asignaturas científicas y técni tán servidas por profesores d tado.

Como preguntáramos al señor vera Matte qué otras activida desarrollaba el Liceo, nos respo

—Desde luego, su biblioteca ciona para el público dos hora da noche, atendida por el biblio rio del establecimiento. Hay superiores nocturnos para servidos gratuitamente por el sorado del Liceo, en los que se fía Castellano, Dibujo Industrial giene, Instrucción Cívica, Hemos dado también gran impor cia a la extensión secundaria, ya se dió comienzo a una serie conferencias mensuales.

El mensaje de los maestros de Panamá a los profesores de Chile

LA GRAN FIESTA SOCIAL DE HOY ORGANIZADA POR LA ASOCIACION GENERAL DE PROFESORES

EL OBSEQUIO DEL SEÑOR MINISTRO DE PANAMA A LOS MAESTROS ORGANIZADOS

A las 4 y media de hoy se realizará en la Escuela Salvador Sanfuentes, una gran reunión social, con motivo de la recepción del mensaje que la Asociación de Mestros de Panamá ha enviado a la Asociación de Profesores de Chile.

Entregará este mensaje el Ministro de la República hermana don José Lefeuvre, quien aprovechará la ocasión solemne para obsequiar a la Asociación un valioso presente artístico. Este diplomático extranjero, lo mismo que el recordado ministro mexicano señor Carlos Trejo Lerdo de Tejada, ha sabido captarse hondas simpatías entre los profesores chilenos, organizados en la Asociación General, institución que mantiene, a su vez, estrechas relaciones con las sociedades de maestros de la América Latina.

Tanto la Junta Ejecutiva como la Agrupación de Profesores de Santiago, se han preocupado activamente de dar el mayor realce a este acto de alta confraternidad americana. Al efecto, han invitado a todo el profesorado de Santiago, sin distinción alguna y a muchas personalidades que se esfuerzan por transformar nuestra educación presente, para abrirle los amplios horizontes de la cooperación social y de la solidaridad humana. Este mensaje de los maestros de Panamá es un nuevo impulso a las ansias renovadoras de los nuevos maestros de la América Libre.

El programa para amenizar este acto estará a cargo de un grupo de profesores de la Agrupación Santiago. Así, Raúl Cabrera ejecutará al piano sus mejores proudcciones; la señorita Delia Segura y los señores Humberto Díaz Casanueva y Alejandro Gutiérrez leerán varios de sus poemas originales; el canto estará a cargo de la señorita María Luisa Mendoza y del coro de la Asociación; la señorita Zunilda Ortúzar y el señor Luis Ortúzar González recitarán escogidas composiciones de su repertorio.

En el acto de hoy hablarán en nombre de los profesores chilenos el presidente de la Junta Ejecutiva, el señor Ramón Jeréz, y el presidente de la Agrupación Santiago, señor Miguel Ruz.

Terminará la fiesta con un gran baile en los salones de la Escuela.

Comité de Profesores de 2.a Clase

Los profesores de segunda clase que residen en Santiago, juntamente con los que han venido de provincias, han constituido el siguiente comité, con el fin de defender sus derechos para que sean clasificados en primera clase y se les pague el sueldo correspondiente; quedando formado del modo siguiente:

Presidente, Carlos Arriagada R.
Secretario, señor Leonidas Suau C
Tesoreros, señora Josefina Rosales de Villega y Guillermo Cullodrán, por el profesorado de Mariluán

Se nos advierte que los profesores de provincia que quieran obtener datos sobre las gestiones que se efectúan, deben dirigir su correspondencia a calle López, Escuela N.o 64, o García Reyes 777.

Las elecciones del presidente en Dentística

El Martes, en Asamblea General, acordó este Centro verificar la presentación de candidatos, el 4 de Mayo y la elección el día 9. Hasta el momento sólo se diseñan los señores Alfonso Warnken y N. Canales.

Actividades del Comité de Normalistas Desocupadas

El Comité de Normalistas desocupadas, cumpliendo fielmente las normas trazadas al iniciar su campaña, de no desmayar hasta triunfar, ha continuado sus gestiones en favor de la causa, los que en estos últimos días han marcado un punto interesantísimo con las entrevistas que el Comité ha tenido con el Ministro de Instrucción y el Director General de E. Primaria, cuyos resultados entregamos a la consideración de los interesados de todo el país que han respondido a los anhelos del Comité.

En la entrevista con el Ministro de Instrucción, el Comité hizo una exposición de las aspiraciones de los profesores desocupados, especialmente de las mujeres, aspiraciones que han sido cristalizadas en una presentación que el Comité hizo al Gobierno al iniciar su campaña.

El Ministro manifestó que encontraba muy justas las aspiraciones del Comité y que para solucionar este problema de la desocupación y evitar irregularidades en los nombramientos, él dictaría un decreto basado en el informe que el Director de Educación Primaria había pasado al Ministerio, con motivo d presentación que el Comité h hecho anteriormente.

El Comité—como ya conocía forme del Director General— gunas observaciones sobre al puntos del informe, que fuero madas en cuenta por el señor Mi tro para tenerlas presentes al dactar el decreto. Esas considera nes se refieren a los nombram tos por antigüedad, de graduació por orden estricto de lugares, supeditación de normalistas po terinos y a los cursos rápidos arrojan un personal poco prepa

Ultimamente el Comité ha te conocimiento del decreto que el nistro dictará sobre este asunt estima que, a pesar de que no templa todos los principios tados por él, es, sin embarg triunfo que halaga a todos los fesores en general. Pero, a la estima que para que el decreto un resultado inmediato, cual es dar pronta colocación a los prof res que hace algunos años ha tenido su título, es de impe necesidad la destinación del necesario para las creacione forzosamente tendrán que hac puesto que, el problema de la ocupación y el aumento de la blación escolar en diferentes p de la República, así lo exigen. este requisito, pasarán los mes los años y el problema perma sin solución.

En la entrevista con el Dir General del Servicio, el Comité teó el problema en este sentid expuso los fundamentos de sus mores de que aún transcurrirá yor tiempo sin que consiguie resultado práctico, en su cam si la Dirección General no ab el problema de la desocupació de el punto de vista de las cre nes de plazas para atender exigencias del aumento de la blación escolar; de la inmedia sación de los nombramientos personas sin título profesional la suspensión de los permisos obtener el título de normalist los cursos de práctica de las cuelas Normales a los bachil mientras éstas escuelas arroj personal suficiente para las dades del servicio.

El Director General estuv acuerdo con lo manifestado p Comité y agregó que se ajusta lo dispuesto en el decreto que el bierno dictará sobre el partic una vez que éste llegase a su der, empezaría a hacer las ins ciones de todos los desocupados ra lo que pidió la cooperación Comité.

Sobre las creaciones, el Dir manifestó que ya se había pe un suplemento con ese objeto y una vez despachado, tendrían cación todos los desocupados a tardar en dos meses.

También agregó que él no res día de la autorización que da Intendentes, Gobernadores o V dores a los normalistas para qu bajen sin nombramiento, pues el nisterio, o la Dirección General nen esa facultad.

En otra oportunidad daremos conocer otros detalles de la ca ña de los normalistas desocu que tienden al éxito que se y haremos ver una vez más qu Comité no tiene otro objeto sin ner término al grave problem la desocupación y a las irregul des en los nombramientos del sonal de educación primaria.

El Comité de Normalistas Desocupados.

BRIGADA GERMAN VALENT LA BASTERRICA. — Cita a la gada para hoy a las 9 A. M.

LICEO NOCTURNO DE "FEDERICO HANSSEN". — Se sa a las alumnas de este est miento que aún no se hayan culado, y a las personas que teresen por ingresar a dicho que la matrícula está abierta.

Se advierte que la enseñan este establecimiento es grat es dada por alumnas de los superiores del Instituto Ped

Las personas que deseen ma larse, pueden acudir todos de 7 a 8 1/2 a su local, Eche 298. La matrícula permanecerá ta hasta el 15 de Mayo.

Propiedades Agrícolas
COMPRA-VENDE
Alfredo Tagle Rodríguez
Catedral 1137. Casilla 3132

PIELES
MODELOS NUEVOS
— EN —
Visont de Canadá
Nutria Hudson
Petit Gris
Astrakan
Murme.
y Visonet
PIELES PARA ADORNOS
PRECIOS BAJOS
EJECUTAMOS LOS MEJORES TRABAJOS POR CORTADORES DIPLOMADOS EN PARIS
DELICIAS ESQ. DIECIOCHO
Teléfono 4467
Peletería Blanco Encalada

LIMADOR
y armador necesito
S. DIEGO 1948

Canosos
Pueden hacer desaparecer las canas con Específico Benguria, no es tintura, deja el pelo suave y brilloso.
MONEDA 875
N|O.

Representaciones
de fábricas nacionales acepta comisionista con práctica de más de 18 años y clientela en todos los ramos, dentro y fuera de Santiago
Ordenes a CASILLA 3901

FUNDIDOR
Necesito
S. DIEGO 1948

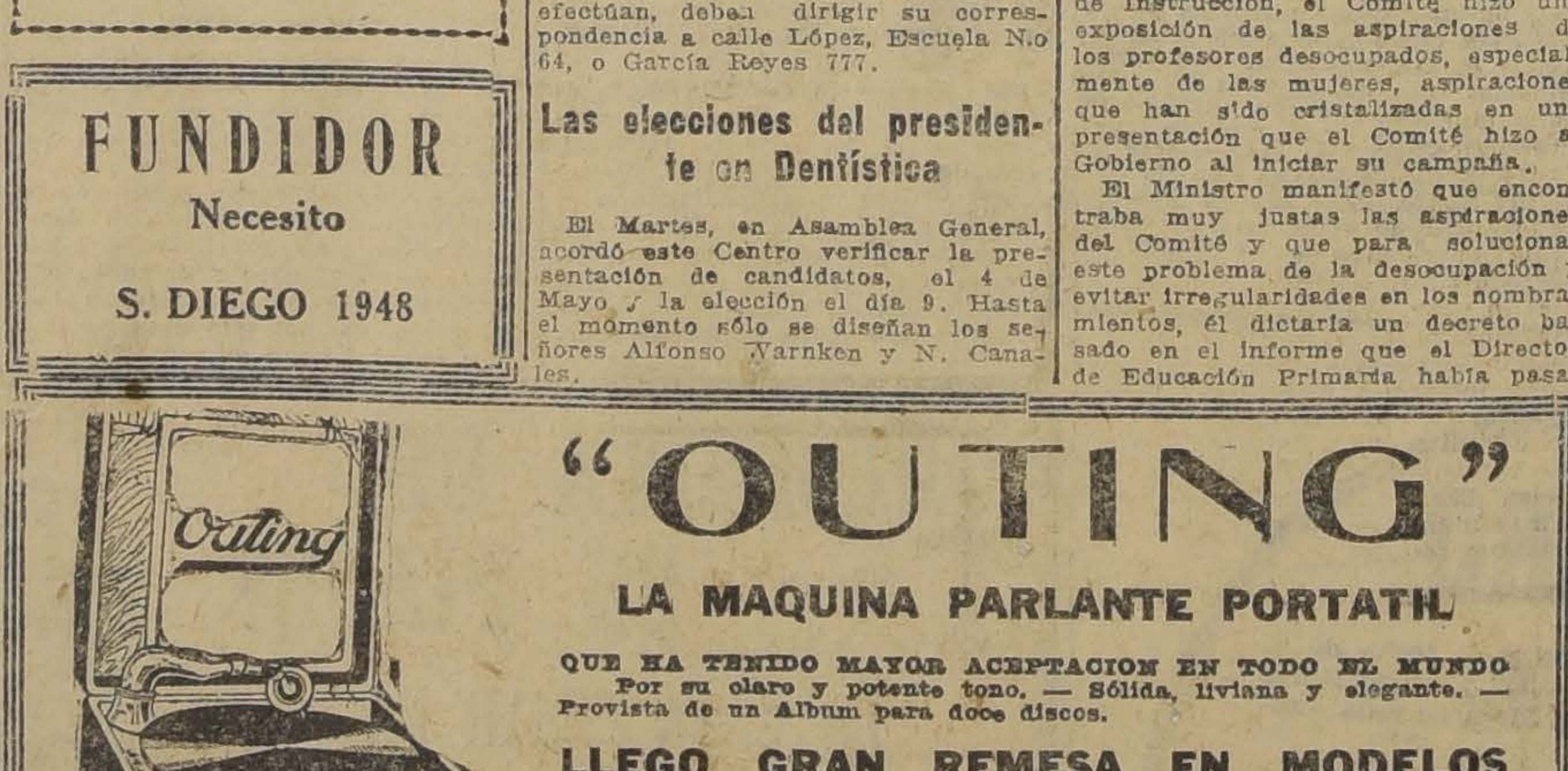

"OUTING"
LA MAQUINA PARLANTE PORTATIL
QUE HA TENIDO MAYOR ACEPTACION EN TODO EL MUNDO
Por su claro y potente tono. — Sólida, liviana y elegante. — Provista de un Album para doce discos.
LLEGO GRAN REMESA EN MODELOS "JUNIOR"
VENTA CON FACILIDADES DE PAGO
CESAR RAU. — AHUMADA 31.
DISCOS COLUMBIA, ODEON Y PAMPA

La Sociedad Anónima Funicular del San Cristóbal

Participa al público que en vista de una comunicación enviada ayer por el Ministerio de Obras Públicas a la Intendencia de Santiago, que considera el funicular como ferrocarril particular, en virtud de una disposición contenida en un decreto-ley recientemente dictado, HA DECIDIDO POSTERGAR LA ENTREGA AL SERVICIO PUBLICO, hasta que las obras sean recibidas por una comisión designada por el Gobierno.

DEFUNCION

Ha fallecido nuestro querido esposo y padre señor

Fernando Zúñiga Espinoza

Sus restos serán conducidos al Cementerio General hoy Domingo, a las 4 P. M., desde su casa habitación, Nataniel N.o 630.

LAURA G. v. DE ZUÑIGA E HIJOS

SE DESEA OBTENER UNA MAYOR RAPIDEZ EN LA TRAMITACION EN LOS ASUNTOS ADMINISTRATIVOS

En la mañana de ayer el Ministro del Interior, señor Armando Jaramillo envió la siguiente nota a los demás departamentos de Estado.

"Este Departamento, con el propósito de obtener mayor rapidez en la tramitación de los asuntos administrativos y reducir en cuanto sea posible la firma de S. E. con el objeto de permitirle estudiar personalmente y dedicar toda su atención a los asuntos de importancia general tiene interés en determinar las materias que podrían ser objeto de decretos que llevan únicamente la firma del Ministro del despacho, modificando la ley número 2209 de 1909.

Como hay necesidad de uniformar las prácticas a este respecto, me permito rogar a US. se sirva, si lo tiene a bien, manifestar a esta repartición, cuáles son los decretos de ese Departamento que, a juicio de US. podrían ser inconveniente para el servicio llevar únicamente la firma del Ministro".

ALBION Las Tintas que, por su firmeza e inalterabilidad, son preferidas por BANCOS, NOTARIAS Y OFICINAS PUBLICAS. N|O

IMPORTANTES NOMBRAMIENTOS DIPLOMATICOS

QUEDARAN EXTENDIDOS EN LA PROXIMA SEMANA

En la próxima semana quedarán extendidos importantes nombramientos diplomáticos. Son ellos los de Embajador en el Brasil, Ministro en Venezuela, y Cuba, Ministro en Centro América y Cónsul General en propiedad en Hamburgo. Ministro en Panamá. — Ayer quedó tramitado el decreto que nombra Ministro en Panamá al señor Renato Valdés Alfonso, ex-Encargado de Negocios en Austria.

JUBILACION DEL EX-MINISTRO EN URUGUAY

HA INICIADO SU EXPEDIENTE EL Sr. ENRIQUE CUEVAS BARTOLIN

Ha iniciado su expediente de jubilación el ex-Ministro de Chile en Uruguay, señor don Enrique Cuevas Bartolín, cuya personalidad se ha destacado con claros relieves en nuestra diplomacia.

El señor Cuevas Bartolín desempeñó durante su vida pública importantes cargos.

Fué Intendente de la provincia de Valdivia, secretario de la Legación en Londres, Encargado de Negocios en la misma ciudad, Encargado de Negocios en Noruega, Consejero de la Embajada en Washington, subsecretario del Ministerio de la Guerra y Ministro de Chile en las Repúblicas del Uruguay y el Paraguay.

COMITE PRO 1.° DE MAYO

El Viernes en la noche, celebró su segunda sesión este Comité y en cumplimiento de un acuerdo anterior, pasó a elegir la Mesa que dirigirá sus actividades, la que quedó compuesto en la siguiente forma:

Secretario general, Humberto Mardones.

Tesorero, Manuel Gallardo.

Secretario de actas, y correspondencia, Magallanes Díaz.

Asistieron delegados de las siguientes instituciones: Junta Administrativa del Gremio de Panificadores; Federación de Obreros y Obreras en Calzado, Junta Central de Arrendatarios, 5.a Comuna de Arrendatarios, 7.a Comuna de Arrendatarios; 8.a Comuna de Arrendatarios, 10.a Comuna de Arrendatarios, Comuna Quinta Normal de Arrendatarios, Obreros Metalúrgicos en Resistencia de la Fundición Libertad, Unión de Empleados Sección Santiago; Asociación de Profesores (Agrupación Santiago), Unión en Resistencia de Estucadores, Unión de Obreros en Ramo de Mueblería, Consejo Relacionador de Organizaciones Autónomas, Federación de Pintores en Resistencia, Unión en Resistencia de Empajadores en Damajuanas, Unión en Resistencia de Carroceros y Operarios de Garage, Unión en Resistencia de Albañiles, Unión de Fotógrafos, Sindicato Industrial de Oficios Varios, y varias otras organizaciones.

Se acordó que la Junta Directiva redactara el Manifiesto explicando el significado de este gran día de los trabajadores.

Se nombraron numerosas comisiones para que hagan la propaganda necesaria en todas las organizaciones obreras, se acordó renovar el llamado a todas las organizaciones que aún no han acreditado sus representantes, especialmente a la Federación Obrera de Chile y sus consejos dependientes. Se esbozó en líneas generales el programa que se realizará el 1.o de Mayo, quedando esquematizado en la siguiente forma: en la mañana, de ese día, se realizarán numerosos desfiles en los diversos barrios de la ciudad. Después las organizaciones se reunirán en sus locales para oir conferencias sobre el significado de esa fecha y en la tarde habrá una gran concentración de trabajadores, empleados, profesores, estudiantes, etc., en la Alameda de las Delicias, donde se levantarán numerosas tribunas, desde las cuales los oradores explicarán una vez más el origen, la trascendencia y la importancia que tiene para los trabajadores todos del Universo, la conmemoración de la masacre de Chicago.

Se acordó reunirse nuevamente hoy Domingo a las 6 P. M. en el local de los profesores, Rosas 1022.

DIRECCION DE IMPUESTOS INTERNOS

NOMBRAMIENTO DE INSPECTORES

Han sido nombrados inspectores internos los señores: Víctor Barros Lynch, Bolívar Risopatrón B., Alberto Zañartu Campino, Carlos García Robinson, Arnaldo Telles, Manuel Magallanes, Ricardo Monreal Gallardo y José Miguel González Ovalle, quienes obtuvieron las más altas mayorías en el concurso llevado a cabo últimamente ante los jefes de la Oficina Principal de Impuestos.

BOY-SCOUTS

Directorio General

LA ULTIMA SESION.—LA ROMERIA A LA TUMBA DEL Dr. DON ALCIBIADES VICENCIO

El Martes 21 del presente celebró sesión ordinaria este directorio general, bajo la presidencia del señor don José A. Alfonso y sirviendo de secretario el señor Alvaro Vicencio.

Se impuso de una nota de la Oficina Internacional que funciona en Londres, en la cual recomienda que no se den facilidades a ciertas personas, que vistiendo el uniforme de scouts, no pertenecen a la Asociación, y realizan sus viajes sin contar con los medios necesarios, con lo cual pueden desprestigiar el movimiento mundial de los boy-scouts.

El Directorio estimó muy oportuna la recomendación de la Oficina Internacional, dejando constancia que medidas análogas se habían acordado en Chile.

La misma oficina ha comunicado que el Gobierno del Portugal ha acordado conceder una rebaja de 50 por ciento en las tarifas de los ferrocarriles para grupos de scouts extranjeros.

El directorio entró a ocuparse del monumento que se levantará en el Cerro San Cristóbal como homenaje a la bandera nacional, monumento que se debe a la iniciativa del Directorio Provincial de Santiago. Sobre este particular se acordó nombrar una comisión compuesta por los señores: Del Canto, Doren, Oportus y Vicencio, para que de acuerdo con la Compañía del funicular y con el Intendente estudie la ubicación y terminación del monumento, informando al Directorio a la brevedad posible.

Se autorizó el pago del primer número de la revista "Siempre Listo", Memoria del Directorio, Memoria sobre Scoutismo y otras publicaciones.

El directorio general, teniendo presente que el día 30 del mes en curso es el aniversario del fallecimiento del doctor don Alcibíades Vicencio, fundador y primer presidente del scoutismo nacional, acordó realizar, como en años anteriores, una romería a su tumba en el Cementerio General, la cual se llevará a efecto el Domingo 3 de Mayo, a las 10 A. M. La secretaría invitará a los señores miembros del directorio.

En esta ocasión hará uso de la palabra el señor don Carlos Silva Vildósola, uno de los más entusiastas colaboradores que tuvo el doctor Vicencio en los primeros días de la fundación.

A indicación del secretario se acordó encargar a la comisión que estudia el reglamento de uniformes, equipo e insignias que formará un plan de adquisición de uniformes para boy scouts. Esta comisión debe reunirse el Martes 28 del presente. Por el momento se autorizó al guarda-almacén para adquirir 500 marmitas.

Se comisionó al director Sr. O'Brien para que se impusiera del movimento scoutivo en la provincia de Coquimbo.

CONSEJO NACIONAL PRO-PATRIA Y HOGAR

El próximo Miércoles a las cinco de la tarde se llevará a efecto una interesante conferencia organizada por el Consejo Nacional Pro-Patria y Hogar, dedicada a los obreros de la Maestranza de San Bernardo.

Está a cargo de la conferencia el doctor señor Flaviano Meza Olva, que ha hecho estudios especiales sobre las enfermedades sociales.

Además de la conferencia se exhibirán las películas "Sífilis" y "Gonorrea", además de un programa musical a cargo de distinguidas señoritas de San Bernardo.

El Departamento de Bienestar de la Empresa de los Ferrocarriles del Estado, que ha solicitado esta conferencia, invita tanto a los obreros de la Maestranza como a los vecinos de San Bernardo que se interesen por el estudio de estos problemas.

La conferencia se realizará en el Teatro Ferroviario.

Liga Protectora de Estudiantes Pobres

El Viernes último celebró sesión esta institución a la que asistieron los siguientes Directores y presidiendo el señor José Alfonso, Alemparte, don Luis, Arredondo don Alberto, Barros Valdés don Luis, Edwards Matte don Guillermo, Guzmán Maturana don Manuel, González don Jorge, Lillo don Samuel, Lira don Fernando, Melossi don Alfredo, Molina B. don Luis, Mansfield don Alberto, Novoa don Julio, del Río don Eugenio, Valdivieso B. don Fernando, Varas Velásquez don Miguel, y el doctor Valenzuela Larraín.

Entre otros asuntos se tomó conocimiento de las siguientes donaciones:

$ 500 donados por el International Sporting Club.

$ 100 donados por don Gabriel Amunátegui.

Un lote de libros de medicina donados por la señora Josefina Charme de Ovalle.

$ 100 donados por la señorita Cleofe Tolini.

$ 50 donados por la señora Isaura Dinator de Guzmán.

$ 100 donados por los profesores y alumnos del Liceo Manuel Barros Borgoño en memoria del inspector de ese colegio, don Hernán Espinosa Verdugo últimamente fallecido;

$ 1,000 saldo del legado a la Liga a don Florencio Luna.

Un reloj pulsera de oro donado por don Alberto Jenkins para que con su producto se ayude la Liga en su labor.

Se aceptaron como socios a los siguientes señores: Carlos Galicia, Guillermo Tagle Briceño, Bernardo Timmermann, Raquel Mora de Rojo, Berta Traversari de Ureta, Matilde Molina Morel, Juan Steinford, Carlos Pérez S., Jorge Huneeus Lavín, Julio Machicao, Gabriela Valdés Flores, Juana R. O'nell v. de V., Víctor Soto F., Teresa Botel, Emma Suárez, Samuel Claro V., Benjamín Claro V., Samuel Willhshaw, Gonzalo Claro, Rebeca Claro de Alemparte, Carmen Marta, Adriana, Elena y René Ureta K., Manuel Velasco Donoso, señorita Cleofa Tolini y Samuel Peña R.

Se despacharon en seguida socorros para 123 protegidos. Se concedieron, asimismo, socorros en dinero para 11 protegidos.

DEFUNCION

Ha fallecido la señorita

Tila Alvarez Sotomayor

Sus restos serán conducidos al Cementerio Católico hoy Domingo 26, a las 4 P. M. El cortejo partirá desde su casa habitación, calle Sotomayor. N.o 734.

LA FAMILIA.

DEFUNCION

Falleció la señorita

Prosperina Urzúa Urzúa

Sus restos fueron sepultados privadamente.

LA FAMILIA.

Calvos

Usen Específico Benguría, hace salir pero y quita Caspa, Grasas, Aceites y Seborreas.

MONEDA 875

N|O

DEFUNCION

Ha fallecido nuestro padre, don

Francisco Galdames

Sus restos serán sepultados privadamente en el Cementerio General, mañana Lunes, a las 9 A. M.

LUIS GALDAMES Y DANIEL GALDAMES

DEFUNCION

Ha dejado de existir nuestro inolvidable padre, señor

José Domingo Rojas Aguilar

Rogamos a nuestras relaciones y amigos y a los que lo fueron de él, se sirvan acompañarnos en la traslación de sus restos al Cementerio General, hoy Domingo 26, a las 11 A. M. El cortejo partirá desde la calle Rivera N.o 1637.

Favor que agradecerán: SUS HIJOS.

DEFUNCION

Ha fallecido nuestro consocio don

Laurencio Valdivia Ortega

(Q. E. P. D.)

Sus restos serán conducidos hoy, a las 4 1|2 P. M., desde el local social, San Francisco 2166, hasta el Cementerio General.

LA SOCIEDAD CORTADORES DE CARNES "EL ADELANTO"

EXPRESION DE GRACIAS

Damos las más infinitas gracias a las personas que se dignaron acompañar los restos de nuestro querido deudo

Saturnino Acevedo

a su última morada.

LA FAMILIA.

DEFUNCION

El 24 del presente falleció la señora

Rosario Sahueza v. de Lira

Sus restos fueron sepultados privadamente, saliendo el cortejo de su casa habitación, Dies de Julio 956.

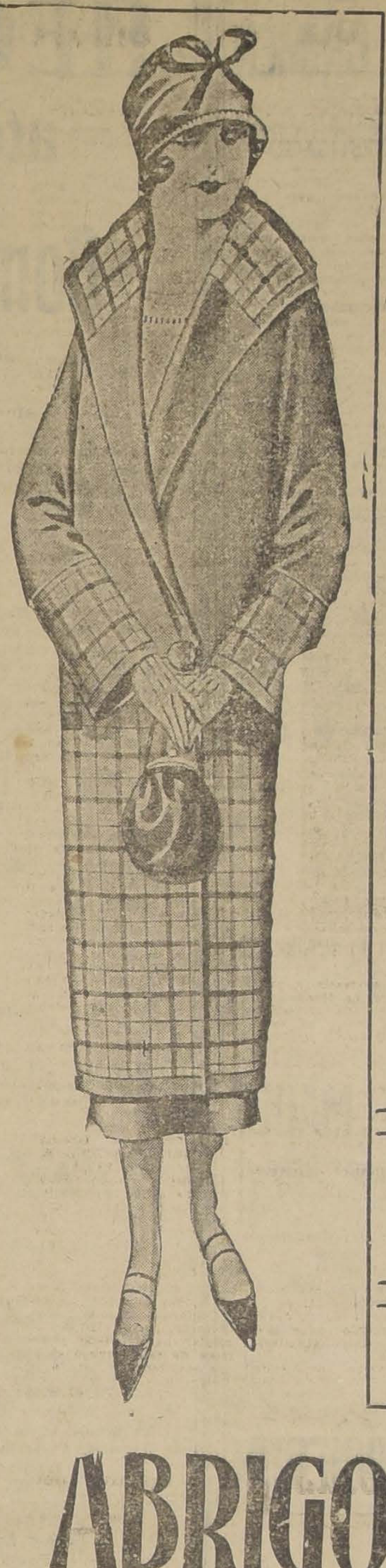

DESDE MAÑANA

LO MAS GRANDIOSO EN CASA Mc. ROSTIE

Entre Agustinas y Huérfanos.- Casilla 834. - Teléfono 37.- Ahumada 274

ABRIGOS

ABRIGOS DE PIEL DE OSO, en todos colores de moda, en distintos modelos de alta novedad, a elegir ... ... $	85.00
ABRIGOS confeccionados en rica gamuza francesa, pura lana, con forro de seda, en todos colores de moda, modelos de alta novedad, a elegir ... ... $	125.00

ABRIGOS

ESCOCESES, INMENSO SURTIDO

A ELEGIR $ 165.00

ABRIGOS confeccionados en gamuza francesa de pura lana, importados, de gran fantasía, últimas creaciones de alta novedad ... ... $	190.00
ABRIGOS imitación piel, de gran novedad, últimas creaciones, desde ... ... $	350.00

VESTIDOS

CONFECCIONADOS EN RICO TERCIOPELO DE PURA LANA Y POPELINA, CON ADORNOS ULTIMOS MODELOS DE ALTA NOVEDAD

a elegir $ 98

LANAS

ACABAMOS DE RECIBIR UN INMENSO Y VARIADO SURTIDO DE LANAS INGLESAS EN TODOS COLORES, A PRECIOS MUY CONVENIENTES

MEDIAS

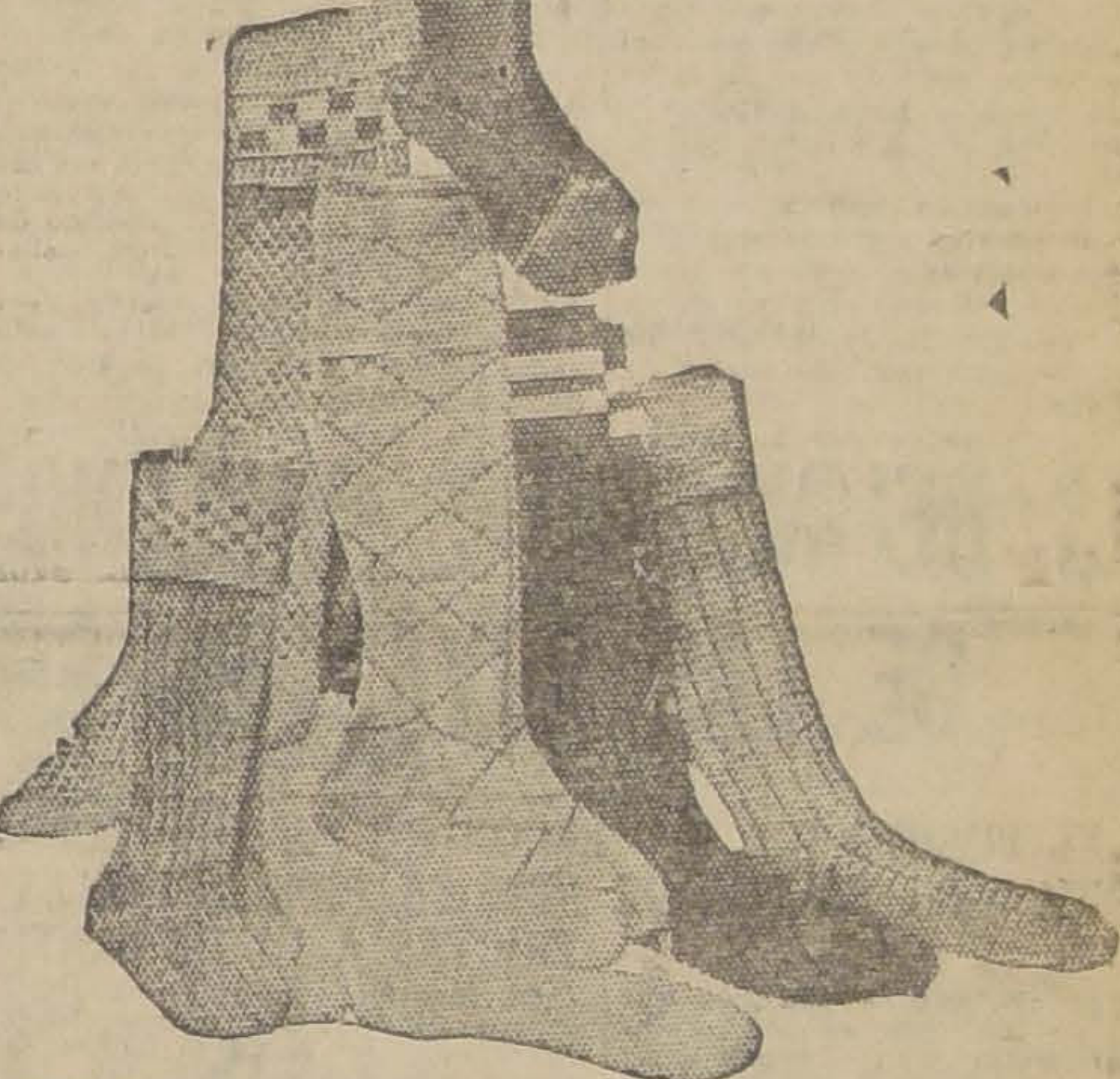

MEDIAS DE RICA SEDA FRANCESA, con costura y en todos colores de moda. Antes, $ 7.90 par; ahora ... ... $	6.50
MEDIAS DE SEDA ENTERA, con costura y en todos colores de moda. Valían $ 16.90 par; ahora ... ... $	9.90
MEDIAS DE PURA SEDA FRANCESA, con flecha calada, con costura y talón bien reforzado. Valían $ 30.00; ahora, el par ... $	19.90
MEDIAS DE SEDA, de a afamada marca "Kayser". Ocasión, par ... ... $	27.00
MEDIAS DE FINISIMA SEDA, con costura y en todos colores. Valían $ 35.00 par; ahora $	29.90

Medias de Seda

GARANTIDAS SIN FALLA, en todos colores, el par ... ... $	4.80

Medias de Hilo

MEDIAS DE MEDIO HILO, con costura, en todos colores, el par ... ... $	3.90
MEDIAS DE VELO DE HILO, artículo muy fino, con costura y en todos colores, artículo muy durable y de gran moda. Valían $ 7.50; ahora ... ... $	5.95
MEDIAS DE HILO, con flecha calada y en gran variedad de colores, con costura y talón bien reforzado, el par ... ... $	6.90
MEDIAS DE HILO ESCOCIA, muy finas y trasparentes, con costura y talón bien reforzado. Valían $ 10.90; ahora ... ... $	8.50

Medias Sport

PARA NIÑOS, EN TODOS TAMAÑOS Y COLORES, EL PAR

DESDE $ 5.90

JERSEYS

DE LANA, TEJIDOS Y CARDADOS, lindos modelos muy variados ... ... $	59.50

CHALECOS

DE LANA, TEJIDOS, con manga larga, especiales para trajes sastre, artículo importado y de alta novedad. Valían $ 38.00; ahora $	22.90

Las NOVEDADES INGLESAS

AHUMADA 274, ENTRE AGUSTINAS Y HUERFANOS

EN UN NEGOCIO DE LA CALLE SAN PABLO SE PRODUCE UN HORROROSO CRIMEN

"EL ÑATO" DESPEDAZA EL CRANEO DE SU CONTENDOR DE UN CERTERO BALAZO.—LOS CARABINEROS DE LA COMUNA DE YUNGAY INICIAN LAS PRIMERAS INVESTIGACIONES Y DETIENEN A VARIOS INDIVIDUOS

Los habitantes de la comuna de Yungay, especialmente aquellos que tienen su domicilio en la calle de San Pablo, fueron alarmados antenoche con el ruido provocado con la detonación de un arma de fuego.

¿Qué había ocurrido?

Tanto las personas que se encontraban en los alrededores, como los carabineros destacados en la comuna, iniciaron en el acto las averiguaciones y así se pudo establecer que en un negocio de propiedad de Elena Zamorano Barahona se había producido un crimen y del que fué víctima un desgraciado trabajador de ese lugar.

Como ocurre en la generalidad de estos casos, gran parte de culpa en la realización de este hecho tuvo el alcohol, ya que los protagonistas y testigos de la desgracia se encontraban bebiendo.

He aquí cómo se produjo el crimen que comentamos y que ayer en la tarde fué puesto en conocimiento del juzgado del crimen de turno:

ALFARO, ALIAS "EL ÑATO"

En el citado negocio que está ubicado en calle de San Pablo N.o 4435, se hallaban tomando un individuo de apellido Alfaro, más conocido con el apodo de "El ñato"; otro, a quien llaman en los alrededores "El culco"; Andrés Ahumada Aguilar, Eduardo Cañas Conrteras, Rolando Contreras Romero, Humberto Allende Allende y Ernesto Contreras Espinoza.

Casi todos estos sujetos son gañanes, radicados en esos alrededores y que en las noches visitan los numerosos negocios de esa comuna en busca de licor.

Allí permanecieron hasta las 9 de la noche, más o menos, hora en que se produjo la desgracia y que costó la vida a un muchacho joven, como que cuenta sólo 25 años de edad.

Todos se pusieron a beber en la mayor armonía y ninguno de ellos tal vez imaginó que la alegre camaradería de los primeros momentos se iba a ver envuelta en los sangrientos pliegues de la tragedia.

Pero el Destino ya lo había acordado así y toda la siniestra predicción se cumplió al pie de la letra.

LA DISCUSION TRAGICA

Entre el tal Alfaro y Ernesto Contreras Espinosa se produjo una agria discusión que luego tomó serias proporciones.

Ninguno de los dos quiso dar al contrario la razón de sus asertos, de modo que el debate fué agriándose momento a momento.

Y en esta forma llegó el instante preciso en que ambos se fueron a las manos sin consideración ninguna.

Pero la disputa no iba a terminar aquí, sino que alcanzando mayores caracteres, se iba a convertir en un odioso asesinato.

Fué lo que ocurrió y un cadáver quedaba allí atestiguando la realización del crimen.

El tal Alfaro, que es un sujeto de malos antecedentes, viendo tal vez la discusión perdida, sacó un revólver que llevaba consigo e hizo un disparo en contra de la desgraciada persona que tenía a su frente y le despedazó el cráneo.

Las consecuencias no pudieron ser más trágicas, ya que Ernesto Contreras Espinosa, que era el adversario de "El ñato", dejaba de existir casi instantáneamente.

LA ALARMA

Los hechos consumados produjeron, como es natural, la mayor alarma entre los demás individuos que estaban bebiendo y entre las personas de los alrededores, que en el acto se trasladaron al sitio del suceso con el objeto de imponerse de lo que allí había ocurrido.

Y aprovechándose de esa justa alarma tanto "El ñato", autor de esa muerte, como "El culco", emprendieron la fuga para escapar de la acción de la justicia, que ya veían encima.

Por esta causa, cuando llegaron los carabineros de la tenencia de esa comuna, ya el homicida estaba demasiado lejos logrando burlarlos por el momento.

Tampoco se encontró el arma homicida y es de presumir que el hechor huyó con ella.

Sólo estaba allí el cadáver del desgraciado Contreras, como prueba del crimen consumado a las 9 de la noche, cuando aun no se habían recogido las personas de los alrededores.

LAS PESQUISAS

Como decimos al comenzar, los carabineros tuvieron noticias de esa muerte a los pocos momentos que ella había ocurrido.

Inmediatamente se trasladaron al negocio de la Zamorano e iniciaron las investigaciones acerca de cómo había ocurrido ese homicidio, que tenía alarmado a todo el barrio.

Y de las contestaciones de la dueña del negocio, como de los que estuvieron presentes en la tragedia, se llegó al resultado que conoce el lector por los detalles que proporciona la presente información.

Y una vez conocidos todos los antecedentes del crimen, los carabineros aprehendieron a todos los que estaban en el negocio en los instantes en que ocurrió la desgracia y a la dueña del mismo para que informaran al juez del crimen acerca de la comisión de este grave delito.

En la tarde de ayer fueron trasladados al tribunal e interrogados por el juez señor Erazo, magistrado que ordenó la iniciación del sumario respectivo.

A LA MORGUE

Antenoche mismo, el juez de distrito del lugar, a quien recurrieron los carabineros, pues no se hallaba en su casa el de subdelegación, ordenó que se levantara el cadáver y fuese trasladado a la Morgue a disposición del juzgado del crimen de turno.

El juez señor Erazo dispuso que el médico legista practicara la autopsia respectiva para establecer las verdaderas causas que originaron la muerte del desgraciado Contreras.

Por otra parte, se dispuso también que la Sección de Seguridad iniciara las diligencias necesarias para detener al culpable a fin de que su delito no quede impune.

UN GRAVE INCIDENTE EN SANTA ELENA ESQUINA DE MAULE

POR UNA MUJER SE DA UNA BATALLA CAMPAL, EN LA QUE HUBO BALAZOS Y HERIDOS

La 12.a comisaría puso ayer a disposición del juzgado del crimen a Francisco Becerra Delgado y Custodio Calderón Abarca, quienes tomaron parte en unas graves incidencias y en las que hubo contusos y heridos.

Según la versión policial que se ha dado al efecto, algunos guardianes de esa comisaría llevaban presa a una mujer, la que dió voces de auxilio para que la defendieran de la acción de esos representantes de la autoridad.

A los gritos dados por la mujer, acudieron varios carreteros, formándose un grave desorden en calle Santa Elena esquina de Maule.

Y como los guardianes no aceptaron dar en libertad a la detenida, hubo una de golpes entre varios individuos y un balazo que fué a herir gravemente a Domingo Serrano.

Cuando se restableció la calma, la policía detuvo a los dos carreteros nombrados y condujo a la Asistencia Pública al herido, donde se diagnosticó que se hallaba en estado de gravedad, por lo que quedaba hospitalizado.

En la tarde de ayer, el juez del crimen de turno, señor Erazo, inició el sumario respectivo, interrogó a los detenidos por la policía y dispuso que el tribunal se constituyera en la Asistencia Pública para tomar declaración al herido, a fin de que explique cómo ocurrieron esos desgraciados sucesos.

Por otra parte, la Sección de Seguridad recibió instrucciones a fin de que practique algunas diligencias que permitan establecer la verdad de lo ocurrido y la responsabilidad que pueda afectarles a los carreteros en este grave accidente.

TRES DELINCUENTES CHIILENOS QUE HICIERON DE LAS SUYAS EN BRUSELAS

COMO EL CUENTO DEL TIO ENCONTRO MUCHOS SOBRINOS EN AQUELLA TIERRA HEROICA.—LA POLICIA DE BELGICA PIDE DETALLES ACERCA DE ESTOS COMPATRIOTAS A LA DE SANTIAGO

Son tres ciudadanos chilenos que cansados de delinquir en las ciudades de su patria y en algunas capitales suramericanas, atravesaron el charco en busca de aventuras.

En un vapor cualquiera, ya que el deseo de ellos era únicamente llegar cuanto antes a los puertos del Atlántico o de otro mar cuyas costas besaran el Continente europeo, se embarcaron esos tres compatriotas para pisar tierra firme en las playas de Bélgica.

La industriosa nación que tanto sufriera con las calamidades de la última guerra, pero que ahora restaura sus heridas con una acción esforzada y constante, recibió a los chilenos, los cuales se radicaron allí en espera de un buen golpe.

Y como ellos no iban a trabajar, ya que eso no lo habían hecho ni en su patria, sino a delinquir, muy luego empezaron a demostrar su capacidad en toda clase de robos.

No tuvieron para qué esos ciudadanos recibir lecciones de los delincuentes del país donde se hallaban, pues eran ya maestros en el arte de robar y aunque los ladrones europeos se creen capaces de enseñarle a todo el mundo, esos tres chilenos los dejaron chiquitos con la experiencia recogida en su país, el que se halla en el último rincón del mundo tras las altísimas montañas andinas.

Los primeros tiempos fueron de dura prueba para los delincuentes internacionales, pero poco a poco se fueron acostumbrando al ambiente belgicano, especialmente al de Bruselas, que fué la sede de sus trabajos.

Los robos que hacían los "rotos" eran continuos y la policía de Bruselas no los podía descubrir. Y a cada golpe que denunciaban las víctimas, los chilenos contestaban con otro.

Y así fué como el "cuento del tío", delito netamente criollo, llegó a tener muchos sobrinos en las personas de los confiados hijos de aquella tierra heroica.

Pero ¿quiénes eran los audaces delincuentes que la policía de Bruselas no podía descubrir?

Todos se preguntaban acerca de los misteriosos malhechores que no figuraban en las largas listas de las policías, pues cada víctima daba una filiación distinta a las que existían en los archivos policiales de la capital de aquel reino.

Pero como todo tiene su fin en este mundo, por muy lagartos que fueran los delincuentes chilenos, después de una serie de golpes afortunados cayeron en poder de los detectives del Rey Alberto, los cuales seguían con interés los pasos de esos individuos que estaban dando tanto que hacer a las autoridades de Bruselas.

Tan pronto como fueron descubiertos y aprehendidos, se les llevó en el acto a presencia del juez de la capital de Bélgica, quien los interrogó largamente.

—¿Cómo te llamas tú? le dijo a uno de los detenidos.

—Luis Nielson, señor, contestó el interpelado.

—¿De dónde eres?

—De Chile, señor.

—¿De qué ciudad?

—De Valparaíso.

—¿Y tú?

—Pedro Oscar Troncne. De Chile de Valparaíso también.

—¿Y el último?

—Elías Cabrera, de Chile, nacido en la ciudad de Concepción y domiciliado últimamente en Santiago, calle de Teatinos, frente a la Sección de Seguridad de mi patria.

El juez dió orden de prisión en contra de los tres compatriotas y desde entonces éstos se hallan en la cárcel pública de Bruselas, según noticias de la policía de esa ciudad que han llegado a la Oficina de Identificación de Santiago y la que pide detalles acerca de esos delincuentes que atravesaron el Océano en busca de aventuras y de víctimas para sus golpes.

Atropelló a un chico y lo mató

En calle de San Isidro, frente a la de Eleuterio Ramírez, ocurrió ayer tarde un desgraciado accidente, que ha sido muy lamentado por las personas que tuvieron la oportunidad de presenciarlo.

A esa hora, un auto que seguía por ese camino, atropelló a un chico, causándole tan graves contusiones, que dejaba de existir pocos momentos después.

En el acto se dió aviso a la policía, la que inició las investigaciones para conocer el nombre de la víctima y el de la persona que gobernaba el auto culpable.

Sobre la detención de un peligroso delincuente argentino

LA DIRECCION GENERAL DE POLICIAS FELICITA A LOS FUNCIONARIOS QUE TOMARON PARTE EN ELLA

En el Boletín N.o 29 de la Dirección General de Policías, se publica lo siguiente:

"Núm. 956. — Valdivia, Abril 8 de 1925. — Señor Director General: El 27 del mes próximo pasado, personal de la comisaría de la policía de Talcahuano, compuesto del subinspector 1.o Roberto Suazo, agentes 1.os Brígido Figueroa y Manuel González, a cargo del comisario-jefe don Filidor Molina, lograron detener a Ricardo Brasch, individuo extranjero, encargado tiempo atrás por la policía de Buenos Aires, condenado por doble homicidio y robo a reclusión perpetua, condena que había quebrantado.

Dicho individuo fué reconocido por el detective argentino, don Víctor Fernández Bazán, como el mismo que se había encargado.

Hechos de esta naturaleza, dejan de manifiesto la preocupación y dedicación que el jefe de la policía de Talcahuano, señor Filidor Molina, sub-inspector señor Suazo y demás personal que tomó parte en la aprehensión de dicho individuo, ponen en el cumplimiento de sus deberes.

Esta jefatura estima que a dicho funcionario debe felicitársele por esa Dirección General, por intermedio del Boletín semanal, para dar a conocer al personal de la República su actuación y para que sirva de estímulo a los funcionarios policiales.

Lo que comunico a Ud. para su conocimiento y fines del caso. — Dios guarde a Ud. — **E. Marchant Lecaros**, sub-prefecto-jefe de la V Zona. — Al señor Director General de Policías. — Santiago."

Era reincidente en robos de animales

Y POR ESTA CAUSA ACABA DE SER CONDENADO A CINCO AÑOS Y UN DIA DE PRESIDIO

El cuarto juzgado del crimen ha dado término al proceso que se instruía en contra del reo Rogelio Arrieta Pizarro, a quien se acusaba de ser el autor de varios robos de animales.

En esta clase de delitos, Arrieta, según los antecedentes que se desprenden del proceso que se le siguió, era ya reicidente.

El último abigeato lo cometió en el fundo "Mina Desengaño", de propiedad de don Felipe Tupper, y que se halla ubicado en este departamento, región poniente.

Los carabineros de la comuna de Yungay, y que se hallaban destacados en Lampa, encontraron al reo en circunstancias que se llevaba varios animales, los que se encontraban pastando en el camino y como tenían noticias de que Arrieta se dedicaba a esta clase de "trabajos", lo aprehendieron y lo pusieron a disposición del juzgado del crimen que lo era el 4o.

En la tramitación del proceso se comprobó fehacientemente la culpabilidad del reo, quien ingresó a la cárcel, abrumado con las pruebas en su contra.

El juez señor Marcos Aguirre lo condenó a la pena de cinco años y un día de presidio por el delito de robos reiterados de animales, pero como Arrieta no se sintiera satisfecho con la condena, apeló de ella a la Corte de Apelaciones.

Y este tribunal, conociendo de la causa, confirmó la sentencia de primera instancia en todas sus partes.

Como se ve, la situación del reo no se mejoró con el paso dado, y en vista de que los antecedentes ya han regresado al tribunal de origen, se ha dispuesto que Arrieta dé cumplimiento a la sentencia que se le aplicó.

Con este objeto, Arrieta deberá ser trasladado en breve a la Penitenciaría, a fin de permanecer allí los cinco años y un día que le aplicaron los tribunales.

HECHOS ELOCUENTES
atestiguan los buenos servicios
DE LA
Compañía Chilena de Transportes

Señor Gerente de la
COMPAÑIA CHILENA DE TRANSPORTES.
Presente.

Muy señor nuestro:

Atendiendo a su consulta verbal en que usted desea saber si estamos satisfechos de los servicios de acarreo de nuestra mercadería que nos presta la Compañía Chilena de Transportes, tenemos el agrado de dejar constancia que durante el largo tiempo que usamos de sus servicios hemos sido atendidos con prontitud y puntualidad, y en muchos casos, estableciendo un verdadero record de rapidez en el transporte de carga desde Valparaíso a esta capital.

Saludan a usted atentamente, sus SS. SS.

p. p. Betteley & Co.—(Firmado) E. LOPEZ G.

Señor Gerente de la
COMPAÑIA CHILENA DE TRANSPORTES
Presente.

Muy señor nuestro:

Nos es grato certificarle, que durante el tiempo que ocupamos los servicios de la Compañía que Ud. representa, nos ha significado a nuestra firma, una apreciable economía en los fletes de Valparaíso a Santiago, y hemos recibido la carga en la mayoría de los casos en 24 horas y siempre a nuestra entera satisfacción, de lo que estamos muy agradecidos y nos obliga a recomendar los servicios de la Compañía Chilena de Transportes.

Quedamos de Ud. sus más Attos. y SS. SS.

(Firmado) CATAN HNOS.

Señor Gerente de la
COMPAÑIA CHILENA DE TRANSPORTES
Presente.

Muy señor nuestro:

Después de habernos servido de los medios de transporte de esa Compañía desde alrededor de un año atrás, nos es un placer expresarle nuestra satisfacción por sus servicios, tanto en la rapidez de los despachos como por las ventajas que proporciona su tarifa de fletes.

Puede Ud. disponer del contenido de la presente para los fines que le convenga y aprovechando esta oportunidad para saludarlo, quedamos de Ud. Attos. y SS. SS.

(Firmado) MERCERIA SANTIAGO. Ostertag, Warner & Co.

Señores la
COMPAÑIA CHILENA DE TRANSPORTES
Presente.

Muy señores nuestros:

Tenemos mucho gusto en manifestarles que nosotros, uno de sus primeros clientes, estamos completamente satisfechos con el servicio y la atención que hemos recibido hasta ahora a manos de su Compañía y tomando en cuenta la situación en general y las dificultades hoy por hoy en los transportes, consideramos sus tarifas comparativamente bien razonables.

Nos es grato firmarnos como siempre, sus más Attos. y SS. SS.

(Firmado) CLARK & TISKA.

Por la presente deseamos dejar constancia que la Compañía Chilena de Trasportes se encargó de la movilización del equipaje del Honorable Elbert H. Gary, habiendo cumplido en el desempeño de su cometido a nuestra entera satisfacción, y no trepidamos en recomendarla a cualquiera persona que necesite de sus servicios.

(Firmado) United States Steel Products Company, FEDERICO MEKIS, Gerente.

Señores,
COMPAÑIA CHILENA DE TRANSPORTES
Presente.

Muy señores nuestros:

Nos hacemos un deber de hacer llegar hasta Uds. nuestro reconocimiento y agradecimientos por la manera correcta y buena atención que Uds. prestaron a la movilización de las maquinarias que hemos traído por conducto de esa Compañía desde Valparaíso

No creíamos jamás que una empresa que recién inicia sus operaciones con el comercio, contara con tanta práctica en el manejo de bultos delicados y de gran peso, como fueron los que les confiamos para su transporte.

Debemos también dejar especial constancia del correcto comportamiento del personal, tanto de la Oficina de Valparaíso como del de ésta, y nos es grato manifestarles, que será para nosotros un deber el recomendar a Uds. a nuestras numerosas relaciones comerciales.

Aprovechamos la oportunidad de saludarles y reiterarles nuestros agradecimientos, y quedamos de Uds. sus muy Attos. y SS. SS.

(Firmado) HASBUN & LUTFI.

Señor Luis Veloz,
GERENTE CIA. CHILENA DE TRANSPORTES.
Presente.

Estimado señor mío:

Motivo tiene la presente expresarle a Ud. mis sinceros agradecimientos por la manera en que se ha servido atender en toda ocasión a los varios encargos que durante más o menos un año he tenido ocasión de pedir a su Compañía.

Me es especialmente grato dejar constancia de la cortesía y pronta atención siempre dispensada, sea en cuanto a carga como también en lo tocante a embarques y desembarques en el Puerto. Estoy altamente satisfecho del trabajo comercial y muy reconocido por la forma cortés en que todo ha sido ejecutado, combinado con esmerada atención a detalles. Si en algo pueda yo corresponder su gentileza, disponga Ud. libremente del que le saluda y se suscribe de Ud. su Atto. y S. S.

(Firmado) T. C. NEAL.

Señor Gerente de la
COMPAÑIA CHILENA DE TRANSPORTES
Valparaíso.

Muy señor nuestro:

Nos es grato dirigirnos a Ud. con el fin de poner en su conocimiento que esta Compañía está altamente conforme y satisfecha de la forma como la Compañía que Ud. dirige atendió el servicio de movilización de los equipajes de los turistas norteamericanos que por intermedio de esta Compañía llegaron a Chile por el vapor "Essequibo".

Los servicios de su Compañía fueron utilizados tanto en este puerto como en Santiago y en ambos casos, repetimos, hemos quedado conformes y satisfechos por la forma en que se nos ha atendido.

Saludamos a Ud. muy atentamente, SS. S.

(Firmado) THE AMERICAN EXPRESS CO., INC.

Señor Gerente de la
COMPAÑIA CHILENA DE TRANSPORTES
Presente.

Muy señor nuestro:

Nos es especialmente grato dejar constancia por medio de la presente que, durante el largo tiempo que ocupamos los servicios de la Compañía que Ud. dirige, en lo que respecta a la movilización de nuestra carga entre Valparaíso y ésta, carga que en la mayoría de los casos nos ha sido entregada en el corto plazo de veinticuatro horas.

Asimismo debemos certificar la buena atención que en otros servicios de traslado de carga en general, nos ha prestado la oficina de su cargo, los que nos obliga a recomendar su Compañía a nuestras relaciones comerciales.

Aprovechamos la oportunidad para suscribirnos sus muy atentos y SS. SS.

(Firmado) GARCIA & CO.

Señor Gerente de la
COMPAÑIA CHILENA DE TRANSPORTES
Calle Huérfanos N.o 780
Presente.

Muy señor nuestro:

Queremos dejar constancia por la presente, de los buenos servicios que en todo momento nos ha prestado la Compañía que Ud. representa, tanto por sus bajas tarifas como por la rápida atención que ha prestado a nuestras órdenes durante el largo tiempo que nos servimos de su Compañía.

Queda Ud., señor Gerente, autorizado para hacer uso de la presente, y nos suscribimos de Ud. sus muy Attos. y SS. SS.

(Firmado) JUAN HASSE & CO. LTDA.

CONSULTE NUESTRAS TARIFAS Y PRUEBE LOS SERVICIOS DE LA COMPAÑIA CHILENA DE TRANSPORTES

Y QUEDARA UD. CONVENCIDO DE LA BUENA ATENCION QUE LE PRESTA ESTA COMPAÑIA A TODA ORDEN E INSTRUCCIONES QUE RECIBE

OFICINA SANTIAGO:
CALLE DE HUERFANOS N.o 780 — TELEFONO INGLES N.o 1736 — CASILLA N.o 924

OFICINA VALPARAISO:
CALLE BLANCO N.o 136 — TELEFONO INGLES N.o 22 64 — CASILLA N.o 862

AGENTES CORRESPONSALES EN TODA LA COSTA NORTE

PARA LA EXPOSICION INDUSTRIAL INTERNACIONAL DEL CENTENARIO DE BOLIVIA, LA COMPAÑIA ESTA ACEPTANDO ORDENES DE EMBARQUE, VIA ARICA

NO SE HA CONCEDIDO LA AMNISTIA A LOS SUBOFICIALES CASTIGADOS DEL EX-REGIMIENTO VALDIVIA

En la Secretaría de la Presidencia se nos ha informado que no es efectivo, como algunos órganos de publicidad lo han asegurado, que se haya otorgado la amnistía a los sub-oficiales castigados por los sucesos del ex-Regimiento "Valdivia". La petición atendida por la Presidencia se refiere a una reclamación formulada por los ex-clases del citado ex-Regimiento, que no fueron recibidos para que se les concediera sus retiros del Ejército en conformidad a los años servidos y las pensiones a que tuvieran derecho, de acuerdo con la ley.

Al mismo tiempo de aceptarse la referida petición se dieron facilidades a los interesados para que regresaran a los lugares en donde se encuentran sus familias.

Se lamenta profundamente que se mezclen cuestiones de orden y disciplina, que miran a la seguridad interna del Estado, con afirmaciones de un carácter político que pueden producir dificultades nacionales que no podrán reparar los que las provocan con sus indiscretas e inoportunas aseveraciones.

Un deber de patriotismo impone la necesidad de no tratar cuestiones relacionadas con la disciplina del Ejército, y si se continúa en ese terreno, el Gobierno se verá en el duro caso de tomar las medidas severas que procedan.

CARTILLA PLEBISCITARIA

Tienen derecho a voto en el Plebiscito que decidirá de la nacionalidad definitiva de Tacna y Arica:

I

Los nacidos en Tacna o Arica, hombres de 21 años de edad o que cumplan esa edad antes del 31 de Agosto próximo, y que sepan leer y escribir, cualquiera que sea la nacionalidad de los padres y la ocupación que tengan o hayan tenido, y aunque pertenezcan o hayan pertenecido a las fuerzas armadas.

II

Los residentes: chilenos o peruanos, hombres mayores de 21 años de edad o que la cumplan antes del 31 de Agosto próximo, que sepan leer y escribir, que hayan residido en la provincia de Tacna **dos años continuos antes del 20 de Julio de 1922 y desde el 20 de Julio de 1922 hasta la fecha,** o sea un total de **cinco años.**

III

Los extranjeros hombres de 21 años que sepan leer y escribir, residentes en Tacna o Arica los mismos cinco años anteriormente dichos y que en el momento de inscribirse hagan una declaración de su voluntad de naturalizarse en el país que gane el Plebiscito.

NO TIENEN DERECHO A VOTO:

a) Las mujeres.

b) Los hombres menores de 21 años.

c) Los individuos que actualmente pertenezcan o hayan pertenecido los últimos cinco años a las instituciones armadas (Ejército, Marina, Carabineros, Policía y Gendarmería) a menos que sean nacidos en Tacna o Arica;

d) Los que en la actualidad pertenezcan o hayan pertenecido en los últimos cinco años a la Administración Pública en los servicios políticos, judiciales y fiscales, salvo que sean nacidos en Tacna y Arica.

(Pertenecen al servicio político los empleados de Intendencias y Gobernaciones; al servicio judicial los que forman parte de la Administración de Justicia: Juzgados, Cárceles, etc.; y al servicio Fiscal, los empleados de Hacienda, Tesorería, Aduanas, Resguardos e Impuestos Internos. Los demás empleados públicos tienen derecho a voto si tienen las condiciones fijadas).

e) Los que hayan sido condenados a pena aflictiva o infamante por delito no político.

f) Los que se hallan en interdicción por causa de demencia.

RADIO CHILENA

LAS AUDICIONES DOMINICALES DE HOY. — PROGRAMAS DE LA SEMANA QUE SE INICIA.

A las 11 de la mañana de hoy, la Estación C. R. C., de la Radio Chilena, transmitirá, como de costumbre una conferencia de carácter religioso. Estará a cargo de esta conferencia, el conocido orador sagrado Presbítero señor Alfredo Silva Santiago.

En la tarde, desde las 2 se transmitirá, el desarrollo, resultados y dividendos de las carreras que tienen lugar en el Club Hípico de Santiago.

Los programas nocturnos de la semana que se inicia, han sido cuidadosamente seleccionados y tendrán ellos algunas novedades que seguramente llamarán la atención de los señores aficionados. El lunes terminará su interesante conferencia sobre los últimos momentos de Balmaceda, el profesor don Augusto Iglesias. El Miércoles próximo, la conocida educacionista señora Enriqueta Allaga de Silva, dictará también una conferencia con el siguiente tema: "Eduquemos a la mujer, para los fines que ha sido creada".

La Radio Chilena, deseosa de satisfacer las exigencias de gran número de aficionados, ha resuelto organizar programas de extraordinario valor artístico. Estos programas responden especialmente a una petición expresa de la Radio Asociación "H.", institución que acordó comisionar a uno de sus miembros más distinguidos, el señor Francisco de Borja Echeverría, para que dirija estos programas.

Se iniciarán estas audiciones de arte puro el Jueves 30 de Abril, con el concurso de conocidos artistas y hombres de letras.

La cultura artística del señor Echeverría, permite augurar que estas audiciones tendrán pleno éxito.

TERMINAN LAS HUELGAS EN LAS SALITRERAS IBERIA Y CASTILLO, DE ANTOFAGASTA

En la mañana de ayer se recibió en el Ministerio del Interior un telegrama de Antofagasta en el cual se dice que la huelga de las oficinas salitreras Iberia y Castilla han quedado solucionadas.

Agrega, además, dicho comunicado que estos movimientos obreros se deben a la obra de agitadores de profesión y que, a fin de garantir la libertad de trabajo se han impartido instrucciones especiales a los carabineros.

Finalmente se manifiesta que el agitador Tobar ha amenazado con un paro general. Estas declaraciones no han sido tomadas en cuenta por los obreros.

INDICACIONES PARA LOS COMERCIANTES

SOBRE LA LEY DE TIMBRES Y ESTAMPILLAS

Con el fin de que el comercio en general, esté preparado para el cumplimiento de la nueva ley de timbres, estampillas y papel sellado, en lo que se refiere a las facturas, se nos ruega que hagamos públicas las siguientes indicaciones.

1.a Las facturas deberán estar encuadernadas en libros talonarios foliados, que no tengan más de cien hojas.

2.a Los talones de dichas facturas tendrán la misma numeración que el original y una dimensión no inferior al tercio de la factura y en ellos deberá dejarse constancia de los siguientes datos: ciudad, día, mes y año en que fué extendida la factura.

Nombre del comprador y, si es comerciante, su domicilio comercial.

Valor total de la factura, expresada en números y en letras.

La Dirección General de Impuestos Internos tendrá establecido un servicio permanente para el timbraje de los libros de facturas desde el Martes 28 del presente en forma de poder atender al comercio de Santiago.

Para la mayor expidición es preciso que las casas comerciales, antes de llevar los libros para el timbraje, pasen a la Tesorería Fiscal a cancelar el impuesto correspondiente y ya con el boletín de entero de la Tesorería lleven los libros a la Dirección de Impuestos Internos.

Como el impuesto a las facturas se ha calculado sobre ventas inferiores y superiores a mil pesos y las primeras son de cincuenta centavos ($ 0.50) y las segundas de un peso ($ 1.00) quiere decir que los comerciantes que habitualmente tengan las dos clases de ventas están obligados a llevar dos libros distintos de facturas, a cada uno de los cuales se les aplicará el sello de impuesto que le corresponda.

Los comerciantes que por cualquier evento no tuvieren las facturas timbradas antes del 1.o de Mayo próximo, tendrán la obligación de avisarlo a la Dirección, indicando las causas que han motivado el atraso y solicitar, en papel competente, la autorización para efectuar el pago del impuesto, mientras tanto en la forma que la Dirección estime menos engorrosa.

En vista de las numerosas consultas sobre quien perdería las facturas que se inutilizaren al llenarlas y que no pudieran entregarse, por esa causa, al comprador, se nos ruega hagamos saber que ningún caso las perderá el comerciante, pues el Fisco impone el gravamen a las facturas válidas y no a las que se echen a perder.

El Reglamento de la ley consultará la forma en que se devolverá el impuesto pagado.

Por último, se nos encarga que digamos a las casas comerciales que extienden gran número de facturas que no remitan de una vez para su timbraje sino el número de libros necesarios para unos cuantos días, pues en esa forma contribuirán a que la operación se ejecute con más facilidad y alcance a todo el comercio.

"CRÓNICAS de la CONQUISTA"

(EPISODIOS Y TRADICIONES NACIONALES E HISTORIA ANECDOTICA DE NUESTRO PASADO COLONIAL)

Por AURELIO DIAZ MEZA

Está en prensa y aparecerá dentro de poco el 1er. TOMO, de 350 a 400 páginas, con un Prólogo del eminente historiador

DON JOSE TORIBIO MEDINA

Quedan para la venta sólo cuatrocientos volúmenes de la EDICION LIMITADA A UN MIL EJEMPLARES. Los pedidos se despacharán por riguroso orden de recepción.

PRECIO: $ 7.00, FRANCO DE PORTE

Pedidos y giros, al autor:

NATANIEL 434-B

CASILLA 81-D.—SANTIAGO.

BOLETIN DE LA SOCIEDAD NACIONAL DE AGRICULTURA

El número de Abril de esta revista trae el siguiente sumario:

Editoriales.— Es necesario afrontar la situación.— Simpático donativo.

Zootecnia. —La ley de Policía Sanitaria Animal.— La gestación de gemelos en el ganado.

Vinicultura y vinificación.— Vendimias en 1925.

Avicultura.— El "Gallinero Modelo".

Apicultura.— El trébol Hubam.— Industria de las abejas y las aves.

Arboricultura frutal.— Lecciones que deja la Exposición Frutícola de 1925.— Lista de premios.

Higiene del ganado.— Enfermedades de las aves.— Modo eficaz de extirpar las garrapatas.

Abonos.— Preparación del estiércol.

Selvicultura.— Explotación mecánica de los bosques.

Legislación Agrícola.—Decreto-ley sobre la industria azucarera de la tetarraga.

Consultas:

Labor de la Sociedad.— Sección Comercial.— Ganadería.— Instituto Biológico.— Sesiones del Consejo Directivo.— Informe sobre el alza de tarifas ferroviarias.

Clima de Santiago.

Estadística.— Exportación e importación de productos agrícolas. — Verduras y frutas en el Mercado de la Vega.— Internación de ganado por el Transandino.— Productos de lechería.— Animales beneficiados en el Matadero de Santiago.

Sección Comercial.— Cotizaciones del mes.— Carnes.—Frutas.— Abonos.— Frutos del país. — Maderas. — Verduras.— Vinos.— Precios en el mercado de Buenos Aires — Ganado.

ACTIVIDADES DEL COMITE PRO ESTABILIZACION DE LA MONEDA

Con todo entusiasmo continúa reuniéndose diariamente este organismo, ante una cruel realidad; cual es, la aguda crisis económica que nos azota, debido a la inquietante desvalorización de nuestra moneda.

Correspondencia.—Numerosa es la correspondencia recibida de diversos puntos del país felicitando al comité, estimulándolo en su acción y ofreciendo otros su concurso por medio de indicaciones o proyectos que según el criterio de cada cual, podrán contribuir poderosamente a precipitar la solución de tan importante problema.

Manifiesto.— Considerando la vasta importancia del problema monetario y económico, ya que afecta a todos los habitantes en general, se ha acordado lanzar un manifiesto explicativo con todo acopio de detalles, donde el público y muy especialmente la clase proletaria se podrá dar cuenta de quienes son los verdaderos responsables de la ruinosa situación de nuestra moneda actual y el que ya se está terminando de redactar.

Cambio de ideas. — Con el objeto de conocer minuciosamente la opinión de cada cual, se ha originado un interesante cambio de ideas encaminadas a uniformar las aspiraciones y condensarlas en una sola. Todos coinciden en el principio de que será necesario desarrollar una actitud enérgica y definida para valorizar la moneda, aún cuando para ello sea del caso herir ciertos intereses creados.

Asamblea plena.— Tan presto se concluya el estudio de los diversos proyectos coordinándolos en uno solo, se convocará a una gran asamblea plena con el objeto de dar cuenta de la labor desarrollada y se proceda a finiquitar la presentación que se hará de acuerdo con los demás comitées de provincias.

La reunión de mañana.— Para mañana de seis y media a ocho, se recomienda a las comisiones la asistencia para iniciar el estudio del proyecto definitivo, en el local de costumbre, Centro Demócrata La Reforma, San Diego 224. Se advierte al público que a estas reuniones puede asistir toda persona que desee imponerse de los debates.

EN HONOR DE DON EDECIO TORREBLANCA

Don Manuel Corbalán, Administrador del Cerro San Cristóbal, ofreció ayer en el Restaurant de este hermoso paseo, un almuerzo en honor del sub-Secretario del Ministerio del Interior, don Edecio Torreblanca, con motivo de la inauguración del funicular del Cerro de San Cristóbal.

Asistieron a esta simpática manifestación, los señores Edecio Torreblanca, Manuel Corbalán, H. Henríquez Pérez, Emilio Infante, René Reyes, Carlos Silva Salinas y Alberto Silva Salinas.

CEMENTO

blanco, extranjero, Barril 180 Kg., a $ 90.

CALLE CONFERENCIA 615

$ 180.000

VENDO EN SAN DIEGO

un paso Alameda, extensa casa-habitación y renta, dos pisos. Produce $ 21,790 anuales. Deuda Caja y grandes facilidades pago.

FRANCISCO DIAZ MUÑOZ
Nataniel 430

En sólo $ 75,000

Vendo linda casa en CALLE DEL DIECIOCHO. Compuesta de 7 piezas habitación, toilette, hall, patio. Dependencias. Muy asoleada y muy cómoda.

Más detalles y orden para visitarla en

— HUERFANOS 1153 —

JOSE LUIS SILVA

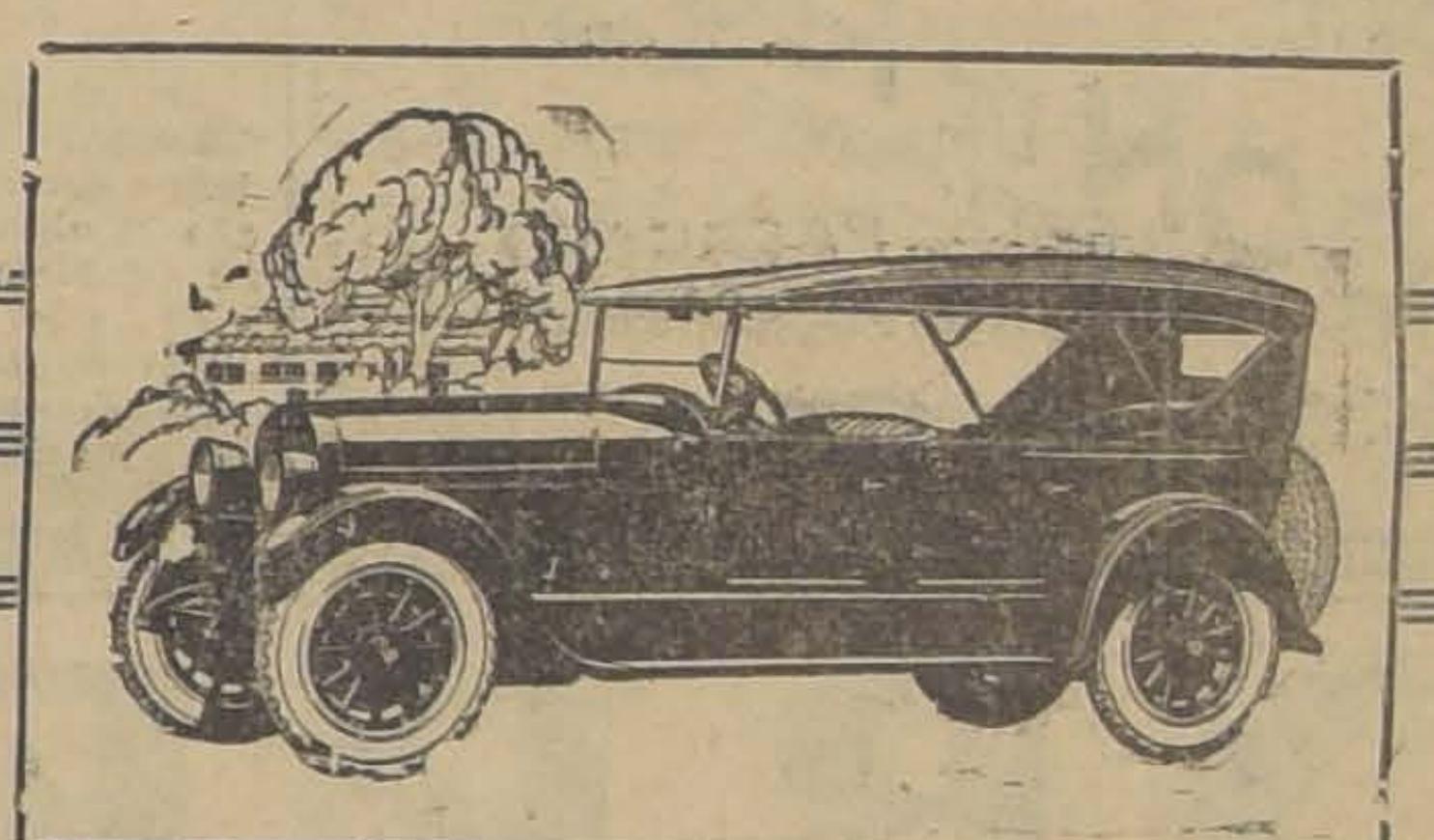

PRESTIGIO BIEN MERECIDO

Si hay algún automóvil en el cual puede depositar toda su confianza

EL ES EL

"CADILLAC"

Hay "CADILLAC" en Chile con cientos de miles de kilómetros recorridos y siguen siendo fieles servidores de sus dueño.

Los nuevos "CADILLAC", más hermosos y con mayores refinamientos, vienen a agregar un eslabón a su justa fama.

CADILLAC STANDARD OF THE WORLD

IMPORTADORES

MORRISON & Co. =:= Santiago

Tratamiento Infalible

USANDO EL ESPECIFICO BOLIVIANO "BENGURIA", EVITARA LA CAIDA DEL PELO, HACIENDO SALIR NUEVO Y ABUNDANTE, SUAVE Y MUY SEDOSO.

NO ES TINTURA Y CURA LAS CANAS CON RAPIDEZ, TONIFICANDO LA RAIZ, CURACION RADICAL. BONDAD QUE NO TIENE NINGUN PRODUCTO EN EL MUNDO.

Dr. Rafael Benguria B.

MONEDA 875

SE NECESITA

una señorita para cajera en Castro 365. Tratar: de 9 a 10 A. M.

260 mil pesos

GRAN OCASION

Valiosa propiedad de residencia, gran lujo, construcción de concreto armado, 3 pisos, gran garage; el costo de la construcción fué de $ 370,000. Reconoce $ 100,000 a la Caja.

Tratar:

San Antonio 289

NUECES

Se compran por grandes y pequeños lotes.

GALERIA ALESSANDRI 3
CASILLA 2622
F. A. BARRIO

ME ENCARGO

de transportar carga en camión dentro y fuera de Santiago. Dirigirse:

R. C., COMPAÑIA N.o 3033
DE 1 1|2 A 6 P. M.

VENDO GRAN FUNDO

CON VIÑA

Marca de Vinos Registrada

POR VIAJE A EUROPA DE SU DUEÑO VENDO UN GRAN FUNDO EN ZONA VINICOLA, A PUERTAS CERRADAS: ENSERES. UTILES, MAQUINARIAS, ANIMALES, Etc., Etc.

Precio: $ 1.500,000

1061 — MONEDA — Miguel Fuenzalida B. — 1061 MONEDA

MUEBLES COLONIALES

Para todos los gustos. Se fabrican según catálogos.

TORNERIA "EL CONDOR"

CONDOR 1380.— TELEFONO 270, PARQUE

En honor de un consejero de la Caja de Retiros de los Ferrocarriles

LA MANIFESTACION OFRECIDA AL SEÑOR GASPAR BALOFFET

Se ha verificado la manifestación que un grupo de amigos y ferroviarios ofreció en honor del señor Gaspar Baloffet, consejero de la Caja de Retiros y de Previsión Social, por haber cumplido un año en el desempeño de este cargo.

La manifestación consistió en un espléndido banquete servido en los comedores del Majestic Restaurant.

Ofreció la manifestación el señor Alejandro Aguilar.

Asistieron a este acto los señores Gaspar Baloffet, Vicente Adrián, ex-Ministro de Industria; Manuel Araya, consejero de los ferrocarriles; Guillermo del Canto, jefe del Departamento de Vía y Obras; Carlos Larraín, Simón Figueroa, Miguel Mujica, Coffiera Estrappa, Alejandro Aguilar, Luis Sotolichio, Guillermo Carreño, Ceferino Carreño, Manuel Morales, Guillermo Ibarra, Andrés Díaz, Luis Parada, Guillermo Grebe, Fausto Adriazola, Bernardo 2.o Quiroga, Raul Lorca, Edgardo Cavada Riesco, Carlos Zúñiga.

Conferencia del periodista Fernández Pesquero

Próximamente el periodista señor Javier Fernández Pesquero dará una interesante conferencia sobre temas que interesarán notablemente al elemento laborista de nuestro país.

El conferencista estudiará el desenvolvimiento del Partido Socialista en la Argentina, su acción social política. Además, disertará sobre la acción obrerista en el sentido de llegar a un acercamiento efectivo entre los pueblos del Continente, como una finalidad suprema y para cimentar en forma indestructible la paz en el Continente Americano.

Sociedad Santiago de Zapateros, Hormeros y Curtidores

Cítase a junta ordinaria, continuación de la anterior. Se encarece la asistencia al socio Juan Bravo y señorita Carmen Lagos, a las 9 y media A. M., en San Pablo 1636.

Centro Artístico Pedro Sienna

Hoy, a las 2 1|2 P. M., tendrá lugar una reunión familiar, en la calle Concepción 1796.

Círculo Arturo Prat de la Unión Nacional

El paseo campestre que había organizado este Círculo para hoy Domingo a La Cisterna, se ha suspendido por inconvenientes insubsanables de última hora. A las 3 P. M., se dará comienzo en el salón social a una matinée familiar.

Centro El Despertar

Hoy, a las 3.30 P. M., se efectuará la matinée que este Centro ofrece a las familias del barrio.

En la noche, a las 9 P. M., baile.

Sociedad Sindical

Para el Lunes 27 del presente, a las 6.15 P. M., en el local del Centro estudios sociales Antonio Poupin

Centro de Tapiceros de Santiago

Este centro gremial celebra hoy, a las 9 A. M., junta general.

A las 2 P. M., se efectuará en Barrancas, paradero 12, la manifestación de despedida a los señores Mazzini y Gómez.

Centro Recreativo Artes Gráficas

(VERSION OFICIAL)

Presidida por el señor Pedro Munizaga, celebró este Centro sesión de Directorio el Viernes pasado, tomando los siguientes acuerdos:

1.o Llevar a efecto el Viernes próximo una velada literario-musical en conmemoración del 1.o de Mayo.

2.o Nombrar a los señores Pedro Munizaga, Orlando Meza y Oscar Donoso, para que asistan a las reuniones a que convoca la comisión de unificación que tiene nombrada la Sociedad Unión de los Tipógrafos.

3.o Hacer presente a los socios la necesidad que hay en que deben procurarse lo más pronto posible del carnet social. Se dió como plazo todo el mes de Mayo.

4.o Autorizar a los señores Callejas y Parra, para que vean modo de mensualizar a la profesora de piano.

5.o Celebrar sesión de junta general el Miércoles próximo.

6.o Realizar, desde el Martes próximo las clases instructivas, las que serán exclusivamente para los asociados de ambos sexos.

—Hoy, a las 5 1|2 de la tarde, habrá matinée; en la noche, a las 9 P. M., baile familiar.

Congreso Nacional Mutualista

La sesión de Directorio anunciada para hoy, a las 10 de la mañana, se efectuará el Lunes, a las 6 1|2, en Bandera 166, en la oficina del presidente don Carlos Alberto Martínez.

Se recomienda no deje de concurrir la mesa directiva porque hay urgentes asuntos que resolver.

VALE UN PAN
2.40
de ROSS
JABON DE ROSS
CERTIFICADO PURO
FABRICADO POR
THE SYDNEY ROSS Co N.Y.

SOLUCION DE LA HUELGA DE LA FABRICA DE .TEJIDOS "VICTORIA" DE PUENTE ALTO

El Sindicato Industrial Autónomo de Puente Alto, nos pide la publicación de las siguientes líneas:

El Miércoles 22 se llevó a efecto una reunión entre el gerente de ésta fábrica y la comisión de los huelguistas, del resultados surgieron las proposiciones del señor gerente al personal por demás satisfactorias.

El Jueves 23 se reunieron los operarios y operarias a las 3 P. M. y el comité huelguista dió cuenta del arreglo a que se arribó con la gerencia, y después de un largo y amplio debate se acordó volver al trabajo el Lunes 27 del presente. Se tomaron distintos acuerdos; entre éstos nombrar delegados por cada sección para la fiscalización y el cumplimiento de los deberes tanto de obreros como de patrones.

Agradecemos a las distintas organizaciones que han ayudado al sostenimiento de esa huelga y principalmente a los compañeros de las Fábricas de Papeles de este pueblo, por su decidida cooperación tanto moral, como económica.— **El Comité Huelguista.**

Quien ama a su hijo le da Somatose.
Precisamente el organismo en crecimiento necesita recibir periódica y abundantemente substancias nutritivas. El empleo de la sin rival Somatose es lo más apropiado en este caso.
BAYER

LA PROXIMA ASAMBLEA CONSTITUYENTE

En qué forma podrán prestigiarla los partidos políticos, lo que se ha dicho que obedeció el voto de la Convención de Chillán, sobre el Frente único civil?

Por más esfuerzos que hagan los dirigentes de ciertos partidos políticos para justificarlo no logran convencer a la mayoría del proletariado nacional, que han estado en la razón.

Sinceramente creo que nosotros, los que formamos las filas gremiales, somos los que sabremos y podemos prestigiarla, ya que la organización entre nosotros, prima sobre la política, a la cual la mayoría de las organizaciones gremiales, es ajena y por lo tanto permanece alejada de ella.

La guarnición de Santiago, en un notable manifiesto lanzado al través del país, dijo: "Contra los traidores y sus usufructuarios va dirigido el golpe del 23 de Enero. Declaramos con él que los oligarcas no son los dueños de Chile, que no en vano han hecho camino en la conciencia nacional las doctrinas democráticas". Es esto lo que deben tener siempre presente el proletariado y las organizaciones gremiales.

Las declaraciones hechas en "La Nación" del 24 del presente por el señor Camilo Donoso D, han sido para nosotros una sorpresa y voz de aliento, al referirse al derecho que tienen los ingenieros a participar en la Constituyente, en su carácter de organización gremial, con personería jurídica.(Fdo.)— **Angel Mella,** secretario general de la G. E. O. F.

LA SITUACION ECONOMICA DE LOS OBREROS

COMUNICACION ENVIADA POR EL SEÑOR AQUILES CONCHA AL SECRETARIO GENERAL DE LA JUNTA EJECUTIVA DE LA FEDERACION OBRERA FERROVIARIA

Damos a continuación la nota enviada por el señor Aquiles Concha al secretario general de la J. E. O.

"Señor Angel Mella.— Presente. —Estimado amigo: Agradezco a usted muy sinceramente los elogiosos conceptos que sobre mi programa para conquistar la independencia económica del país y de los obreros y asalariados ha hecho usted en los diarios de la capital.

En todo momento desearé colaborar con usted en pro de estos ideales fáciles de conseguir cuando personas altruístas y de gran cultura como usted se ponen a la obra.

Ansío locamente ver a los obreros de nuestro país en una mejor situación económica a que tienen derecho bien conquistado, ya que hasta hoy han sufrido la más horrible de las miserias, con jornales que apenas alcanzan para comer.

Cuente, pues, señor Mella, con el apoyo entusiasta de su más atento y S. S.—(Fdo.)—**Aquiles Concha.**"

UNA COMUNICACION DE COQUIMBO

Damos en seguida el siguiente telegrama recibido por el señor Mella, de Coquimbo:

Angel Mella: Los ferrovarios 5.a zona felicitan calurosamente compañeros Mella, Hidalgo, Oldine y Troncoso, que defienden la Constituyente a base gremial, y pedimos hacer presente a Su Excelencia, se digne considerar las aspiraciones de los gremios de esta zona.—(Fdo.) —**Efraín Zepeda— Germán Yager.— Abraham Canales.— Julio Buguino. Tomás Hurtado.— Luis Boney. — cía. —José Zúñiga.— Angel Donoso." Guillermo Zepeda.— Nemecio García.— José Zúñiga.— Angel Donoso.**

GABRIELA MISTRAL EN LA SOCIEDAD DE ARTESANOS LA UNION

LA INTERESANTE CONFERENCIA DE HOY

En el salón teatro de esta prestigiosa Sociedad se desarrollará una interesante conferencia instructiva que la dictará la gran poetisa chilena Gabriela Mistral.

El tema elegido será "El derecho de la mujer", dándosele principio a la conferencia a las 2 P. M. hasta las 5 de la tarde.

Se nos ha encargado invitar de un modo especial a todas las instituciones femeninas, al Centro Cívico Social Femenino y a las familias del barrio.

Por su parte, la comisión de fiestas no ha escatimado sacrificio para que esta velada resulte todo un éxito.

Hoy de 5 1|2 a 9 habrá una matinée dedicada en honor de las familias de los socios. En la noche, de 9 1|2 a 1 P. M., baile amenizado por la orquesta.

Partido Cívico Femenino

El Directorio de esta institución ha invitado a todas las sociedades femeninas obreras a una velada que se verificará hoy, a las 2 P. M., en Riquelme 851. (Sociedad Artesanos La Unión).

Hoy parte a Rancagua una delegación de la Junta Central de la FOIC

Partirá hoy por tren de las 8.30 A. M., el secretario general de la Junta Central, señor César Díaz M., acompañado de dos compañeros.

Concurrirá a la asamblea que la sección Rancagua celebrará por la mañana y a la cual se incorporarán los obreros de imprenta que laboran en Sewell, recientemente miembros de la institución.

Por la tarde se dictarán conferencias públicas.

—En conformidad al acuerdo tomado en su última sesión, la Junta Central celebrará sus sesiones ordinarias los días Miércoles de todas las semanas.

—Aceptada la oferta hecha por el Centro Recreativo Artes Gráficas de colaborar en la conmemoración del Día del Trabajo, se acordó que la Sección Santiago efectúe una velada literaria y conferencia el 1.o de Mayo en su salón calle Eleuterio Ramírez 1357.

La entrada será gratis.

—Delegados en propiedad ante la Junta de Asalariados han sido designados los señores César Díaz y Víctor Morales Castañeda.

La fiesta de hoy en la Penitenciaría

El Ateneo Obrero de Chile, en cooperación con el Centro Arte y Unión compuesto por recluídos de ese establecimiento, hoy efectuarán un gran festival artístico, el que será presidido por el ex-recluído y escritor Manuel Aravena Mella.

El conjunto Gabriela Mistral y Mateo Martínez Quevedo y el Centro Arte y Unión, tendrán a cargo el programa. Además tomarán parte los Huasos de Lampa, el agraciado actor Narciso Santibáñez y los directores señores Hernán Román, Gregorio Lataplat y Luis Moreno Rojas. El señor Francisco Lira dará a conocer el resultado de algunas diligencias en pro de los recluídos.

Este acto literario principiará a las 2 en punto, por lo cual se recomienda la puntualidad a los artistas.

FIESTAS SOCIALES

Centro Martínez de Rozas. — Hoy, de 9 1|2 a 12 P. M., velada en honor del presidente, don Oscar Gallardo.

Centro Recreativo Artes Gráficas. — Para hoy anuncia una matinée y tertulia nocturna, con una buena orquesta.

Centro Socorros Mutuos San Martín.— Esta tarde, a las 3.30, se dará principio a la matinée dominical. En la noche habrá baile social. Local: San Martín 771.

Círculo Social Magallanes Moore.— Hoy, clases instructivas de 10 a 11; tarde, de 5 a 7 P. M.; noche, de 9 a 12.

CITACIONES

Sociedad de Inválidos del 79 y Veteranos del Ejército y Armada.— Al Directorio para hoy, a las diez de la mañana.

Unión Central de Empapeladores en Resistencia.— Para hoy, a las 11 A. M., en calle Santiago 7250.

Departamento de Oficios Varios (I. W. W.—Para hoy, a las 10 A. M., a todos sus componentes, a reunión general.

Conjunto Artístico "Mateo Martínez Quevedo".— A ensayo para mañana, a las 8 1|2, en Escanilla 057.

Sociedad Proveedores de Leche.— Cítase a sesión extraordinaria de junta general, para el Martes 28, a las 8 1|2 en su local de Bandera 161.

Sociedad Pintores Miguel Angel.— Para hoy, a las 9 A. M., a junta general, a las 10 A. M., en Arturo Prat 1242.

Sociedad Fermín Vivaceta, de Carpinteros y Ebanistas. — A junta general ordinaria para hoy,

Sociedad de Socorros Mutuos Bernardo O'Higgins.— A junta de directorio, para hoy, a las 10 A. M.

Sociedad de Socorros Mutuos Melchor Concha y Toro.— A junta general para hoy, a las 10 A. M.

Estudiantina "La Favorita".— A junta general para el Martes próximo, a las 8 P. M.

Local: Jotabeche N.o 256.

Sindicato Industrial de Oficios Varios.— A reunión para hoy, a las 9 1|2 A. M., a todos sus afiliados. San Alfonso esquina de San José.

Centro Recreativo "Almendral". —Hoy, de 9 a 12 M., clases instructivas. Tarde, matinée, de 1 a 12 P. M.

—Mañana, a las 9 P. M., sesionará el Directorio.

Sociedad "La Universal".— Al Cuerpo Directivo para hoy, a las 9 1|2 A. M.

Sociedad de Inválidos del 79 y Veteranos del Ejército y Armada. —Al Directorio, para hoy, a las 10 de la mañana.

Sindicato Nacional de Carpintería. A junta general ordinaria, para hoy, a las 10 A. M.

Unión en Resistencia de Laboradores en Madera.— A junta general, para hoy, a las 10 A. M., en Rosas 1022.

Centro Familiar "San Miguel". —Llano Subercaseaux N.o 155.— Hoy, a las 5 1|2 P. M., hasta las 12 P. M., baile.

Unión de Electricistas.— Para hoy, a las 10 A. M., están citados el directorio y demás miembros de esta institución.

Unión Gremial de Fundidores. —Hoy, asamblea general, a las 9 1|2 A. M.

Consejo Industrial de Alimentación.— Sección Molinos.— A Junta general para hoy, a las 10 A. M. Local: Mallickrodt 180.

Sociedad Artesanos "La Unión". —El Martes, deberá reunirse la comisión de Excursiones y Deportes, a las 9 P. M., en el local social.

Unión de los Tipógrafos

La sesión de hoy se posterga, porque los asuntos de que había que preocuparse no han logrado la tramitación deseada y porque los obreros de todos los diarios tienen hoy una reunión para tratar de nivelar salarios y tarifas por medio de presentaciones.

La mesa directiva pide a todos sus socios que trabajan en los diarios y en la empresa "Zig-Zag" se dén cita a la reunión de esta tarde, a las tres y que se efectuará en el local de la Unión de Obreros de Diarios, calle San Pablo, frente a la Plaza Ecuador.

Federación de Obreros de Imprenta de Chile

(SECCION SANTIAGO)

Hoy se efectuará la elección de Directorio

Los miembros a elegirse son 15, tres por cada rama; el secretario general, el de actas y el tesorero pueden pertenecer a cualquiera de las tres, son neutros.

Se hace presente que nuestra organización se hará representar oficialmente en la manifestación del 1.o de Mayo.

Consejo de la Manufactura de la F. O. de Chile

SECCION MUEBLISTAS

Cítase a asamblea amplia a todos los mueblistas, maquinistas y barnizadores de la capital, con especialidad a la comisión de los mueblistas autónomos, en Blanco Encalada casi esquina Bascuñán, para hoy, a las 9 A. M. en punto.

Federación de Curtidores

Hoy a las 9 de la mañana celebrará esta institución una importante asamblea en Nataniel N.o 1057.

A los miembros del consejo directivo de esta Federación (elegidos recientemente), se les recomienda la asistencia para que se hagan cargo de sus respectivos puestos.

Conjunto Artístico Nueva York

Este conjunto sigue preparando la gran función teatral que se llevará a efecto el Sábado 2 de Mayo a las 9.30 P. M. en honor y beneficio de los señores Juan Arellano A.

Unión de Obreros en el ramo de Mueblería

El Martes próximo, a las 8 P. M. se efectuará una segunda conferencia sobre Reforma Educacional a cargo de un grupo de socios de la Asociación General de Profesores de Chile.

—Cita para hoy Domingo a las 10 A. M. al personal de la "Nueva España.

En la Escuela Nocutrna de Comercio Domingo Savio

La dirección ha resuelto abrir un curso de inglés.

Unión de Carroceros y Operarios en Garages

A todos los socios y también a los que no se han organizado, a la asamblea que se efectuará hoy a las 10 A. M.

POLICLINICO
Médico - Quirúrgico
BRASIL 743
(Entre San Pablo y Rosas)
8 - 10 A. M.
Medicina general.
Enfermedades de señoras.
5 - 8 P. M.
Gonorreas.
Piel y sífilis.
N|O.

Gran Local
en la mejor situación, con instalaciones para tienda, sastrería o zapatería; traspaso el local y vendo las instalaciones.
DELICIAS 3157
FRENTE ESTACION CENTRAL

MUEBLERIA COLON
56 - BANDERA - 58
GRANDES REBAJAS DE PRECIOS
NUEVO Y ESPLENDIDO LOCAL

FARMACIA DE LARA
Teléfono 5086. — DELICIAS 1866 esq. Nataniel
SERVICIO PERMANENTE
Establecimiento de primer orden
SERIEDAD ABSOLUTA

Juventud
Es la belleza más deseada, no deje que su pelo se ponga viejo, use el tónico vejetal
ESPECIFICO BENGURIA. — MONEDA 875

SOBRETODOS
Ahorrará dinero y vestirá elegante comprando Mañana Lunes Los sobretodos que ofrece la Sección de Confecciones de los grandes Almacenes de
Emilio Delporte y Cía.
Bandera esquina de Rosas
PARA CABALLEROS
SOBRETODOS cruzados en casimires ingleses muy rica clase, corte elegante, hechura fina, $ 250, $ 240, $ 220, $ 180, $ 155 y .... $ 125.00
SOBRETODOS CRUZADOS en ratina y cheviot azul marino y gris, con cuello de terciopelo, $ 240, $ 190 y .... $ 130.00
SOBRETODOS CRUZADOS, en rica ratina y cheviot negro, corte y hechura fina, $ 240 y .... $ 125.00
PARA JOVENES
SOBRETODOS CRUZADOS, corte semi-entallado, confeccionados en casimires ingleses, de pura lana, para edades de 13 a 18 años, $ 159, $ 130 y .... $ 115.00
SOBRETODOS CRUZADOS, semi-entallados, en cheviot azul, pura lana, con cuello de terciopelo, $ 205, $ 175 y .... $ 115.00
PARA NIÑOS
SOBRETODOS de corte cruzado y raglan, en buenos casimires ingleses, gran surtido en colores, para edades de 5 a 12 años, $ 127, $ 95, $ 83 y .... $ 69.00
SOBRETODOS de corte cruzado, pliegue y traba atrás, en casimires de colores escogidos, para edades de 2 a 10 años, $ 55 y .... $ 46.00
SOBRETODOS DE CORTE cruzado, pliegue y traba atrás, en sarga y cheviot azul marino, botones dorados, de 2 a 10 años. $ 76, $ 63 y .... $ 55.00
Paraguas
PARA SEÑORAS HEMOS RECIBIDO UN LINDO SURTIDO EN MODELOS DE ULTIMA MODA, al ínfimo precio, cada uno, de.... $ 28.00
PARA CABALLEROS CONTAMOS CON UN SELECTO STOCK A PRECIOS DE $ 17, $ 14 y .... $ 12.00

Círculo Social Católico del Patronato San Ramón y Casa del Pueblo N.o 2

Hoy a las 4 de la tarde se efectuará la segunda conferencia.

Expresión de agradecimientos

Los obreros en huelga de la Fundición Libertad, nos han manifestado estar muy agradecidos de la actitud de los dueños de Panaderías, Comerciantes de la Vega Central y Matadero, quienes han estado contribuyendo en forma generosa al sostenimiento de ese movimiento.

En la Sociedad de Comerciantes del Mercado Central

Hoy se llevarán a efecto los grandes bailes en honor del Conjunto Artístico Nueva York, dándose comienzo a una matinée a las 3.30 P. M., para terminar a las 8 P. M.

En la noche, a las 9.30, habrá baile con números intercalados de variedades, a cargo de algunos miembros del Conjunto festejado.

En seguida se verificará el preliminar del campeonato de Shimmy por Santiago.

A las diversas comisiones que se nombraron en la última reunión, se les ruega estar a la hora exacta para que se hagan cargo de sus respectivos puestos.

Los obreros de la construcción de la F. O .de Chile

Hoy a las 10 de la mañana se verificará la asamblea a que han sido convocados los trabajadores de la construcción, que militan en las filas de la Federación Obrera de Chile. Esta importante reunión tiene por objeto elegir la nueva mesa administrativa. Además el comité de propaganda ha elaborado una importante tabla de trabajo.

La invitación se ha hecho extensiva a todos los obreros, sean federados o no.

El Consejo de Tranviarios elige su directorio

El Consejo de Tranviarios de la F. O. de Chile, ha elegido su nuevo directorio que regirá los destinos de esta colectividad durante el período de 1925 al 1926; hecho el escrutinio salieron elegidos los siguientes señores:

Para secretario general, Segundo Muñoz, maquinista 563; subsecretario general, Demetrio Méndez, cobrador 951; secretario de actas, Carlos Morales, cobrador 829; tesorero, Tomás Cofré, cobrador 800; subtesorero, Juan Silva, maquinista 771; directores, Manuel González, maquinista 708 y Belarmino Bravo, maquinista 478.

Sindicato Industrial de Oficios Varios

Este Sindicato ha elegido el siguiente Directorio:

Secretario general, Hernández González.
Sub-secretario, Juan López.
Tesorero, Wenceslao Pérez.
Sub-tesorero, Angel Vera.
Vocales, Pedro Ortiz y Juan Cerda.
Secretario de prensa, Alfredo Córdova.
Secretario de actas, Luis Mejías.
Bibliotecario, César Briones.

Unión Gremial de Fundidores

A junta general para hoy, a las 9.30 A. M., en nuestro local, Matucana esquina de Rosas, a los fundidores y modelistas de Santiago y San Fernando.

Hoy se realiza el homenaje que los obreros ofrecen al mayor don Carlos Millán Iriarte

DIVERSAS COLECTIVIDADES DE LA CAPITAL Y DE PROVINCIAS HAN ENVIADO SU ADHESION. — CONCURRIRAN DELEGACIONES DE VALDIVIA Y VAPARA ISO.

En la mañana de hoy, a las 10 se efectuará la fiesta que diversos dirigentes obreros han preparado en honor del Mayor de Ejército, señor Carlos Millán Iriarte, con motivo de su ascenso y por contar con hondas simpatías en los diversos círculos proletarios de Santiago.

"La Nación", desde el primer momento, dió amplias informaciones acerca de esta manifestación, ya que se comprendía por el entusiasmo que existe entre los trabajadores, que el homenaje alcanzaría grandes proporciones.

LAS ADHESIONES RECIBIDAS

Durante los últimos días se han recibido numerosas adhesiones de las diversas organizaciones obreras de la capital y de provincias.

La secretaría no ha tenido tiempo, materialmente, según se nos informa, para dar respuesta a todas esas comunicaciones en que se adhiere al movimiento en el sentido de expresar al Mayor Millán las simpatías de que goza entre las clases trabajadoras.

DELEGACIONES DE PROVINCIAS

Según telegramas que tuvimos a la vista, de Valdivia y Valparaíso se anuncia que se enviarán delegaciones a esta fiesta.

Ya dimos a conocer el telegrama del representante legal de la Unión de Empleados de Valparaíso. Esta organización lo ha comisionado para que se traslade y la represente en la fiesta de hoy.

Así, también, vendrán delegaciones de Valdivia y otras ciudades.

LA UNION DE TRASPORTES DE CHILE

Ha enviado a sus organismos la siguiente circular:

"La Unión de Trasportes de Chile, cita a todos sus componentes para hoy, a las 9.30 de la mañana, con el objeto de asistir en masa a la merecida manifestación que los elementos asalariados hacen al Mayor Millán, por su hermosa labor en los movimientos de reivindicación social de los últimos tiempos. La acción de los militares jóvenes entre los que se destacó el Mayor Millán fué la que no permitió la entromisión de la gangrena política, y la que no ha de permitirla tampoco; por cuyo motivo, los asalariados que aspiramos a una mejor organización que es el reconocimiento a la acción de bien entendida aspiración social.

Se tratarán, además, otros asuntos internos de grande interés para nuestro rodaje social.

UNA COMPOSICION POETICA

Damos a continuación, el siguiente soneto, escrito por el señor Fernando Martínez Monreal, como un homenaje al Mayor señor Millán.

EL DIPLOMA

Durante el acto de hoy se hará entrega al Mayor Millán de un diploma que lleva la firma de conocidos dirigentes obreros.

Este diploma contiene la siguiente inscripción:

"Recuerdos de los obreros de Santiago al ilustre cultor de los ideales de los trabajadores".

EL PROGRAMA

Como hemos dicho, la fiesta empezará a las diez de la mañana en el local de los ferroviarios Bascuñán 542.

Se presentarán interesantes números de variedades y numerosos representantes de sociedades obreras harán uso de la palabra para referirse a la actuación que le cupo desempeñar al señor Millán en las revoluciones de Setiembre y Enero último.

Entre los oradores figuran miembros de la Federacón Obrera, Ferroviarios, Tranviarios, Unión de Trasportes de Chile, sociedades autónomas, etc.

EL MINISTRO DE LA GUERRA

Como lo hemos manifestado el Comité organizador de esta fiesta hizo una invitación especial al Ministro de la Guerra Comandante Ibáñez y al Teniente Coronel, señor Marmaduque Grove.

Según se nos ha dicho, el Ministro de la Guerra y el Comandante Grove han prometido concurrir.

LA ASISTENCIA DE LOS PERIODISTAS

También han sido invitados a la fiesta los siguientes periodistas:

Salvador Barra Woll (director del diario "Justicia"), Carlos G. Dávila, Joaquín Edwards Bello, Conrado Ríos G., Hugo Silva, (Julio César), y señores Rojas, Núñez, Montecinos y Guzmán.

Por informaciones que se nos han suministrado podemos adelantar que concurrirán también a la fiesta de hoy los señores Luis María Alvarez, redactor de la "Prensa" de Buenos Aires y el señor Vicente Huidobro.

(Al ex-Capitán don Carlos Millán Iriarte)

C A P I T A N

Salud, ¡oh Capitán y altivo caballero...!
De esos que el alma tienen por el deber forjada
Y dejan donde ponen la severa mirada,
Suspirando a la dama y al esclavo más fiero...

Me dicen que es la Fama quien bruñido ha tu acero...
Y a fe que no lo niego...; lo dice esa mirada...
Donde tu alma se ha puesto como en una emboscada
Para hacer el cariño de todos prisionero...!

Que siempre sea así, mi señor Capitán...;
Que nunca se te tache ni el más leve desliz,
Ni se nuble tu fama ni se amengue tu honor...

Para que cuando vuelvas algún día a tu hogar,
Las voces del pasado te hagan siempre feliz...
¡Y el pan de tu trabajo no sea el del dolor...!!

(Firmado): FERNANDO MARTINEZ MONREAL.
1925.

Centro Artístico Estudio y Progreso

Hoy, a las 3.30 P. M. se llevará a efecto la reunión familiar y baile que la comisión de fiesta ha preparado.

Se cita a los señores: D. Millán, E. Guzmán, H. Capot, M. Albornoz, Daniel Castañeda M., S. de González, miembros del Centro El Despertar y demás personas que se interesen porque los centros culturales y recreativos. La reunión se efectuará a las 10 A. M.

Consejo de Alimentación

SECCION COMERCIANTES AMBULANTES Y ESTACIONADOS

Cítase a junta general para el Lunes, a las 4 P. M., en Martínez de Rozas esquina de Bulnes.

A las 7 sesionará en Salas 208.

Federación Santiago Watt

DE MAQUINISTAS FOGONEROS Y LIMPIADORES

Se cita a sesión para hoy, a las 9.30 A. M.

Se encarece la asistencia por haber asuntos de suma importancia que tratar.

El Directorio General, a cuyo cargo ha estado el aumento de sueldo, dará una relación conforme a lo relacionado con el aumento de jornales.

También se dará cuenta de las diligencias hechas relacionadas con la prisión del compañero Hernán Pérez.

ESTA TARDE SE REUNE LA JUNTA DE ASALARIADOS

Esta tarde, a las 4, se efectuar la reunión de la Junta de Asalariados, donde están representadas la casi la totalidad de las organizaciones obreras de la capital.

A esta reunión, que ya la hemos anunciado con amplios detalles, se le atribuye especial importancia ya que en ella se tratarán asuntos de mucho interés para la clase trabajadora frente a la situación porque atraviesa el país.

Como se sabe, la Junta de Asalariados se reune en el local de la Unión de Empleados de Chile, en 21 de Mayo, entre Monjitas y Rosas.

LOS OCUPANTES DE MAHUOQUE Y RELUM HACEN UNA PRESENTACION AL GOBIERNO

Se ha enviado a S. E. el Presidente de la República un memorial que lleva la firma de los señores Guillermo Contreras y Juan Avila, presidente y secretario, respectivamente del Sindicato de Mahuilque y de Relum, pidiendo al Gobierno se estudie la manera de comprar a la Colonia Nueva Italia los terrenos necesarios para que puedan ocuparlos los colonos de esa región.

Esta y otras peticiones las hacen fundándose en diversas razones que estiman de justicia.

Agregan en la petición que el natural aumento de la población ha traído la multiplicación de las familias.

Se solicita que el Gobierno estudie y resuelva esta cuestión que, según los peticionarios, interesa sobremanera a los mencionados ocupantes.

LOS OBREROS Y OBRERAS EN CALZADO CELEBRARÁN UNA IMPORTANTE CONVENCION

La Federación de Obreros y Obreras en Calzado patrocina la idea de llevar a cabo en una fecha próxima una gran convención a la que concurrirían delegaciones de todo el país.

Con este motivo, ha lanzado un interesante manifiesto en que después de varias consideraciones respecto del interés que tiene el gremio en discutir aquellos problemas que con él tengan relación, entra a detallar minuciosamente los temas que deberán presentarse a su consideración.

Se incluye en el mismo manifiesto el reglamento que servirá para las discusiones de la Convención.

La fecha en que se realizará esta asamblea será en los días, 1, 2, y 3 de Mayo próximo en el local que oportunamente se anuncia.

La Federación de Obreros y Obreras en Calzado, refiriéndose a la Convención, tomó el acuerdo de invitar a todos los obreros, sean organizados o no a fin de que concurran a ella.

Federación de Empleados a Jornal de los Ferrocarriles del Estado

GRAN ASAMBLEA

Hoy, a las 10 A. M., los componentes de esta entidad tendrán asamblea general en el local de costumbre.

Centro de Estudios Sociales Luz y Acción

Este Centro, en su última sesión acordó nombrar dos delegados al Comité Pro 1.o de Mayo, siendo nombrados los señores Chávez y González.

Se acordó hacer un ateneo cultural para el 1.o de Mayo.

Agrupación Maximalista

(MAIPU 8.30)

Hoy, a las 9 P. M., seguirá su disertación el luchador obrero Castor Vilarín.

—Cita a reunión para hoy, a las 3 A. M.

Unión de obreros en el ramo de mueblería

(VERSION OFICIAL)

Se tomaron los siguientes acuerdos:

Adherir al Comité Pro 1.o de Mayo.

Seguir cooperando económicamente a los movimientos huelguistas de los compañeros del Telégrafo Comercial y Fundición Libertad.

Convocar a asamblea general para el Martes, a las 8 P. M.

Citar al personal de la Fábrica Nueva España para el Lunes, a las 6 1|2 de la tarde.

Reunirse en asamblea general el Viernes 1.o de Mayo, a las 10 de la mañana, en E. Ramírez 741.

SOCIEDAD PROTECCION MUTUA DE EMPLEADOS PUBLICOS DE CHILE

Cítase a Junta General de Socios para hoy Domingo 26, a las 3 P. M., en el local de la Sociedad, Morandé 676.

EL PRESIDENTE.

SASTRERIA
N. OTERO T.
NECESITA BUENOS OPERARIOS DE OBRA GRANDE CON MUESTRAS
SAN ANTONIO 154

MUEBLES
DE COMEDOR, DORMITORIO ESCRITORIO
A precios sumamente bajos, con grandes facilidades en el pago, vende:
LA SAN ANTONIO
MONEDA 952
FRENTE CASA MUZARD

SI Ud. NECESITA HACER TRANSFORMAR SU SOMBRERO
y desea evitarse molestias y pérdidas de tiempo
LA "MAISON RENEE"
le garantiza que entrega puntual y extra-rápida.
FABRICA Y VENTA: DELICIAS 275

ACUERDO

LOS BANCOS:
Banco de Chile.
Banco Español de Chile.
Banco Nacional.
Banco Italiano.
Banco Edwards & Cía.
Banco Hipotecario de Chile
Banco Francés e Italiano.
Banco Alemán Transatlántico.
Banco de Chile y Alemania.
Banco Hipotecario y de Crédito.
Banco Anglo Sud-Americano Ltdo.
Banco Holandés de la América del Sur.
Banco Garantizador de Valores.
Banco The National City Bank.
Banco Londres y Río de la Plata.
Banco Germánico de la América del Sur.
Banco Régulo Valenzuela & Cía.

Al personal de estos Bancos, incluyendo las sucursales, les avisamos que después de un detenido estudio, **hemos acordado rebajar un 22 por ciento** sobre nuestros precios de réclame en los trajes y sobretodos.

Nos es grato, pues, invitarles a nuestros acreditados almacenes de Sastrería "Corona", Bascuñán 24, edificio del Portal Edwards, Teléfono Inglés 338, Estación.

Vendedor
PARA MAQUINAS DE ESCRIBIR
CON BUENAS RECOMENDACIONES
NECESITAMOS
BUEN SUELDO — Y COMISION
DIRIGIRSE POR CARTA
— A —
CASILLA N.° 3535
26—A

Señoritas
Vendedoras
SE NECESITAN
CON BUENAS RECOMENDACIONES
Dirigirse por carta, a
CASILLA N.° 3535
26—A.

La San Juan de Dios
Avisa a las personas interesadas, que el 27 del corriente, y a las 9 1|2 A. M., serán licitadas en remate público las operaciones comprendidas entre los
N.os 5,718 al 12,846 y 13,853 al 14,613
NOTA.— Nuestro establecimiento no tiene ninguna sucursal.
745 —:— DELICIAS —:— 745
27—A.

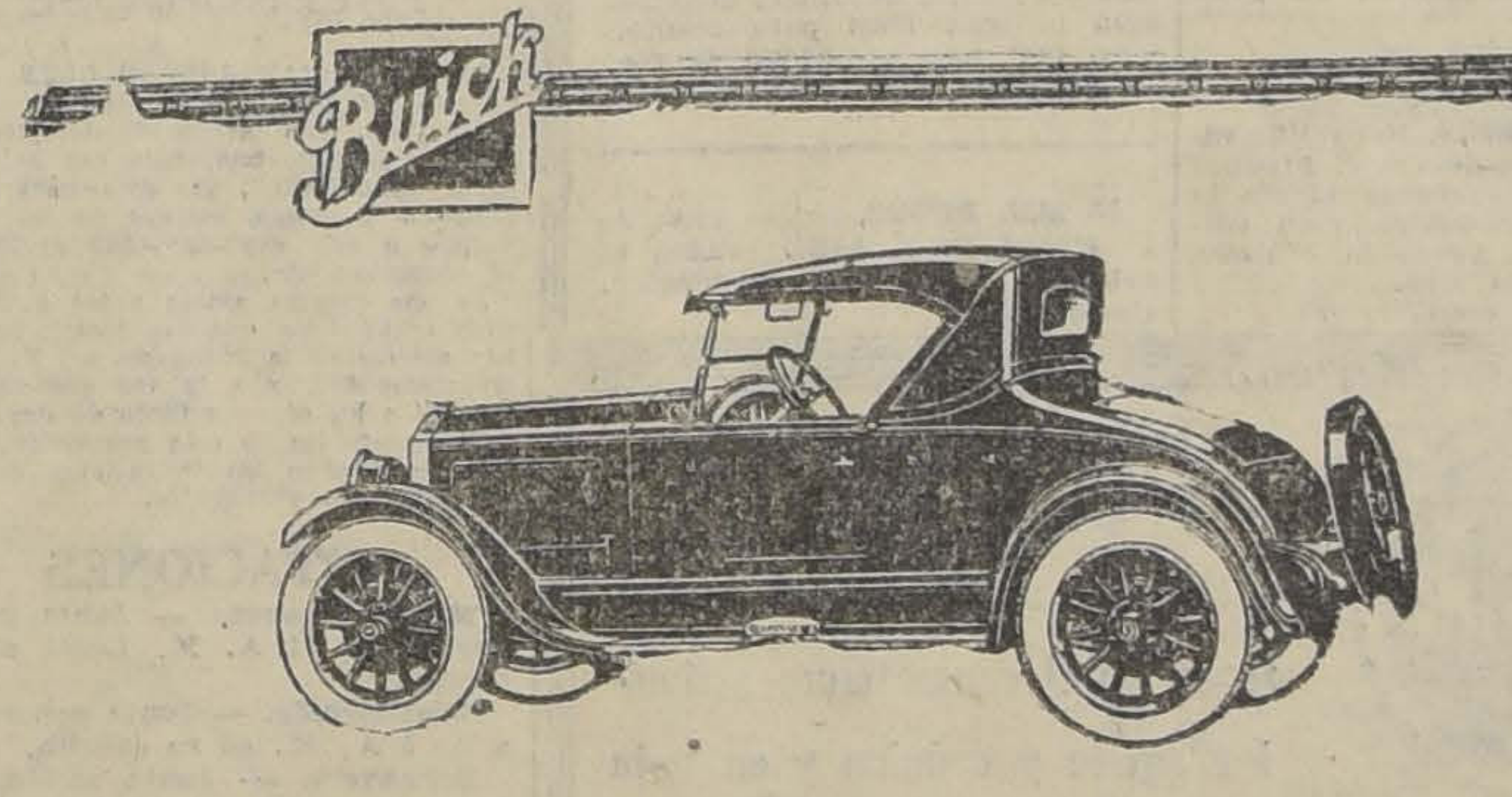

SU PRESTIGIO
no es obra de la casualidad
El esfuerzo y los enormes recursos de la GENERAL MOTORS CORPORATION para producir lo mejor y más hermoso que en coches de su categoría se fabrica en el mundo, han sido los factores básicos
DEL ENORME PRESTIGIO DEL
"BUICK"
El auto que todos ponderan con entusiasmo y recomienda a sus amigos.
IMPORTADORES
MORRISON & Co. — SANTIAGO

EL FABRICANTE ES EL UNICO QUE LE PUEDE VENDER MEDIAS VERDADERAMENTE BARATO
STO. DOMINGO 1031

Raulí para piso
1x4½ MACHIHEMBRADO, $ 1
Barraca y Fábrica
LA REPUBLICA
DOMEYKO 2354 — TELEFONO 182, PARQUE
26—A.

SEÑORITA
Taquígrafa, Dactilógrafa, necesita firma norteamericana, prefiriendo tenga conocimientos Contabilidad. Enviar referencias y pretensiones sueldo, a:
C. H. V.— CASILLA 2243

EXTRANJERO
con 12 años de práctica comercial, 4 años en Chile, y que conoce perfectamente los idiomas inglés y alemán, solicita empleo casa mayorista o empresa industrial desde el 1.o de Junio.
Contestación a:
C. CASILLA 376
VALPARAISO

Acetileno

LAMPARAS a carburo.	$	4.50
LAMPARAS mineras	$	18.50
LAMPARAS parafina	$	15.00
LAMPARAS bronce	$	22.00
LAMPARAS bronce de pie	$	25.00

Instalaciones completas de Alumbrado con Generadores Patentados.

Esta Casa la más antigua en el Ramo en Chile, ha efectuado varios miles de instalaciones, entre ellas la de mayor importancia.

Catálogos, datos, Presupuestos a pedido de los señores interesados.

MENAJE

COCINAS importadas, desde	$	350.00
ESTUFAS a leña	$	75.00
BRACEROS	$	6.00
COCINAS a gas	$	160.00
LAVAPLATOS zinc	$	26.00
LAVAPLATOS enlozados	$	55.00
TARROS basureros	$	8.50
MESAS forradas zinc	$	30.00
FONDOS racioneros	$	14.50
ESCURRIDORES para cocina	$	20.00
PLANCHAS para lavar	$	12.00
MAQUINAS para lavar	$	55.00

SANITACION

BAÑOS f. americana	$	109.00
BAÑOS corrientes	$	55.00
BAÑOS niños	$	30.00
BAÑOS guagua	$	12.00
BAÑOS esponja	$	32.00
BALDES lluvia	$	28.00
BAÑOS asiento	$	35.00
LAVAPIES	$	8.00

CARBURO NORUEGO, siempre al más bajo precio de plaza.

Visítenos, y encontrará un sinnúmero de artículos a su conveniencia y a precios reducidos.

"Acetilena"
CASA ANDRES DUBOIS
SANTO DOMINGO N.o 1044.—
CASILLA N.o 291
SANTIAGO

Mozo
Necesito un mozo fornido y limpio que sepa leer y escribir. Pago buen sueldo.
Dirigirse a
ROSAS 1260

LA CALVICIE
Sólo es curable con el tónico vegetal ESPECIFICO BOLIVIANO BENGURIA, conocido por más de quince años en todos los países de América y Europa, contándose como el mejor; desaparece las canas, grasas, aceites y caída del pelo en sus primeras aplicaciones.
Dr. R. BENGURIA B. — MONEDA N.° 875.
CASILLA 2426

¿HA VISTO USTED A ARCOS EN EL TEATRO HABLADO?
¿Lo ha visto en la escena muda?
Reirá hasta no poder más en la película
"DONDE LAS DAN LAS TOMAN"
Se estrenará el 5 de Mayo próximo.

"Donde las Dan las Toman"
Pida el rompe-cabezas del affiche de la película de Rafael Arcos que tendrá una entretención en su hogar y con producción.
CHILE FILM, COMPAÑIA 1337

Chauffeur
Necesito un chauffeur para auto Ford. Es necesario que sea hombre de buenas costumbres y que presente certificados que lo atestigüen.
Dirigirse a
ROSAS 1260

CICLISMO

LAS CARRERAS OFICIALES DE HOY SE EFECTUARAN EN EL VELODROMO DE SAN PABLO

LAS ORGANIZA LA UNION CICLISTA DE LA PROVINCIA DE SANTIAGO

A la 1 1|2 de la tarde de hoy se dará comienzo al programa que esta **dirigente** tiene elaborado para **inaugurar** la temporada de carreras **que promete** estar tan interesante **si consideramos** que dentro **de poco** se **iniciarán** las eliminatorias **para** los campeonatos internacionales **a** efectuarse en el mes de **Octubre** del presente año con la **participación** de argentinos, brasileños, **uruguayos** y chilenos.

La comisión organizadora del torneo de hoy con el objeto de que resulte lo más lucido posible, ha **conseguido** con la empresa de las **góndolas** que hacen el recorrido desde la calle de San Pablo entre Puente y 21 de Mayo, hasta la misma cancha establezca un servicio especial para que el público pueda valerse de este medio de locomoción sin mayores sacrificios.

Programas con el orden completo del **espectáculo** se repartirán gratuitamente a los espectadores para que puedan imponerse del desarrollo de las diferentes pruebas.

Ya que se ha notado que estos espectáculos de la cultura física tanto han llamado la atención entre el bello sexo, se ha acordado permitirle la entrada gratuitamente a todas las señoras y señoritas que deseen tributar sus aplausos a los ganadores de las diferentes pruebas.

EL PROGRAMA

El programa consta de las siguientes pruebas:

Primera carrera, 2,000 metros para corredores excursionistas,, dos premios;.

Segunda carrera, 3,200 metros para corredores de tercera categoría, dos premios.

Tercera carrera, 3,600 metros con tres llegadas parciales, para corredores de segunda categoría, dos premios.

Cuarta carrera, 6,000 metros con tres llegadas parciales una cada dos mil metros, para corredores de primera categoría, dos premios.

Quinta carrera, milanesa para campeones, dos premios.

Sexta carrera, milanesa para corredores de tercera categoría, dos premios.

Sétima carrera, milanesa para corredores de segunda categoría, dos premios.

Octava carrera, 15,000 metros para campeones y primera categoría, con tres llegadas parciales una cada cinco mil metros.

Además se correrá también el desempate entre el corredor del Arco Iris Camilo Bermejo y el corredor del Centenario Julio Contreras.

EL JURADO

El jurado que se ha nombrado para que controle este campeonato está compuesto por prestigiosos miembros de la Unión Ciclista de Chile como también de la Unión Ciclista de Santiago, que merecen la entera confianza tanto de los participantes como de los espectadores, y es el siguiente:

Comisarios generales señores Alberto Davidson y Luis Muñoz Mena; anunciador oficial, don Carlos Arancibia; jueces de llegada los señores Pedro Musset Castro, César Fuenzalida y Antonio Robles.

Servirán como jueces de cancha todos los presidentes de club.

Juez del departamento de corredores, el señor Antonio Vega; tesorero general, don Alfredo Dannemberg; cronometrador oficial don Antonio Robles.

LOS PREMIOS

Muy halagador ha sido para la Unión Ciclista de la provincia, el espíritu altruista que han tenido todas las instituciones afiliadas a ella como también de algunos de sus más destacados miembros al obsequiar desinteresada y galantemente valiosos premios para que sean disputados en noble y caballerosa lucha.

La lista de los premios es la siguiente:

Una estatua fundida en bronce donada por el señor Pedro Musset Castro. Un objeto de arte fundido en bronce donado por el Club Ciclista Centenario. Un objeto de arte fundido en bronce donado por el Club Ciclista Arco Iris. Una estatua fundida en cobre donada por el Club Ciclista Chile. Un artístico reloj de sobre mesa donado por el Club Ciclista Mundial. Una billetera fina de cuero marroquí donada por don Erasmo S. Vásquez C. Una linterna eléctrica donada por don Oscar Fuenzalida. Una bonita cigarrera de plata donada por el Club Ciclista Internacional,; y varios otros premios de menor importancia para los segundos puestos y que sería largo enumerar.

LOS INSCRITOS

Muy halagador ha sido el resultado de las inscripciones. Hasta ayer la lista de participantes era el siguiente:

Marco Arayala, Octavio Chacón, José del C. Iturra, Víctor Orellana, Daniel Azócar, Ednardo Dsenciar, Gregorio Varela y Javier Campos, del Chile.

Norberto Morales y José Puchay, del Barcelona.

Mario Cadenazo, del Audax Italiano.

José Gamboa, Luis Nebot, Osvaldo López, Doroteo Sánchez, Gumercindo Salinas, Juan Salinas, Juan Estay, Camilo Bermejo, Antonio Cardona, Armando Pérez y Guillermo González, del Arco Iris.

Angel Vargas, Hipólito Lavanderos, Ignacio Luna, Juan Duque, Gustavo Soto, Alfredo Soto, Luis Concha Z. Julio Contreras, Carlos Vinagre, Alfredo Guzmán, Eduardo Morales, Centenario y varios otros que prometieron inscribirse en el día de hoy.

El espectáculo será amenizado por una buena banda de músicos.

CLUB CICLISTA CENTENARIO. —Se nos pide poner en conocimiento de los socios en general, y especialmente de los corredores, que en las carreras que se verificarán esta tarde organizadas por la Unión Ciclista de la provincia, se iniciará la competencia Trepuccioni consistente en una bicicleta para el corredor que obtenga mayor número de puntos durante un año.

Esta determinación fué acordada en la sesión de junta general del Martes 7 del presente por mayoría de votos, dándose el aviso correspondiente a fin de evitar dificultades, por cuanto se dijo que sería el mismo día que el club organizará sus carreras que tenía preparadas; pero con la variación del calendario de la dirigente local ha quedado señalado como iniciación de esta competencia hoy 26 de Abril y no el Domingo 3 de Mayo, como se cree, día que el Club Ciclista Centenario verificará su festival ciclista en el velódromo San Pablo.

PRESTAMOS
SOBRE JOYAS, PLAQUEES PIANOS Y VICTROLAS
FRENTE A LA PLAZA SAN DIEGO 460
"EL AGUILA"

En el Velódromo Santa Laura

EL TORNEO DEL CLUB FRANCES

Hoy se efectuarán en el velódromo Santa Laura las carreras que con especial interés viene preparando el Sports Francés.

A juzgar por el número de corredores que se han inscrito podemos adelantar que esta reunión será un éxito; hasta el momento sabemos que se presentarán a la pista una pléyade de destacados corredores entre los que sobresalen García, Coll, Brito, Angulo, Abeleida, Hermanos Fourey, Mediavilla, Gaete, Pavicich, Hermanos Bellet, Marchand, etc., etc.

El jurado que controlará las diferentes pruebas está compuesto por las siguientes personas:

Comisarios generales, señores: Francisco Duchesne y Armando Farías.

Secretario general, señor Humberto Bellet.

Tesorero, señor Eduardo Pileux.

Ayudante de tesorería señor Amadeo Duhart.

Interventor, señor Desiderio Mella.

Jueces de partida, señores José Santos y León Dunoguier.

Jueces de llegada, señores Julio Hamel, José Abeleida y José Salinas.

Jueces de cancha, señores: Francisco Julliet, Luis Bellet, Gastón Manieu, Juan Elizalde y Adrien Barreau.

Cronometrador, señor Desiderio Mella.

Para dar facilidades al público para trasladarse a Santa Laura se ha organizado un servicio especial de camiones que hará el recorrido desde la Alameda hasta el mismo velódromo.

INTERESANTES OPINIONES

SOBRE EL DICCIONARIO HISTORICO Y BIOGRAFICO DE CHILE, POR VIRGILIO FIGUEROA

Creemos conveniente extractar algunos juicios que ya se han emitido acerca de esta obra, cuya primera entrega ha salido a luz y se encuentra a venta en las principales librerías de Santiago:

Omer Emeth dice en "El Mercurio" del 20 de Abril:

"Este Diccionario, cuya primera entrega acaba de salir a luz, no es, como algunos han dado en la flor de creerlo, una reedición del **Diccionario Biográfico** de Pedro Pablo Figueroa. Muy al contrario, es una obra original en cuya preparación el señor Virgilio Figueroa ha gastado los mejores años de su vida.

"Después de recorrer esta entrega, puedo con justicia declarar que este **Diccionario** es realmente histórico y biográfico".

"El Diario Ilustrado", del 19 de Abril:

"El libro comprende desde 1800 hasta el año en curso, y uno de sus propósitos es no sólo restaurar el nombre y los hechos de las personas que han sobresalido en ese período, sino referir los acontecimientos que han ocurrido durante ese mismo espacio de tiempo. No hay actualmente un libro de biografías que comprenda la vida histórica y contemporánea de Chile; y eso es lo que representa el **Diccionario** del señor Figueroa".

"La Prensa", de Limache, de 15 de Abril:

"Examinada detenidamente esta primera entrega, hemos podido apreciar el carácter valioso de la obra, que contiene todos los acontecimientos históricos de nuestra era y del presente, pues figuran los actos revolucionarios de Setiembre y Enero y la reposición del Excmo. señor Alessandri".

De don Fernando Santiván, en carta al autor, de 8 de Abril:

"Tiene muchas cosas que me agradan, entre otras, el Prólogo, que me parece soberbio".

Del profesor don José del T. Tapia, en carta al autor, fechada en Arauco el 16 de Abril:

"Muchos serán los que harán la crítica de la obra misma; mientras tanto yo le doy las gracias, como chileno, por el esfuerzo gigantesco de Ud., para realizar una obra de que Chile tendrá que enorgullecerse. Dice Ud. que un Diccionario no puede ser original. ¡Vaya que lo es el suyo! La originalidad está en la forma de hacerlo. Los historiadores, por lo general, se encierran en sus gabinetes para escribir sus obras, las que tienen que estar encuadradas en el marco del criterio de sus propios autores. Por el contrario, Ud. hace que todos los chilenos cooperemos, investiguemos, rectifiquemos, etc. En una palabra, su obra es de todos, para todos y hecha por todos. Eso se llama hacer algo digno de los tiempos en que vivimos".

Del padre mercedario, historiador de su orden, don Policarpo Cazulla, en carta fechada en Talca el 17 de Abril:

"Ante todo sean mis felicitaciones por la obra magna que ha emprendido... En tiempo atrás publiqué la historia de los mercedarios en Chile durante el siglo XVI; tengo mucha documentación del siglo XVIII; del siglo XIX poco más de nada tengo. Buscaré lo que pueda y le mandaré algo de algunos padres beneméritos".

De "El Siglo" de Los Angeles, de 15 de Abril:

"Podemos adelantar que la primera entrega nos induce a pensar que la obra completa será de un incomparable valor para todo el mundo, sin excepción. Ojalá persevere el autor y dé remate a su trabajo que viene a llenar una necesidad sentida dentro de nuestro ambiente y a enriquecer nuestro acervo biográfico, tan pobre hasta el presente, y tanto que puede decirse que en la actualidad no hay otra obra que la que comienza el señor Figueroa y que ha de ser lo más completa de estos tiempos".

Por datos y suscripciones al **Diccionario Histórico y Biográfico**, dirigirse a don Virgilio Figueroa, Casilla 1924 ó López 535, Santiago.

Mueblería y Peletería
VIENESA
En la Mueblería, Delicias 1120,
se vende toda clase de muebles, al contado y con grandes facilidades de pago. Entrega inmediata. En la Peletería se reciben hechuras y composturas. Precios bajos. AHUMADA 5.
La Fábrica: SAN DIEGO 482, frente a la Plaza Almagro.
E. XIMENO.

H E R N I A S
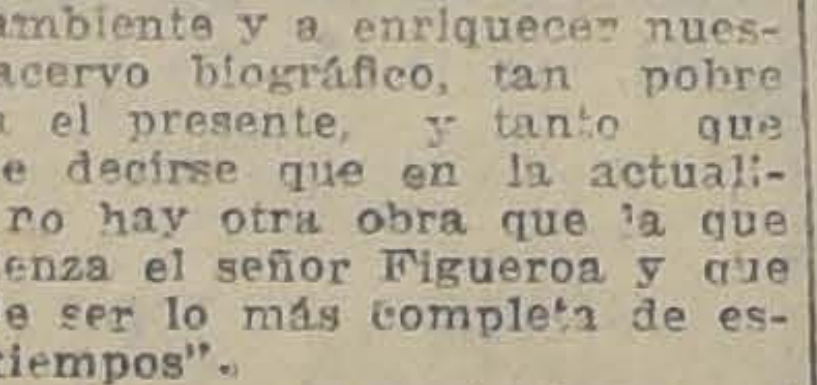
Bragueros elásticos, fajas con pelotas neumáticas, piernas, brazos artificiales. Aparatos ortopédicos, muletas.
Armando Chappuis
ARTURO PRAT 346 — CASILLA 409
Unico Especialista en Chile

EXCURSIONISMO

Las excursiones de hoy

Los entusiastas y activos elementos excursionistas, amantes decididos del agradable ejercicio que permite apreciar a bellezas incomparables de la naturaleza y aspirar a pleno pulmón el aire puro de los campos y montañas, verifican hoy importantes excursiones.

EL CUERPO JORGE MATTE AL CERRO LO ALVARADO

Los voluntarios que dirige don Carlos Valdivieso se dirigen al Cerro Lo Alvarado, punto cercano al Cerro Manquehue y de pintorescas perspectivas.

El bello sexo, muy bien representado por las señoritas Maurin, González y señora de Las Heras, que en forma tan simpática vienen cooperando a las labores de la colectividad, asistirán a la correría, lo que será un atractivo más.

Hasta ayer se habían inscrito 20 socios. Se ha confeccionado un programa de juegos y distracciones con algunas novedades.

La partida será a las 7 A. M., desde la Plaza Italia.

EL CAUPOLICAN Y EL MAGALLANES A LA FLORIDA

La juventud que milita en estas dos prestigiosas instituciones hará vida campestre en los hermosos alrededores de La Florida.

En el programa que se desarrollará figura una visita a la Planta Eléctrica de La Florida.

La partida se ha resuelto a las 5 de la mañana de hoy, desde Vicuña Mackenna y 10 de Julio.

EL PILOTO PARDO A LO CAMPINO

Los exploradores que comanda don Pablo Ainzúa, se dirigen a Lo Campino, fundo de propiedad de don Aquiles Vergara Vicuña y que posee sitios muy agradables para un día de campo.

En el día se harán algunas excursiones a los cerros vecinos y se ejercitarán en algunas pruebas deportivas.

La partida es a las 5 A. M., desde la secretaría, ubicada en calle Santos Dumont N.o 1043.

FEDERACION DE EXCURSIONISTAS Y EXPLORADORES DE CHILE

El Martes se reune el Consejo de delegados de esta entidad, en Carmen 197

En tabla hay asuntos de suma importancia que tratar.

Alfredo L. Ratinoff
CARMEN N.o 749
VENDO DE GRAN OCASION

15 MIL PESOS al contado, resto con grandes facilidades, vendo valiosa propiedad, 100 metros de frente, toda edificada, produce muy buena renta. La construcción es muy sólida.

A 10 PESOS metro, Avenida Silva, vendo 8,000 metros de terreno especial para cortar ladrillos o trasformable en un gran desvío o feria.

110 MIL PESOS, Franklin, valiosa propiedad de renta, produce 1,100 mensuales; no le afecta la actual ley por estar recién edificada; 25 mil pesos al contado, saldo 650 mensuales.

75 MIL PESOS, Carmen, de gran lujo, valiosa propiedad recién edificada, fachada estucada, construcción muy sólida, 9 piezas, gran hall, 4 de servicio, subterráneo.

65, Av. SILVA, 30 METROS de San Diego y de carros, 83 metros de frente, 40 fondo, construcción antigua fácil para trasformar, por gran propiedad de renta o Desvío, Fábrica o Barraca.

55 MIL PESOS, lujosa casa de 7 piezas, hall, baño, 12,500 al contado, saldo 310 mensuales. Unica ganga.

SALIPIRINA
SALIPIRINA
En las enfermedades reumáticas, en el reumatismo articular agudo y crónico y en toda clase de neuralgias, la Salipirina disminuye los dolores y la inflamación.
J. D. RIEDEL A. G. BERLIN

RADIOTELEFONIA
REY DE LOS TELEFONOS

TELEFONOS DOBLES REGULABLES	$ 35.—
TELEFONOS DOBLES ALEMANES	$ 35.—
TELEFONOS DOBLES PACENT	$ 45.—
TELEFONOS DOBLES TELEFUNKEN GRANDES	$ 45.—
TELEFONOS DOBLES HART Y HEGEMAN	$ 54.—
TELEFONOS DOBLES WESTERN ELECTRIC	$ 80.—
TELEFONOS DOBLES BROWN ALUMINIO	$ 120.—
TELEFONOS DOBLES PEERLES	$ 38.—
AUDIONES RADIOTRON 201 A, WD12, WD 11, UV 200, UV 201	$ 38.—

Con $ 100 mensuales podrá Ud. adquirir una estación de radio con altoparlante — Unica casa especialista en radiotelefonía — Buenos descuentos a los revendedores
THE CHILIAN RADIOPHONE CLUB — BANDERA 20

ATLETISMO

IMPORTANTES ACTIVIDADES DE ESTE DEPORTE

LOS CLASICOS TORNEOS DE MAYO.—LA UNIFICACION DEL ATLETISMO.—FEDERACION PEDESTRE.—EL TORNEO DE HOY DEL CENTRO DEPORTIVO ATLANTIDA.—LA REUNION DEL CIRCULO ATLETICO ROYAL.—EL CONCURSO DEL CLUB CICLISTA CONDOR

El atletismo local ha entrado en un período de franca actividad. El reciente Torneo de Novicios verificado con especial brillo ha dejado óptima impresión en nuestro ambiente y todo hace prever un rápido resurgimiento.

LOS CLASICOS TORNEOS ATLETICOS DE MAYO

La importante reunión anual que organiza el Turverein en su espléndido estadio de Los Leones adquirirá esta vez extraordinario relieve por la participación de destacados atletas de diferentes provincias.

En la tarde de ayer visitamos el estadio y tuvimos oportunidad de presenciar los trabajos que se están efectuando para dejarlo en buenas condiciones. La pista de carreras está espléndida. Por su parte el público tendrá cómodo acceso a amplias tribunas muy bien situadas.

El señor Julio Killian, uno de los organizadores nos manifestó que en el curso de la semana se terminarían los trabajos quedando el campo de juegos en magníficas condiciones para el torneo.

PROVINCIAS QUE PARTICIPARAN

Las siguientes provincias intervendrán con los elementos más escogidos:

Santiago, Valparaíso, Concepción, Valdivia, La Unión, Temuco. Las delegaciones llegarán a mediado de la semana que se inicia.

LOS ENTRENAMIENTOS

En nuestra visita de ayer pudimos apreciar el enorme interés y entusiasmo que esta reunión ha despertado entre los atletas metropolitanos, pues en un número superior a ochenta se entrenaban bajo la hábil e inteligente dirección del señor Carlos Strutz.

Para hoy a las nueve de la mañana están citados los atletas de todos los clubs con el objeto de continuar el entrenamiento.

LA MARCHA DE RESISTENCIA

Ayer quedaron cerradas las inscripciones para la marcha de resistencia. Se anotaron 90 inscripciones.

FEDERACION PEDESTRE

En la sesión de Consejo del Viernes pasado esta colectividad eligió el siguiente directorio que durará en sus funciones por el resto de la temporada:

Presidente, don Genaro Tórtora; vice presidente, don Juan J. Jiménez; secretario de actas, don Martiniano Becerra; secretario de prensa don Héctor González; tesorero don Roberto Sánchez, reelegido; directores, señores L. Miranda, R. Pezoa, G. Toro y Juan de la Cruz Moraga.

ACUERDOS:

Se tomaron los siguientes: 1.o Mantener el acuerdo anterior referente a que los socios que deseen cambiar de clubs deben cancelar sus cuotas donde se retiran e implantar el sistema de formularios para los atletas;

2.o Efectuar las sesiones de directorio en Avenida Matta 1371 y las de Consejo en el local de la Liga Nacional Obrera una vez al mes;

3.o Fijar el día 5 de Mayo próximo para la recepción del nuevo directorio;

4.o Dar por aprobado el balance enviado por el señor tesorero don Roberto Sánchez.

La unificación del atletismo

El Consejo Directivo de la Federación Pedestre de Chile, reunido antenoche con asistencia de la totalidad de las instituciones afiliadas tomó por unanimidad el siguiente acuerdo: "Proponer como cuestión previa a la Asociación de Deportes Atléticos de Chile, por intermedio de la Asociación Atlética de Santiago que se retire de la Confederación Nacional y la Federación Pedestre se desafilie simultáneamente de la Confederación Chilena y que el atletismo chileno fusionado reconozca como única dirigente a la Confederación Deportiva de Chile".

CENTRO SPORTIVO ATLANTIDA

El Torneo Atlético de hoy

Esta institución llevará a efecto hoy su tercer torneo atlético interno, para los perdedores de los torneos anteriores. Se ha confeccionado un buen programa, en el que tomarán parte los atletas que intervinieron en el torneo de novicios del Domingo pasado, en esta forma se podrá apreciar los elementos de la nueva generación, tales como: Jorge Pinto, Manuel León, G. Arce.

El torneo se efectuará en Los Campos de Sport de Ñuñoa, a las 8.45 A. M.

EL PROGRAMA

A las 8.45 A. M., empezará el torneo con 10 metros planos, lanzamiento del dardo, 3,000 metros marcha, con handicap, salto alto, 1,000 metros todo competidor, Salto largo con impulso, 5,000 metros planos, lanzamiento del disco, y posta olímpica, 200, 400, 800, 200 metros planos.

EL JURADO QUE CONTROLARA

Arbitro general, señor Altamiro Salinas; ayudante, señor Carlos Gorigoitía,

Juez de partida, señor Guillermo Maldini; Ayudante, señor Jorge Pérez.

Jueces de llegada, el redactor deportivo de "La Nación", señor Luis Pezoa G., Juan de J. Venegas y Lizandro Díaz.

Cronometradores, señores, José Berenguer y Pedro Maldonado.

Juez de Saltos y Lanzamientos, señor Carlos Gorigoitía.

Medidores, señores: Alejadro Alvarado, Abraham Grimberg.

Anunciador oficial señor Carlos Gorigoitía.

Jueces de cancha, señores: Humberto Romero, César Frías y José García.

Se encarece la asistencia y puntualidad en la hora, pues el torneo empezará, a las 8.45 A. M., en punto.

CIRCULO ATLETICO ROYAL

Esta colectividad llevará a efecto su primer torneo hoy, a las 9 A. M., en la Quinta Normal, ajustándose al siguiente programa de pruebas. 5,000 metros para novicios; 1,500, 800 y 15,000 metros para todo competidor, las inscripciones se recibirán en la cancha. La dirección de este torneo estará a cargo de los señores Rodríguez y González.

CLUB CICLISTA CONDOR

Hoy en la mañana se efectuará el gran torneo Atlético de esta corporación en la Cisterna.

Prueba carrera ciclista de San Joaquín, Bajos de Mena, La Granja y Cisterna los campeones y primera darán handicap, de tres minutos, siendo la partida, a las 8.30 en punto, de San Joaquín.

9 A. M., en la Cisterna, 100 metros planos series; 9.15 A. M., 110 metros vallas; 9.30 A. M., 200 metros posta 4X50; 9.45 A. M., salto alto con impulso; 10 A. M., salto largo con impulso; 10.15 A. M., salto largo con impulso; 10.30 A. M., lanzamiento de la bala; 10.45 A. M., tirar la cuerda por equipos de 5 socios; 11 A. M., carreras ciclistas con obstáculos.

Todas las pruebas se computarán por puntos siendo ganadores los que tenga mayor número en su haber al final, en caso de producirse empates en este compute se decidirá a la suerte.

Los premios a disputarse son los siguientes:

1.o La copa campeón del Club hasta efectuar otro torneo y una máquina fotográfica, premio Abraham Iturrieta.

2.o Premio Eduardo Castañeda una gran linterna eléctrica.

3.o, Premio Miguel Meza, máquina de afeitar.

4.o, Premio Alejandro García gran medallón.

5.o, Premio Eusebio Sánchez gran Medalla de plata.

6.o, Premio Roberto González, gran medallón.

7.o, Premio Presidente.

8.o, Premio Secretario.

9.o Premio Tesorero.

Arbitro general, don Carlos Soto; Jurado controlador, señores Godoy, Olea y González.

CENTRO FLAMENGO

Cita para hoy, a las 9 A. M., en la cancha de los Alemanes a todos los atletas que deseen participar en los torneos de Mayo; a los que les tomará en cuenta para que asistan a este estrenamientos y represente a este Club en los grandes campeonatos de los clubs alemanes.

Serán atendidos por el masajista del Centro, señor Justo Castro.

DEPORTISTA QUE SE CASA.

Ha contraído matrimonio privadamente, por reciente duelo de la novia, el entusiasta deportista ex-presidente del Gold Cross F. C., señor José Silva C. con la señorita Berta Uribe Matraya.

Antenoche los socios del Gold Cross festejaron al señor Silva con una manifestación de despedida de la vida de soltero que se realizó en el Restaurant Picart.

En medio de la mayor alegría se brindó por la felicidad de los novios y por la grandeza de su querido Club.

Asistieron los señores: Ricardo Mack, Santiago Bertossi, Juan Hurtado Vergara, José Córdova Malaret, Guillermo Bradley, Homero Aguirre, Armando Soto Lizana, F. Aravena, Cándido Caso, Julio Calderón y muchos otros socios cuyos nombres se nos escapan.

PAPERCHASSE

SANTIAGO PAPERCHASE CLUB. — Por acuerdo del Directorio de Santiago Paperchase Club, esta institución deportiva iniciará la presente temporada con un interesante "Club Ride", que se correrá el Domingo 3 de Mayo, en uno de los fundos vecinos a esta capital, según se anunciará oportunamente.

Se nos encarga avisar a los Socios del Club organizador que las inscripciones se han abierto en la Secretaría del S. P. C. Huérfanos 873, y a la vez anunciar este "Meet" a los diversos Clubs de Paperchase y Regimientos de esta guarnición, mientras se mandan las invitaciones del caso con los datos pertinentes.

CITACIONES

Manuel Acevedo. — Junta general hoy a las 11 A. M. Local de costumbre.

Constitución. — Junta general hoy a las 9 A. M. en su cancha.

Primavera. — Junta general hoy a las 8 A. M. en Madrid 1599.

Unión de Peluqueros. — Junta general hoy a las 9 A. M. en Cochrane 623.

Uruguay F. C. — Junta general hoy a las 2 P. M. en San Isidro 251.

Uruguay Infantil F. C. — Junta general hoy a las 9 A. M. en San Isidro 251.

Internado F. C. — Junta general hoy a las 3 P. M. en la cancha Escuela de Medicina.

Unión F. C. — Junta general hoy a las 10 A. M. en los Campos de Sports de Ñuñoa.

Atlético Zenteno F. C. — Junta general hoy a las 10 A. M. en Campor Sports de Ñuñoa.

Almirante Simpson F. C. — Junta general hoy a las 10.30 A. M. en Toesca 2031, casa 8. Tabla: organizar la sección pedestre; elección de directorio y cuenta del delegado ante la Liga Nacional Obrera.

Mundial Club. — Junta general para hoy a las 9.15 A. M. en San Fernando 1135.

COMUNA DE PROVIDENCIA

INSCRIPCIONES ELECTORALES

Se avisa a los vecinos de la Comuna de Providencia, que la Junta Inscriptora funcionará diariamente de 12 a 6 P. M., en el edificio municipal; entrada por la calle Belloni.

Belleza del Cabello
Pétrole HAHN
el gran restaurador del cabello

CASIMIRES
ACABAMOS DE RECIBIR UN MAGNIFICO SURTIDO DE CASIMIRES PARA INVIERNO PARA TERNOS Y SOBRETODOS
VENDEMOS POR MAYOR Y MENOR A PRECIOS SIN COMPETENCIA EN SU CLASE
ROBSON, KAY y Cía.
SANTIAGO Huérfanos 786
VALPARAISO Blanco 1205|13

La Asociación Santiago y el actual momento del football nacional

Por la Asociación Santiago

De una importancia igual a los programas verificados el Domingo anterior, son los que la decana anuncia para hoy en los diversos campos de juegos de su dependencia.

EN EL ESTADIO POLICIAL

Cantabria v. Orompello y Benjamín Dávila v. Jorge V

A las 2 P. M. se encontrarán los competidores que designamos en primer término, quienes se iniciarán con este lance en la serie Miguel Schmidt (B.

A las 3.45 P. M. se presentarán los elencos superiores de los clubs Benjamín Dávila y Jorge V, conjuntos de la serie República.

Por el primero se destacan Chaparro, Valenzuela y Skiaffos. Es de esperar una lucha tenaz.

EN LA CANCHA DEL MAESTRANZA ATLETICO

Forlivessi v. Independencia Juvenil y Prat v. Galvarino

Estos cuatro clubs intervendrán en el programa confeccionado para la cancha del Maestranza Atlético, ubicada, como es sabido, al final de la calle Exposición.

Tratándose de su primera presentación, no hay duda que lo harán con lo más selecto de su gente, procurando así, asegurar posiciones desde el encuentro inicial de la temporada.

El preliminar dará comienzo a las 2 P. M., y el match de fondo a las 3.45 P. M.

Por la Liga Nacional

LOS LANCES DE HOY EN LA CANCHA INDEPENDENCIA

Esta tarde se desarrollarán en la cancha Independencia N.o 2 tres importantes encuentros por el campeonato de apertura.

Se iniciará la tarde con el encuentro

CHILE ATLETICO c. MANDUJANO

De fuerzas equiparadas estos dos cuadros deberán desarrollar el máximum de sus esfuerzos para lograr el triunfo apetecido.

En las filas del Chile Atlético hay jugadores de reconocidos méritos y en el campeonato anterior sostuvo una ruda contienda con el 5 de Abril, logrando igualar posesiones. El Mandujano es un equipo compuesto por elementos jóvenes y tiene una brillante página en el deporte.

S. EUGENIO c. FCO. ARANDA

Como el anterior este partido es de interés. El San Eugenio es un cuadro viejo en la Liga Nacional y se espera ver esta tarde los nuevos elementos con que cuenta. Ambos dos encuentros son en competencia por la segunda serie.

YUNGAY c. CONCHALI

El lance de fondo estará a cargo de estos dos cuadros.

Ultimamente el Yungay ha inscrito un buen número de conocidos jugadores destacándose entre ellos Toro del Brigada y Gómez con estos refuerzos el Yungay se coloca en espléndidas condiciones para iniciar su temporada. Actualmente se encuentra ocupado de dejar en mejor situación su campo de juegos ubicado en San Pablo N.o 4459 a un paso de los camiones Blanqueado.

Si por otro lado miramos cuál fué la actuación anterior del Conchalí tendremos motivos para esperar de este encuentro un partido digno e interesante.

Se pondrá término a la tarde deportiva con el partido Frías c. Bulnes en el que se podrá aquilatar la potencia de estas dos prestigiosas entidades.

La entrada a cancha se mantendrá en los mismos precios anteriores de sesenta centavos.

SUSPENSION

Como lo anunciamos ayer, la partida Bulnes con Salto ha sido suspendida.

SU PRESIDENTE, DECLARA EN LA ASAMBLEA DE ANTENOCHE QUE SE MANTIENE NEUTRAL FRENTE A LAS PRESENTES DIFICULTADES Y QUE POSTERIORMENTE RECONOCERA TIENDA EN LA DIRIGENTE QUE TENGA LA RAZON

EL MIERCOLES SE REUNIRA EL CONSEJO SUPERIOR DE LA FEDERACION DE FOOTBALL DE CHILE, PARA ELEGIR NUEVAS AUTORIDADES

LAS LIGAS DESIGNAN SUS REPRESENTANTES PARA ESTA ASAMBLEA

El presidente de la Asociación de Football de Santiago, señor Guillermo Somerville, en la sesión de antenoche del Consejo de esta colectividad, refiriéndose a los diferentes criterios que imperan en las redacciones deportivas para apreciar la actual situación del football, dirigiéndose al representante de nuestro diario declaró: "La Asociación Santiago se esfuerza por conseguir su incesante progreso y mantener el prestigio que en sus largos años ha logrado conquistar. Ella es completamente ajena a las dificultades existentes en el football nacional. Tanto el directorio como la totalidad de sus clubs afiliados, mantienen su absoluta neutralidad, están a la expectativa del término de la pelea entre las dirigentes y una vez que esta concluya reconocerá tienda en aquella que tenga la razón."

El delegado del Santiago F. C. informó al Consejo que en esos mismos momentos el directorio de la Asociación de Football de Chile, viendo que sus cimientos estaban seriamente amenazados, estaba reunido con los delegados de los clubs de Valparaíso. Agregó que dentro del Reglamento de la Chile, la Asociación es un conjunto de Ligas, por lo que consideraba que el temperamento de la Asociación Chilena de pasar por sobre la Liga de Valparaíso citando directamente a los clubs, era ya un síntoma alarmante.

LA ASAMBLEA AMPLIA DEL MIERCOLES

El Miércoles a las 9 P. M., en el local de la secretaría, Estado 363, altos, se reunirá la Junta General de Delegados de la Federación de Football de Chile. En esta asamblea el señor Carlos Fanta dará lectura a la memoria del primer año de vida de la colectividad. Estudiará el acuerdo del Consejo Local de Santiago de convocar al gran Congreso Nacional que tuvo lugar el 29 de Abril de 1923 en que se fundó la Federación. Se referirá a continuación a los acuerdos del citado Congreso; a la incorporación presuntiva del organismo a la Confederación Suramericana; a la jira al norte del Consejo Local; al viaje a Chile en 1924 del equipo uruguayo; a la afiliación definitiva de la Federación de Football de Chile a la Confederación Suramericana; a la actuación de Chile en el Campeonato por la Copa América realizado el año último en Montevideo y finalmente al pacto firmado con las Ligas Metropolitana, La Serena, Concepción y Talcahuano. Dará igualmente lectura al balance correspondiente a este período.

A continuación el presidente señor Carlos Cariola leerá la memoria oficial del segundo año de vida de la Federación. Dará a conocer el movimiento esponáneo de las Ligas del país de incoporarse a reforzar las filas de la dirigente: la defensa chilena ante la Federación Internacional de Football; la jira al sur que acaba de realizar la entidad; la jira al norte que iniciará la dirigente el 11 de Mayo: el último Congreso en que se fijó Santiago como como sede del concurso continental de 1925 y otros detalles de alto interés. Leerá a continuación el balance del segundo año de vida.

El señor Serafín Soto hará un recuerdo del Congreso en que se fundó la Federación.

A continuación se procederá a designar las nuevas autoridades.

En estos últimos días han llegado a la Federación los poderes de las siguientes colectividades:

Liga Copiapó: delegado, señor Jorge Ascui P.; Liga Los Angeles, delegado, señor José Bravo; Liga Linares, delegado, señor Ricardo González y Liga Hurtado Concha, delegado señor Jorge Clavero.

ASOCIACION HURTADO CONCHA

La Asociación Hurtado Concha ha enviado a la Federación Chilena, la siguiente nota de afiliación:

"Las Hijuelas, Abril 24 de 1925. —Señor Presidente de la Federación de Football de Chile.— Muy señor nuestro:

Reconociendo a esa institución como la única dirigente del Football en Chile, venimos en rogar a usted afiliar a nuestra Asociación a la Federación de Football de Chile.

Agradeceremos a usted remitirnos estatutos y reglamentos con el objeto de constituirnos reglamentariamente.

Provisoriamente hemos nombrado una mesa directiva, como sigue:

Presidente, señor Enrique Koppmann.

Vice-presidente, señor Alejandro Cabrera.

Secretario, señor Vicente Echegaray Zamora.

Delegado ante esa Federación, señor Jorge Clavero O.

Saludan atentamente a usted. — (Fdo.)—**Enrique Koppmann**, presidente.— **E. Echegaray Zamora**, secretario."

CIGARRILLOS
APIS
VIRGINIA
80 cts CAJETILLA

Por la competencia de la Metropolitana

El día deportivo de hoy promete ser bastante interesante, pues, las distintas Ligas locales han fijado interesantes encuentros oficiales de su segundo día de la temporada del año. La Metropolitana, por su parte, ha fijado 20 lances oficiales en diversas canchas, los que contribuirán a dar un mayor realce al día footballístico.

EN LOS CAMPOS DE SPORT DE ÑUÑOA

Sin duda alguna que este estadio se verá muy concurrido, ya que en él la Metropolitana tiene fijados doce partidos que por la calidad de los contendores prometen tener un resultado lucido.

La cancha principal, a primera hora será ocupada por el Eleuterio Ramírez y 1.o de Mayo, quienes competirán por la semi-final del campeonato de apertura, ante el árbitro oficial señor Arturo Flores. Sin duda alguna que el lance será interesante, dada la calidad de los componentes de ambos cuadros, entre los cuales sobresalen en eficacia Armando Díaz, Gatica, Abarzúa, Aravena, Galleguillos, Riquelme, etc.

Como lance de fondo hará su primera presentación oficial el Nacional F. C. contra el Morning Star, ante el árbitro señor Eduardo Huidobro. Tanto el Morning Star como el Nacional, cuenta en sus filas con elementos de méritos, por lo que estimamos que su primera actuación responderá a sus numerosos antecedentes.

El Britania I versus Escuela Normal I, jugarán a las 3.30 P. M., en la cancha 3, ante el señor Oscar Olivares, por la competencia de división intermedia. Son dos equipos de buenas cualidades, porque seguramente harán un buen lance.

EN LA CANCHA DE LOS INGLESES

Esta cancha de Seminario esquina de Bilbao, será teatro de una reunión de primer orden, pues en ella actuarán oficialmente nada menos que el primero A y primero B del Magallanes, contra el English I y Capitán Prat I.

La actuación que ha tenido en nuestras canchas el viejo Magallanes es sobradamente conocida de nuestros aficionados, pues ellas han sido siempre del mayor agrado y tanto el English como Capitán Prat ya han dado pruebas de ser equipos de buenas condiciones.

A las 2 P. M., ante el señor Stanley Robinson debe actuar el Capitán Prat con Magallanes B como lance de fondo, ante el señor Francisco Troncoso los cuadros de honor del Magallanes e English.

Terminados los lances, el English festejará con unas once a los clubs visitas. En resumen, una reunión que está llamada a tener un verdadero éxito.

EN LA CANCHA INDEPENDENCIA 1499

Los aficionados del barrio Independencia tendrán ocasión de presenciar una reunión altamente lucida, pues, en la cancha del Magallanes, en Independencia 1499, deben jugar el Santiago Rangers con Unión Cordillera, por la división intermedia, a las 3.30 P. M., bajo la dirección del señor Pompeyo Domínguez. Son dos clubs de especiales cualidades para nuestros deportes favoritos, por lo que sin duda harán un lance lucido.

De preliminar debe actuar el Remington I con 1.o de Mayo Juvenil I, ante el señor Alberto Pérez, lo que dará mayor lucidez a la reunión.

En la mañana deben jugar los dos primeros cuadros del Arturo Cousiño contra el Magallanes II y Primavera, por lo que esta cancha seguramente dispondrá de un día deportivo de primera categoría.

EN LA CANCHA SANTA FILOMENA 159

En la cancha del Small Star, situada en Santa Filomena 159, se verificarán dos encuentros oficiales que llamarán la atención de los aficionados del barrio de Santa Filomena. Como encuentro de fondo jugarán el Unión Centenario I y II contra el Pirque I y Small Star II, ante los señores Roberto Barrueto y Ernesto Romero, a las 2 y 3.30 P. M., respectivamente.

En resumen, una reunión que seguramente será interesante para los aficionados del barrio y que por lo tanto se verá muy concurrido.

El Carioca F. C. celebra hoy su día deportivo

FORMACION DE EQUIPOS PARA LA TEMPORADA OFICIAL

El Directorio de esta institución ha confeccionado un interesante programa deportivo a fin de seleccionar los equipos que han de participar en la competencia oficial de la Asociación Santiago.

Este día tiene gran importancia para el Club, tomando en cuenta la gran cantidad de nuevos socios, a tal forma que hay número necesario para confeccionar cinco equipos adultos y dos infantiles.

Hecho el sorteo correspondiente, los conjuntos han quedado clasificados como sigue:

Equipo Chile: Ibacache (cap.), Berrios, L. Olmos, Arriagada, A. González, P. González, Gibss, Rubbén Moreno, Valdivia, E. Olivares, Camilo Vásquez.

Equipo Uruguay: A. Zamorano, Riffo (cap.), Contreras, V. Torres, Blune, J. Aguirre, Vicencio, Ortega, Muñoz, F. Torres, Molina.

Equipo Argentina: Larenas, R. Aguirre, Sandoval, Urbina, Barahona (cap.), C. Olivares, Barahona, Torres, H. Olivares, Torreblanca, Wilson.

Equipo Brasil: Carlos Vásquez, Mino, Ortiz, P. Torres, Llabur, H. Vásquez (cap.), Avendaño, Agüero, Peña, Torres, Berroeta.

Equipo Paraguay: Zárate, Jerez, Montes, Vergara, Latus, Plá, Goterman, Torres, Gutiérrez (cap.), Osorio, Raúl Moreno.

Los matchs se efectuarán en la cancha Estadio Policial N.o 2, que con los arreglos que últimamente se le han hecho, se encuentra en espléndidas condiciones, este campo de juegos se halla situado al lado de la cancha N.o 1.

El programa es el siguiente:

2 P. M. Equipo Infantil A. v. Equipo Infantil B. Arbitro señor Enrique Moreno.

2 1|2 P. M. Equipo Chile v. Equipo Uruguay. Arbitro señor Roberto Aguirre.

3.15 P. M. Equipo Argentina v. Equipo Brasil. Arbitro señor Ernesto Romero.

4 P. M. Equipo Paraguay v equipo que designe el Directorio. Arbitro señor Alejandro Olivares.

El cuadro que se clasifique ganador obtendrá de premio once artísticos diplomas obsequiados por el primer vice-presidente señor Enrique Moreno.

El Directorio nos encarga advertir a los jugadores que el que no asista sin causa justificada no se le tomará en cuenta para los matchs oficiales, y a los infantiles deben ponerse a las órdenes del señor E. Moreno.

Quedan citados todos los socios con veinte minutos antes de la hora en que le corresponde jugar.

GUILLERMO GUZMAN I F. C. v BLUE CROSS I F. C.

Este amistoso se jugará hoy, a las 10.30 A. M., en la cancha del Patronato Santa Filomena.

1.o DE MAYO JUVENIL E INFANTIL

Víctima de un accidente callejero se encuentra herido de gravedad el consocio Víctor Retamales.

Se ruega a los socios pasar a visitarlo a su casa-habitación, Julio Vicuña 1458.

EL GRAN LANCE DE HOY EN MELIPILLA

LA LIGA DE ESA LOCALIDAD SE MIDE HOY CON LA ASOCIACION OBRERA

EL DIRECTORIO DE LA FEDERACION CHILENA PRESIDIRA A LA COMITIVA SANTIAGUINA

Hoy tendrá lugar en la cancha del Iberia F. C. de la vecina ciudad de Melipilla, el gran lance concertado por acuerdo de la Federación Chilena entre la Liga de aquel pueblo y La Nacional Obrera de la capital, como parte integrante del programa de jiras que la dirigente se ha trazado para conocer los jugadores y la organización de sus afiliadas de todo el país y tomarlas en cuenta en la selección del cuadro internacional.

Como se sabe, la delegación irá presidida por una delegación de la Federación de Football de Chile compuesta por el presidente señor Carlos Cariola y directores señores Rojas y Soto.

Acompañará a la comitiva que partirá a las ocho de la mañana de hoy de la Estación Alameda, un enviado especial de este diario.

EN MELIPILLA

Será recibida la embajada de la Federación y jugadores por los directores de la Liga local, que celebrará en seguida una sesión solemne en honor de su dirigente máxima.

A mediodía se servirá un banquete en el mejor hotel de la ciudad, el "21 de Mayo", al que concurrirá toda la delegación santiaguina y los dirigentes deportivos locales.

EL PROGRAMA DEPORTIVO

En la cancha ya nombrada y a la una y media se dará comienzo a los encuentros preliminares de football y terminados éstos se verificará el de fondo a cargo de los cuadros de honor de las Liga Melipilla y Nacional Obrera lance que será dirigido por el árbitro internacional señor Carlos Fanta.

Este encuentro promete estar brillante por los valiosos componentes que actuarán, de los cuales dimos una reseña ayer y por el gran entusiasmo que hay en Melipilla por presenciarlo, ya que es de una importancia especial para esa ciudad, principalmente por tratarse de un acto propiciado por la Federación Chilena que quiere en esta forma estimular las actividades de su afiliada, tomándola desde luego en la selección de sus cuadros.

Igualmente, los demás actos que se verificarán en honor de la Federación la sesión y el banquete serán brillantes porque los componentes de la Liga Melipilla están empeñados en darles el realce que merece la embajada que le visitará.

LOS TEAMS

Se presentarán así:

L. Nacional O.
Santibáñez
Avila Rojas
A. Gómez, L. Pedrero, V. Torres
Chamorro, Palominos, Ortega
Luque Toro
O
A. Ramírez Carreño
E. Loyola F. Rosseau (cap.)
Acevedo
C. Moya, Calderón, A. Santibáñez
F. Carreño Olguín
González
L. Melipilla

Las partidas serán amenizadas por el Orfeón Municipal, cedido galantemente por la autoridad local que está empeñada en la plausible tarea de cooperar al desarrollo de los deportes de aquella ciudad.

EL INTERNADO Y EL GREEN CROSS JUGARAN HOY UN AMISTOSO EN LA CANCHA DE LA ESCUELA DE MEDICINA.—Para hoy se había anunciado una reunión en honor del Ministro Dr. Salas, pero por inconvenientes de última hora, la Sociedad organizadora acordó postergar dicha fiesta.

Con el fin de practicar, se ha concertado un match entre el equipo de honor del Green Cross y del Internado. Este encuentro se llevará a cabo a las 3 de la tarde en la cancha de la Escuela de Medicina.

Los equipos se presentarán así:

Internado (rojos))

Urrutia,
Massai, Fuenzalida,
Araya, Worm. Fagnilli
Osorio, Concha, Vicuña,
Galán, Baeza.
O
Pérez, Marín,
Vicuña, Urzúa, Aguayo,
Prieto, Larraín, Mardones,
Goycolea, Del Solar,
Ferrer.

Green Cross (blancos)

Como preliminar jugarán a las 2 P. M. los segundos equipos de los mismos clubs.

LOS LANCES EN LA CANCHA DEL SANTIAGO.—Tres partidos se jugarán esta tarde en la cancha del Santiago, todos ellos de interés.

El programa confeccionado se desarrollará de la siguiente manera:

A las 2.15 P. M., los cuadros de honor del Badminton y del 5 de Abril, disputarán el lance por el campeonato de apertura de la Asociación de Football de Santiago.

A las 3.15 el cuadro B. del Santiago hará su debut jugando el partido oficial por la Copa Miguel Schmidt, con el primer cuadro del Peñarol, institución recién ingresada a la Decana y que durante el tiempo que militó en la Liga Nacional se destacó como bueno.

Por último los primeros equipos del Gimnástico y Santiago, actuarán en el partido de fondo de la reunión, jugando un amistoso.

DEPORTIVO AMERICA I CON AMERICA II.—Hoy, a las 10 A. M., se llevará a efecto esta partida en la cancha Independencia N.o 2, ante el árbitro, señor P. Suitt.

EN EL STADIUM GATH Y CHAVES.—Unión Departiva Española con Maestranza Atlético—Hoy, en la tarde, tendrán nuestros aficionados ocasión de presenciar un lance de interés entre estos equipos.

Solamente con saber los jugadores que actuarán por ambas partes se puede anticipar que el encuentro resultará a la altura de sus antecedentes: Toro, Baeza, Carrasco, Paredes, por el Maestranza, y Villalta, Figueroa Legarreta, Mediavilla, etc., para no nombrarle a todos, son prenda de que así deben esperarlo los aficionados que concurran al Gath y Chaves.

Los equipos fromarán de la manera siguiente:

Maestranza.—
Paredes
Rodríguez Vega
Vásquez Baeza Otárola
Carrasco Dono[illegible] Toro (cap.)
Zabaleta
Vega
Pardo
Figueroa
Mediavilla Vengoa Legarreta
Vásquez Villalta Sausvir
Vicuña Vives
Lapiedra
Unión Deportiva Española.—

Como preliminar jugarán a las 2.15 el La Cruz ú contra el U. D. Española I B, por la copa Miguel Schmidt, partida que en nada desmerece del match de fondo y a la 1.30 P. M., el cuarto de la U. D. E. y el 30 del La Cruz.

En la mañana el La Cruz II contra el U. D. E. II B, a las 10.30 y los terceros del Maestranza y U. D. E., a las 9.15.

Liga de Football de Yungay

LA IMPORTANTE SESION DE HOY EN EL IDEAL CINEMA

Hoy, a las 10 A. M. se llevará a efecto en el foyer del Ideal Cinema la sesión que ha acordado esta entidad deportiva para finiquitar los trabajos de la inscripción y sorteo de los clubs afiliados para la competencia oficial de este año.

Siendo estos asuntos de suma importancia para la marcha de la Institución y de los clubs, se recomienda la asistencia a esta Asamblea de todos los directores y delegados acreditados, pudiendo hacerlo también los clubs que quisieran inscribirse, pues hoy es el último día para cumplir con este trámite previo.

Es de imprescindible necesidad traer a esta sesión los formularios de los jugadores.

SANTA ADELA F. C. DE BUIN CON CAUPOLICAN F. C. DE RANCAGUA.—Hoy se verificará en el vecino pueblo de Buin, un amistoso entre los clubs Santa Adela de Buin con Caupolicán de Rancagua.

SANTOS DUMONT F. C. v. VISTA HERMOSA F. C.

Estos equipos practicarán hoy en la cancha San Ramón, empezando por los segundos, a las 3 P. M.

MIRAFLORES F. C.

A los socios para hoy, a las 7.30 A. M., en la Estación Central, para dirigirse a Peñaflor.

EL GRAN ENCUENTRO DE HOY EN LA CANCHA DE PEÑALOLEN. LIGA ARRIETA A. Y B. v. AUDAX ITALIANO I y II. — Hoy se llevarán a efecto en el campo deportivo que posee la Liga Arrieta, de Ñuñoa, estos encuentros.

El anuncio de estos matchs ha despertado entusiasmo en esa comuna, ya que el cuadro italiano cuenta con simpatías. En cuanto al cuadro de la comuna, este se presenta con nuevos componentes que sabrán mantener muy en alto el prestigio de la institución que representan.

La primera partida se llevará a efecto a las 2 P. M. entre el II y B, respectivamente, para terminar con los primeros cuadros.

GENERAL BORGOÑO F. C. — Hoy Domingo a las 8 1|2 A. M. partirá desde Alameda esquina San Diego, la Comitiva del Borgoño F. C., que se dirige al fundo Lo Alcayaga, invitados gentilmente por varios dirigentes del Club Arturo Prat F. C., de esa localidad.

Por las diversas informaciones de la prensa se habrán impuesto los socios de club invitados, de los diversos festejos que se preparan en honor de la comitiva de la capital y del gran entusiasmo que reina en Lo Alcayaga por presenciar los partidos que se verificarán en la tarde de hoy. A la hora arriba indicada partirán desde el punto señalado los socios y sus familias y numerosos adherentes.

Los socios que no puedan irse en la mañana, podrán hacerlo a la 1 y media P. M., en la góndola que ha puesto a disposición del club el señor Guillermo Varas.

LIGA METROPOLITANA DE DEPORTES

Cita al Consejo para mañana, a las 9.30 P. M., en la secretaría, a fin de seguir tratando las reformas de los reglamentos.

Se previene a todos los socios acreditados por los diferentes clubs para asistir al curso de aspirantes a árbitros, que deben concurrir a la primera clase que se verificará el Martes próximo en la secretaría.

Igualmente que antes del 18 de Mayo deben estar canceladas todas las deudas que se mantengan a la institución, como ser inscripciones, formularios, etc.

CHILE ATLETICO I F. C. con MANDUJANO TOBAR I F. C. — Hoy a las 2 P. M. se efectuará este encuentro por la segunda serie del campeonato de apertura de la Liga Nacional Obrera, en la cancha Independencia N.o 2 bajo las órdenes del señor R. Barrueto.

¿NECESITA
USTED PIELES
O SOMBREROS? ACUDA
DIRECTAMENTE A LA FABRICA
"LA ELITE"
SAN DIEGO 161
ENTRADA PARTICULAR
TELEFONO 2757
NOTA: La Casa cuenta con grandes talleres especialmente para limpiar y transformar toda clase de pieles

LOS ENCUENTROS OFICIALES DE HOY

Asociación de Football de Santiago

PARTIDAS	CANCHAS	HORAS	ARBITROS	DIRECTORES
Copa República				
Jorge V v. Benjamín Dávila	E. Policial	3.45 P. M.	A. Warnken	Jorge Díaz
Copa Miguel Schmidt A				
Santiago I B. v. Peñarol I	Santiago	3.45 P. M.	M. Moreno	O. Calderó
Forlivesi I v. Indep. Juvenil	M. Atlético	2.— P. M.	Alf. Vargas	F. Viveros
Copa Miguel Schmidt B				
Prat I v. Galvarino	M. Atlético	3.45 P. M.	R. Aguirre	F. Viveros
Cantabria I B v. Orompello	E. Policial	2.— P. M.	J. Galdames	Jorge Díaz
U. Dep. Española I B v. La Cruz I	Gath y Chaves	2.15 P. M.	J. Olivares	Vicencio
Copa Ulises Alvarez				
Jorge V II v. B. Dávila II	E. Policial	10.30 A. M.	E. Sepúlveda	Ruiz
Copa Luis A. Poblete				
U. Dep. Española II v. La Cruz II	Gath y Chaves	10.30 A. M.	Juan Oyarzún	Vicencio
Prat II v. Galvarino II	M. Atlético	10.45 A. M.	F. Viveros	F. Viveros
Forlivesi II v. Indep. Juvenil II	M. Atlético	2.15 P. M.	L. González	F. Viveros
Copa Miguel Blanco (República)				
Jorge V III v. B. Dávila III	E. Policial	9.15 A. M.	Julio Ruiz	Ruiz
Campeonato Apertura				
Badminton v. 5 de Abril	Santiago	2.15 P. M.	E. Cádiz	O. Calderón

Liga Metropolitana de Deportes

Primera División				
Nacional v Morning Star	C. Sports 1	3.30 P. M.	E. Huidobro	T. Olivos
English v. Magallanes	English	3.30 P. M.	F. Troncoso	E. Vargas
División Intermedia				
Serie A			P. Domínguez	
U. Cordillera v. Sant. Rangers	Magallanes	3.30 P. M.	E. Romero	Stewart
Pirque v. U. Centenario	Sta. Filomena	3.30 P. M.	O. Olivares	Luis A. Díaz
Britania v. Escuela Normal	C. Sports 3	3.30 P. M.	O. Olivares	C. Aguirre
Magallanes B v. Cap. Prat	English	2.— P. M.	S. Róbinson	E. Vargas
Serie B				
1.o de Mayo v. Unión Chilena	C. Sports 2	3.30 P. M.	Erasmo Zapata	Malbrán
Segunda División				
Serie A				
Morning Star v. Estrella de Chile	C. Sports 2	10.30 A. M.	José R. Soto	Mackenney
S. National v. Lautaro Atlético	English	9.45 A. M.	G. D. Crew	Crew
Serie B				
Zenteno v. Jorge Meléndez	C. Sports 3	10.30 A. M.	Benj. Saldías	Saldías
Britania v. Río de Janeiro	C. Sports 3	2.— P. M.	O. Olivares	C. Aguirre
Magallanes v. Arturo Cousiño	Magallanes	10.30 A. M.	H. Aguirre	H. Aguirre
Remington v. 1.o de Mayo Juvenil	Magallanes	2.— P. M.	Alb. Pérez	Stewart
Tercera División				
Serie A				
Bogotá v. Audacia	C. Sports 1	9.15 A. M.	J. Mackenney	A. Parodi
Serie B				
Huracán v. Vict. de Chile	C. Sports 2	9.15 A. M.	Luis J. González	Mackenney
U. Centenario v. Small Star	Sta. Filomena	2. P. M.	Rob. Barrueto	R. Barrueto
Serie C				
Mackay v. Lenin	C. Sports 3	9.15 A. M.	R. Zapata	Saldías
Art. Cousiño v. Primavera	Magallanes	9.15 A. M.	N. Coloma	H. Aguirre
Campeonato Apertura				
Serie A				
1.o de Mayo v. E. Ramírez	C. Sports 1	2.15 P. M.	Arturo Flores	T. Olivos
Serie B				
Tocornal v. Gold Cross	C. Sports 1	10.30	Alberto Parodi	A. Parodi

Liga Santiago de Football

Campeonato de Apertura				
Segunda Serie				
Lusitania II v. S. Valparaíso II	Germinar	9.15 A. M.	A. Zapata	C. Tagle
Fund. S. Bernardo A v. Germinar II	Germinar	10.— A. M.	Carlos Tagle	A. Zapata
Ganador 1.a partida v. Gan. 2.a part.	Germinar	10.45 A. M.	Agustín Gallo	C. Tagle
Primera Serie				
E. de Aviación I v. Alej. Acosta I	Germinar	2.— P. M.	González	V. Hidalgo
C. Walker I v. Star Valparaíso I	Germinar	2.45 P. M.	Juan B. Muñoz	A. del Solar
Germinar I v. Gan. 1.a partida	Germinar	3.30 P. M.	Víctor Hidalgo	A. del Solar
Teniente Godoy I v. Gan. 2.a part.	Germinar	4.15 P. M.	Juan Figueroa	V. Hidalgo

Liga Nacional Obrera

Segunda Serie				
Chile Atlético v. Mandujano	Independencia	2.— P. M.	R. Barrueto	F. Luque
S. Eugenio v. F. Aranda	Independencia	2.30 P. M.	A. Silva	F. Luque
Primera Serie				
Yungay v. Conchalí	Independencia	3.— P. M.	P. Smitt	O. Rojas
El Salto v. General Bulnes	Independencia	3.30 P. M.	R. Barrueto	O. Rojas

LAS CARRERAS DE LA TARDE DE HOY EN EL CLUB HIPICO

EL CLASICO "COTEJO DE POTRANCAS" LE SIRVE DE BASE A LA REUNION.— AGNES ES LA FAVORITA DE "LA NACION".— APRECIACIONES Y PRONOSTICOS.— PROBABLES MONTAS Y COMPETIDORES.— RESUMEN DE LOS TRABAJOS DE LA SEMANA.

ALGUNAS OPINIONES DE LA PRENSA

Un excelente programa con un interesante clásico y un día que parece será primaveral, hace presagiar que la reunión de la tarde de hoy en el Club Hípico ha de ser todo un éxito.

El "Clou" de la reunión lo constituye el clásico "Cotejo de Potrancas", sobre una distancia de 1,100 metros y con un premio de $ 10,000 a la vencedora.

Doce son las potrancas inscritas y de ellas sólo dos rehusarán el encuentro: Pisa Morena y La Vedette. La primera por encontrarse enferma de "el mal" lo que es sumamente sensible, pues su chance era indiscutible y la segunda que cuerdamente optará por disputar la prueba para no ganadores.

Para fijar nuestro pronóstico procederemos por el método de eliminación.

Lise Fleuron, ganó el "Alvarez Condarco" con facilidad, para después no figurar en parte alguna en "El Estreno". Su victoria parece haber sido más bien obra de la casualidad que de verdaderas calidades.

Majadera salió de perdedores el Domingo fácilmente, sobre Anastasio, pero sus anteriores carreras eran malonas.

Décima cuarta no ha corrido más que en "El Debut", donde llegó quinta, pero muy distanciada.

Mala Nueva ha corrido dos veces, pero mal, cierto que con contratiempos.

Monina y Vigésima, nada han hecho que les dé títulos para correr el Cotejo.

Dejamos, en consecuencia, reducida la carrera a cuatro potrancas y de ellas Mezquita nos parece ser la de menos opción, a pesar de que su caballeriza tiene mucha fe en ella.

Entre Agnes, Décima Sexta y Baden Baden, la elección es difícil, pues las tres tienen buenos títulos y han aprontado bien. Merecen gran fe a sus respectivas ecuries y cualquiera circunstancia que se produzca en la carrera puede decidir la victoria.

Nosotros nos embarcaremos con Agnes, para el puesto de honor, pues tenemos una alta idea sobre los méritos de la hija de Almirante Sturdee.

Los placés se los asignaremos a Décima Sexta y Baden-Baden, sin mayores comentarios.

La reunión se abre con el premio Las Vallas de Otoño, sobre 3,300 metros, que es una prueba sin el menor interés, ya que los caballos de saltos nada valen entre nosotros.

Estimamos que en esta carrera ha de repetirse el orden de llegada del Clásico "Ensayo de Vallas", o sea, Tartana, Ferrocarrilero y Pircún y por él sufragamos.

Carrera condicional sobre 1,800 metros destinada para 3 años perdedores y ganadores de una carrera es la que se corre a continuación.

Galloway es nuestro favorito, pues estimamos que con su carrera del Domingo pasado debe haber quedado completamente puesto y el hijo de Alanés ha sido tenido siempre como un buen caballo.

Calderón, que con tantos contratiempos actuó el Domingo pasado y Cartilla, que corrió bien en esa misma carrera, nos gustan para los placés.

La tercera carrera es el premio Day Natha, sobre 1,100 metros para dos años no ganadores, en que los inscritos no valen gran cosa.

Es así que no haremos mayores comentarios para decir que nuestros favoritos son La Circasiana, La Vedette y Glorious Day en el orden indicado.

De muy superior calidad es el lote que disputará el premio Dorama, de las mismas condiciones del anterior.

Nos encontramos ahí con Calambrito, un defensor de los colores de Don Benjamín Berstein, que al correr en Viña en una carrera ganada por El Ocho, reveló gran calidad, a pesar de no estar puesto. Colambrai, un poderoso potrillo hijo de Scotland's Pride, aprontó el Lunes como para no poder perder, 1.10 3|5 en los 1,100 metros. Odisea, la petiza, pupila del Burlesco, cayó batida en su debut nada menos que por Facundina en el excelente tiempo de 1.6 para los 1,100 metros y estaba atrasada. Notoria cuarta. "El Estreno" es una potranca de innegables méritos.

Nosotros optaremos por Odisea para el puesto de honor, pues lleva sobre Calambrito y Calambral la ventaja de haber corrido en Santiago, lo que es un factor poderoso en esta clase de carreras. A los potrillos ante nombrados les dejamos los placés.

El 5.o lugar en el programa lo ocupa el premio Delfa, sobre 1,400 metros, en que la distribución de los pesos ha sido tan acertada, que el ganador puede salir de cualquiera de los trece anotados.

Kayukeo, es nuestra carta, apesar del top-weight, pues está muy bueno y con esta clase de rivales ha demostrado que los kilos no le importan. Lleva además la monta de Baeza, que lo conoce mucho.

La defensa de los placés se la encomendamos a Cáucaso y Almanzor.

A continuación del Cotejo será disputado el Premio Duty, handicap sobre 2,000 metros.

Nuestras preferencias están de parte de Cinta Roja, la excelente importada del Burlesco, que en forma tan abrumadora se ganó el Raimundo Valdés Cuevas. La yegua carga muchos kilos, pero que la clase suple ventajosamente estas diferencias.

Para escoltar a la pupila de Andrés Rodríguez, señalaremos a Ja Ja y Perval.

La prueba de clausura es el premio Defensa, handicap limitado entre 63 y 45 kilos, sobre una distancia de 1,400 metros.

Ardellón habría sido nuestra carta, pero ayer, después de su ejercicio de costumbre, se vió acometido por un fuerte cólico, que a mediodía habría desaparecido, viéndose al caballo muy bien en su paseo de la tarde.

Pero un cólico es grave y por muy pasajero que haya sido, siempre hay derecho a creer que haya influído y es esta la razón que nos induce a no tomar en cuenta al hijo de Last Reason, en nuestro pronóstico.

Haremos nuestra favorita a Bilanz, que va ventajosamente liviana y cuyo triunfo del Domingo sobre Big Baby demuestra claramente su excelente estado.

Para escoltar a la pupila de Sandoval nos gustan La Novena y Gin Cocktail.

RESUMEN

1.a carrera: Tartana, Ferrocarrilero y Pircún.

2.a carrera: Galloway, Calderón y Cartilla.

3.a carrera: La Circasiana, La Vedette y Glorious Day.

4.a carrera: Odisea, Calambrito y Calambral.

5.a carrera: Kayukeo, Cáucaso y Almanzor.

6.a carrera: Agnes, Décima Sexta y Baden Baden.

7.a carrera: Cinta Roja, Ja-Já y Perval.

8.a carrera: Bilanz, La Novena y Gin Cocktail.

ULTIMAS PERFORMANCES

CLUB HIPICO

(PISTA LIVIANA)

Primera carrera.— 1,500 metros. — **1.o Levantino, con 58 kilos; 2.o El Cinco, 56; 3.o Agua Viva, 48; Honinton, 53.**
N. P.: Javanesa, 54.
Ganada por 3|4 de cuerpo; el 3.o a 3|4 de cuerpo: Tiempo 1.32 4|5.

Segunda carrera.— 1,600 metros.— **1.o Gondolero, con 48 kilos; 2.o Calderón 42; 3.o, Galloway, 55; 4.o Kavala, 51.**
N. P.: Keysol, 47; Lancetazo, 50; Zancajo, 43; Zona Seca, 43; Brocatelle, 40; Castilla, 40; Highlander, 40 Kenmure 40; Silver Mine, 40.
Ganada por 2 1|2 cuerpos; el 2.o a 3 cuerpos. Tiempo 1.39 1|5.

Tercera carrera.— 1,100 metros.— **1.o Majadera, con 49 kilos; 2.o Anastasio, 56; 3.o, Genaro, 54; 4.o Kandahar, 51.**
N. P.: Antu Chen, 54; Gitanilla, 51; Copa de Oro, 52; Kilvorito, 52.
Ganada por 2 1|2 cuerpos; el 3.o a igual distancia. Tiempo: 1.6 4|5.

Cuarta carrera.— 1,100 metros.— **1.o Facundina, con 54 kilos; 2.o Odisea, 54; 3.o La Circasiana, 54; 4.o, Glorius Day, 51.**
N. P.: Early Rose, 51; Jubel, 51; White Queen, 51; Monina, 52; Por Merced, 49; Vigésima, 49.
Ganada por 2 cuerpos; el 3.o a 5 cuerpos. Tiempo: 1.6.

Quinta carrera.— 1,400 metros.— **1.o Malesherbes, con 52 kilos, 2.o Soga, 42; 3.o, Itch, 58; 3.o Cáucaso, 53.**
N. P.: Lince, 53; Percala, 58; Dody, 52; Gondolero, 50; Puelche, 49; Juglar, 46.
Ganara por pescuezo; el 3.o a 1|2 pescuezo. Tiempo: 1.24 3|5.

Sexta carrera.— 1,100 metros. — **1.o Larousse, con 52 kilos; 2.o Vaso de Oro, con 50 kilos; 3.o Buen Día, 52; 4.o El Ocho, 55.**
N. P.: Tullin, 52; Beau Nash, 50.
Ganada en empate; el 3.o a 4 cuerpos. Tiempo: 1.6 1|5.

Séptima carrera.— 1,400 metros.— **1.o Bilanz, con 45 kilos; 2.o Big Buby, 51; 3.o Vagual, 50; 4.o Irlandés, 47.**
N. P.: Pistacho, 60; Jana, 47; Lea, 47.
Ganada por 1|2 cabeza; el 3.o a 2 1|2 cuerpos. Tiempo: 1.24 2|5.

Octava carrera.— 2,500 metros. — **1.o Lochaber, con 42 kilos; 2.o Jolly Pellow, 54; 3.o Gorgorito, 42; Almodovar, 53.**
N. P.: Bricole, 58; Insaciable, 54; Joy Bird, 52; Jaramago, 47; Atorrante, 45; Fanfarrona, 43; Zadorija, 41.

PROXIMAS INSCRIPCIONES

CLUB HIPICO

DOMINGO 3 DE MAYO

I. Premio EPSOM.—2,000 metros.—Para caballos de 4 años y más que no hayan ganado más de 20 mil ptsos.—Peso: 42 kilos.— Recargo de 1 kilo por cada mil pesos ganados. — Inscripción: 35 pesos. — Premio: $ 3,500 al 1.o (jinetes aprendices).

II. Premio ECLAIR. — 1,100 metros.—Para caballos de 2 años nacidos en el país que no hayan ganado. — Peso: 54 kilos.—Inscripción: $ 40.—Premio: $ 4,000 al 1.o

III. Premio INTERNACIONAL (Clásico).—2,600 metros.—Para 3 años y más. — Peso de reglamento. — Inscripción: $ 100. —Ratificación: $ 100 el Lunes antes de la carrera. — Premio: $ 20,000 y un objeto de arte al 1.o

Almodóvar, André Chenier, Ardellón, Bombero, Buñuelito, Chevrolet, Digno II, Ficticio, Halagüeña, Humorist, Jana, Joy Bird, Lochaber, Mucha Pena, Rey de Espadas, Risa Loca.

IV. Premio ETOLO.—1,800 metros. — Para 3 años ganadores. —Handicap. — Inscripción: $ 40. —Premio: $ 4,000 al 1.o

V. Premio ERCILDOUNE. — 1,100 metros.—Para todo caballo ganador. — Handicap. — Inscripción: $ 35. — Premio. $ 3,500 al 1.o

HIPODROMO CHILE

QUINTO DIA, DOMINGO 3 DE MAYO

I. Premio PERALES. — Para 3 años y más nacidos en Chile, no ganadores. — Peso de reglamento. — Descargo de un kilo por carrera perdida en el Hipódromo Chile. — Inscripción $ 15. —Premio: $ 1,500 al 1.o—Distancia: 1.400 metros.

II. Premio PUNA. — Handicap. —Para ganadores. — Inscripción: $ 20.—Premio: $ 2,000 al 1.o — Distancia: 1,200 metros.

III. Premio PEUMO.—Omnium handicap. — Distancia: 1,900 metros.

PULMAGOL
LABORATORIO PASTEUR

¡CUIDADO con el INVIERNO!

LA TOS, BRONQUITIS Y AFECCIONES DEL PECHO, BRONQUIOS Y PULMONES SE CURAN CON

PULMAGOL

LEA LO QUE DICE UN EMINENTE FACULTATIVO

Certifico que he usado desde hace ya como seis meses el PULMAGOL Pasteur en los niños con coqueluche y afecciones bronquiales prolongadas con un éxito muy satisfactorio; encuentro que es ella una fórmula perfecta, igual cosa puedo decir de la preparación Biocalcina lecitinada, en los niños raquíticos y convalecientes.
Santiago, 24 de Febrero de 1925.
(Firmado):
Dr. Juan Montenegro M.

CLUB HIPICO — Domingo 26 de Abril de 1925

PRIMERA CARRERA, A LA 1.30 P. M. — Premio **LAS VALLAS DE OTOÑO.** — 3,300 metros m|m. — Para caballos de 3 años y más que hayan corrido en carreras públicas de saltos. — Peso de Reglamento. — Recargo de 2 kilos por cada carrera ganada. — Recargo extra de 3 kilos a los ganadores de carreras clásicas de saltos. — Inscripción: 30. — Premio: $ 3,000 al 1.o

PREPARADOR	DUEÑO	NOMBRE	PESO	EDAD	SANGRE	PADRE	Madre	COLORES	JINETE PROBABLE
R. Bustos	Pelendón	1 Polvillo	82	6	F	Siberien	Nagoya	Amar., m. amar. y l. list. g. col.	S. Rojas
F. Rojas	Estrella Blanca	2 Ultimo Mono	75	5	F	Lauderdale	Realidad	Morada, estrella y g blanca	C. Quezada
F. Rojas	Estr. Blanca	3 E. Estrella	66	4	F	Pocochay	Buena Raza	Morada estrella y g. blanca	F. Muñoz
U. Duque	Urbión	4 Tartana	73	5	F	Alanés	La Bromita	Salmón, m. y g. verde	O. Carrasco
A. Rodríguez	Ciro Klein	5 Y. Pellow	73	4	F	Pimentel	Old Lady	Neg. y oro p. mitad m. n. g. am.	P. Galleguillos
O. Escalante	E. Molina	6 Ferrocarrilero	73	4	F	Edward Low	Superiora	Azulino c .perla, m. azulino g. per.	J. Salinas
J. F. Salinas	C. Silva	7 Galaor	71	4	F	Burlesco	Kartoffel	Blanco	Cap. Pedregal
U. Silva	J. D. Silva	8 Pasajero	71	4	1|2	Meltonian	Chilena	Lacre, faja y g. morada	I. Rivera
J. Duque R.	J. Duque R.	9 Pircún	70	4	15|32	Sándalo	Chilena	Naranja, br. y g. negra	S. Lecaros

SEGUNDA CARRERA, A LAS 2 P. M. — Premio **DINBAR.** — 1,800 metros. — Para 3 años perdedores y ganadores de una carrera. — Descargo de 2 kilos por carrera perdida. — Peso: 50 kilos. — Premio: $ 3,500 al 1.o

PREPARADOR	DUEÑO	NOMBRE	PESO	EDAD	SANGRE	PADRE	Madre	COLORES	JINETE PROBABLE
L. Silva	R. López	1 Castellamare	56		F	Burgomaster	Porte Cigarrett	Morada tornasol, coc. y alam. oro	W. Fuentes
D. Vial	A. Gatica	2 La Décima	56	3	F	Buñuelo	Haparanda II	Blanco, brazaletes negros	M. Aranda
C. Lacalle	La Peña	3 Kenia	56	3	F	Brazil	Red Rose	Granate, celeste, negro	P. Rebolledo
A. Rodríguez	Burlesco	4 Galloway	54	3	F	Alanés	Lady Symingto	Lacre alamares oro	M. Vera
L. A. Figueroa	L. Lamoliatte	5 Agua Viva	52	3	F	Eclair II	Agua Santa	Blanco, cue., puñ. y g. negra	L. Fuentes
L. Lacroix	A. Echeverría	6 Lancetazo	46	3	F	Last Reason	Kost	Azul, manga oro g. azul	J. Gajardo
Delfín 2.o Días	Alcázar	7 Calderón	40	3	F	Marcosol	Barcola	Acero alamares y g. lacre	L. González
E. Polanco	E. Polanco	8 Cartilla	40	3	F	Altanero	Casquivana	Solferino	R. Olave
R. Amaro	P. Polanco	9 Libinock	40		F	Poseur	Merced	Azul, manga colorada g. blanca	C. Núñez

TERCERA CARRERA, A LAS 2.30 P. M. — Premio **DAY NATHA.**— 1,100 metros. — Para caballos de 2 años que no hayan ganado. — Peso: 54 kilos. — Inscripción: $ 40. — Premio: $ 4,000 al 1.o

PREPARADOR	DUEÑO	NOMBRE	PESO	EDAD	SANGRE	PADRE	Madre	COLORES	JINETE PROBABLE
I. Yáñez	Las Dichas	1 Foguista	56	2	F	Campanazo	Fille de Joie	Turquesa, m. rosadas	H. Ramírez
L. A. Figueroa	Putaendo	2 Henry Bell	56	2	F	Aventurero	Hoguera	Ng. crzad. oro m. oro br. n. g. oro.	L. Fuentes
E. Polanco	J. Besa	3 Cintra	54		F	Campanazo	Circé	Gris p. y oro en ruedas g. neg.	R. Hernández
A. Rodríguez	F. Marín	4 Glorius Day	54		F	Olascoaga	Gala Day	Grosella est. crema.	P. Rebolledo
H. Pérez	Junquillar	5 La Circasiana	54	2	F	Aventurero	La Cirenaica	Frutilla, alam. y g. azul.	N. Ramírez
D. Yáñez	A. Péric.	6 Basca	52	2	F	Olascoaga	Bulgaria	Lac, bl. y az. en cua. m. l. g. az.	M. Gamboa
A. Huerta	El Manzano	7 Istria	52	2	F	Burgomaster	Bética	Lila	P. Olguín
Y. Espinoza	E. Castagnola	8 La Perichole	52	2	F	Altanero	Minuit	Solferino, m. y g. verde	J. Oregón
H. Michaels	Kangaroo	9 La Pingüina	52	2	F	Altanero	Bobina	Rosado, braz y g. bl.	J. Vergara
P. Polanco	Blanquillo	10 La Vedette	52	2	F	Brasil II	Damson	Bl. m. bl. y n. en rue. g. lacr.	C. Guerra

CUARTA CARRERA, A LAS 3 P. M. — Premio **DORAMA.** — 1,100 metros. — Para caballos de 2 años que no hayan ganado. — Peso: 54 kilos. — Inscripción: $ 40. — Premio: $ 4,000 al 1.o

PREPARADOR	DUEÑO	NOMBRE	PESO	EDAD	SANGRE	PADRE	Madre	COLORES	JINETE PROBABLE
L. A. Figueroa	B. Bernstein	1 Calambrito	54		F	Buñuelo	Ravenna	Rosa seca g. verde esmeralda	U. Ibarra
F. Guzmán	G. Bushell	2 Calambray	54	2	F	Scotland's P.	Reine d'or	Solferino, celeste y verde en rue.	Alf. Silva
F. Peralta	Sin Duda	3 Gitanilla	54	2	F	Aventurero	Guardia Vieja	Morado oscuro, braz y g. azul	P. Olguín
D. Galaz	L. A. Cortés	4 Kandahar	54	2	F	Burlesco	Cómica	Oro, m. ver. manzana, g. negra	L. Fuentes
A. Rodríguez	Burlesco	5 Odisea	54	2	F	Saint Emilion	Penélope II	Lacre, alamares y cocarda oro	M. Baeza
P. Polanco	Récord	6 Notoria	54	2	F	Campanazo	Novelesca	Blanco, cuello, presillas g. azul	M. Aranda
J. Chamorro	J. Chamorro	7 Palestro	54	2	F	Pasteur	Grisette	Rojo, alam. cue., puñ. g. oro	P. Rebolledo
C. Cornejo	A. Vargas	8 Signorino	54		F	Olascoaga	Donna	Azul oscuro, cost. y g. oro.	W. Fuentes
J. J. Munita	J. Baltra	9 Bellísima	52	2	F	Burlesco	Bontilla	Granate oscuro	J. Oregón
H. Michaels	Kangaroo	10 Lady Ada	52		F	Brazil II	Batifolia	Rosado, braz. y g. bl.	J. Vergara

QUINTA CARRERA, A LAS 3.30 P. M. — Premio **DELFA.** — 1,400 metros. — Para todo caballo ganador. — Handicap limitado entre 63 y 45 kilos. Inscripción: $ 35.— Premio: $ 3,500 al 1.o

PREPARADOR	DUEÑO	NOMBRE	PESO	EDAD	SANGRE	PADRE	Madre	COLORES	JINETE PROBABLE
L. A. Figueroa	Jam	1 Kayukeo	58	4	F	Last Reason	Best Girl	Tango y g. negra	M. Baeza
J. A. Castro	J. Borda	2 Lea	57		F	Celso	Represalia	Naranja y celeste en ruedas	L. Carrasco
D. Galaz	V. Ugarte	3 Moloch	57	5	F	San Marcos	Bengala	oro m. lacre g. negra	J. Vergara
I. Yáñez	Ossyris	4 Almanzor	58	3	F	Buñuelo	Ravenna	Solferina g. oro	H. Ramírez
F. Peralta	El Amigo	5 Cáucaso	56	4	F	Rosicler II	Riga	Rosa seca alam. y g. azul	Alf. Silva
P. Rojas	S. S. Ahues	6 Capitolio	54	3	F	Burgomaster	Alhucema	Salmón, amarillas y g. verde	A. Sánchez
E. Molina	R. Barros	7 Hecatombe	53	3	F	Julio César	Brea	Negra y lacre por mitad	I. Molina
R. Díaz	Nos	8 Yerville	53	4	F	Osboch	Aldivia	Azul eléctrico	W. Fuentes
E. Fuentes	Ebeache	9 Humorada	52		F	Comisario II	Royal Red	Verde oscuro g. negra.	L. González
E. Rodríguez	P. Duhalde	10 Mula	49	3	F	Orcajo	Patroness	Blanco, amarillo y g. cereza	L. A. Orellana
L. Pinochet	C. Madariaga	11 Budón	47		F	Marcosol	Bilz	Lacre, braz y g. verde	P. Olguín
P. Polanco	Ararico	12 Landrú	46		F	Last Reason	Meridiana	Negra m. azulina y g negra	P. Silva
E. Michaels	F. M. Metzner	13 Parolillo	45	4	F	Turín	Peccavi	Azulino braz. y g. blanca.	C. Guerra

SEXTA CARRERA, A LAS 4 P. M. Premio **COTEJO DE POTRANCAS** (clásico). 1,100 metros. — Para potrancas de 2 años nacidas en el país — Peso: 48 kilos. — Recargo de 2 kilos por cada carrera ganada y de 3 kilos si la carrera es clásica o reglamentaria. — Inscripción $ 50. — Ratificación: $ 50 el Lunes antes de la carrera. — Premio: $ 10,000 a la 1.a

PREPARADOR	DUEÑO	NOMBRE	PESO	EDAD	SANGRE	PADRE	Madre	COLORES	JINETE PROBABLE
D. Galaz	D. Galaz	1 Lise Fleuron	51	2	F	Brazil II	La Toquée	Amarillo braz. y g. lacre	L. Fuentes
J. Cavieres	A. Huidobro	2 Agnes	50	2	F	Alm. Sturdee	Lady Symingto	Solferino presillas plata	U. Ibarra
D. Yáñez	Silvaras	3 Décima Sexta	50	2	F	Buñuelo	Madrileña	Amarilla braz. y g. lacres	M. Gamboa
I. Espinosa	I. Espinosa	4 Majadera	50	2	F	Last Reason	Best Girl	Verde braz. y g. lacres	W. Fuentes
C. A. Gómez	Quicharco	5 Mezquita	50	2	F	Last Reason	Grosella	Verd. bl. y neg. list. g. negra	A. Sánchez
H. Pérez	G. Garmendia	6 Pisa Morena	50	2	F	Julio César	Malita	Azul, braz y g. blanca	No corre
U. Duque	Urbión	7 Baden Baden	48	2	F	Burgomaster	Porte Cigarrette	Salmón, m. y g. verde	O. Contreras
D. Vial	A. Gatica	8 Décima Cuarta	48	2	F	Buñuelo	Fleur de Cactu	Blanco braz negros .	Alf. Silva
P. Polanco	Blanquillo	9 La Vedette	48	2	F	Brazil II	Damson	Bl. m. neg. y bl. en rued. g. lac.	No corre
D. Sandoval	G. Anguita	10 Mala Nueva	48	2	F	El Tango	Mala Noticia	Oro viejo, cuell puñ. y g. bl.	P. Silva
E. Román	Cruz del Sur	11 Monina	48	2	F	Last Reason	La Nonita	Azul y oro viejo en círculos	L. A. Morg
J. Navarro	C. Salinas	12 Vigésima I.	48	2	F	Rigo	Ivana	Azul, bl. y lac. en rued. g. gran.	R. Olave

SEPTIMA CARRERA, A LAS 4.30 P. M. — Premio **DUTY.** — 2,000 metros. — Para todo caballo ganador. — Handicap. — Inscripción $ 40. — Premio: 4,000 al 1.o

PREPARADOR	DUEÑO	NOMBRE	PESO	EDAD	SANGRE	PADRE	Madre	COLORES	JINETE PROBABLE
A. Rodríguez	Burlesco	1 Cinta Roja	60	3	F	Pipiolo	Adicta	Colarada alamares y g. colorada	M. Baeza
Luis A. Benítez	Luis Portales	2 Chevrolet	59	4	F	Mustafá	Melton Belle	Chocolate braz. y g. oro	J. Vergara
H. Pérez	Pim Pam	3 Altachín	52	4	A.A.	Altanero	Chinchilla	Verde faja bl. g. negra	N. Ramírez
J. Celpa	Los Bomberos	4 Bombero	50	4	F	Mustafá	Chela II	Bl. y faja azul m. g. colorada	Alf. Silva
D. Sandoval	Máximo Silva	5 Já Já	48		F	Julio César	La Pampa	Colorada y negro por mitad	P. Silva
A. Luna	C. Muñoz G.	6 Panfarrona	44	4	F	Comisario II	Lavabo	Bl. m. colorada g. negra	J. Gajardo
J. B. Castro	Beltramín	7 Gorgorito	44	4	F	Olascoaga	Sandunguera	Oro, m. gris, g. oro.	U. Ibarra
P. J. Medina	El Salvador	8 Perval	44	4	F	Olascoaga	Seniclez	Biscochos azules y bl. g. colora.	L. González
I. Yáñez	Ossyris	9 Bandazo	40	3	F	Tullibardine	Bombon Glacé	Solferino y oro.	C. Guerra
E. Polanco	E. Polanco	10 Mequetrefe	40	5	F	Altanero II	Casquivana	Solferino	R. Olave
R. Piérola	Tricolor	11 Zadorija	40	3	F	Osboch	Aldivia	Azul, m. bl. y lacr. g. lacre	No corre

OCTAVA CARRERA, A LAS 5 P. M.— Premio **DEFENSOR.**— 1,400 metros. — Para todo caballo ganador. — Handicap limitado entre 63 y 45 kilos. — Inscripción: $ 35. — Premio: $ 3,500 al 1.o

PREPARADOR	DUEÑO	NOMBRE	PESO	EDAD	SANGRE	PADRE	Madre	COLORES	JINETE PROBABLE
J. Cavieres	O. Bernstein	1 Ardelión	63	4	F	Last Reason	Miss Silver	Negra, faj. braz. y g. coloradas.	M. Baeza
L. A. Figueroa	El Amigo	2 Gin Cocktail	56		F	Mustafá	Grivoise	Rosada, alam. cuello g. azul.	H. Ramírez
Art. Muñoz	A. Sotomayor	3 Sigma	54	4	F	El Tango	Atalaya	Caqui alam. m. y g. azul	J. Vergara
E. Rodríguez	P. Duhalde	4 La Novena	52	3	F	Buñuelo	Miragarria	Blanco, amar. y g. cereza	Alf. Silva
D. Yáñez	Perillán	5 Perillán	48	4	F	Pirapó	Safo	Blanca cruzada coral	R. Riss
I. Yáñez	Agua Verde	6 Telinga	47	5	F	Turín	Peccavi	Verde nilo m. bl. g verde lis.	C. Guerra
D. Sandoval	G. Campo	7 Bilanz	45	5	F	Filipo	Villa María	Blanca faja y g. lacre	P. Silva
C. Cornejo	Alf. Vargas	8 Korea	45	3	F	Turín	Keetteners	Azul oscuro, costuras y g. oro.	L. Fuentes
P. Polanco	Arauco	9 Boggio	45	4	7|8	Hassard	Dundreman	Negra, m. azulinas g. negra	R. Olave
F. Galván	Limited	10 Irlandés	45	3	A.A.	Old Boy	Dame d'Honeur	Gris perla g. negra	No corre
H. Michaels	Kangaroo	11 Prisca	45	5	F	Pirapó	Shylass	Rosado, braz. y g. blanca.	L. González

PRONOSTICOS DE ALGUNOS DIARIOS Y REVISTAS PARA LA REUNION DE LA TARDE DE HOY EN EL CLUB HIPICO

DIARIOS Y REVISTAS	1.a carrera	2.a carrera	3.a carrera	4.a carrera	5.a carrera	6.a carrera	7.a carrera	8.a carrera
"La Nación"	Tartana Ferrocarrilero Pircún	Galloway Calderón Castilla	La Circasiana La Vedette Glorius Day	Odisea Calambrito Calambray	Kayukeo Cáucaso Almanzor	Agnes Décima Sexta Baden Baden	Cinta Roja Ja-Já Perval	Bilanz La Novena Gin Cocktail
"Los Tiempos"	Tartana Ferrocarrilero Pircún	Galloway Kenia Calderón	La Circasiana La Vedette Glorius Day	Calambray Odisea Calambrito	Cáucaso Kayukeo Almanzor	Agnes Décima Sexta Baden Baden	Cinta Roja Ja-Já Bombero	Bilanz Gin Cocktail La Novena
"La Huasca"	Tartana Ferrocarrilero Pasajero	Galloway Kenia Calderón	La Circasiana Glorius Day Henry Bell	Calambrito Odisea Calambray	Capitolio Cáucaso Almanzor	Agnes Décima Sexta Baden Baden	Cinta Roja Ja-Já Gorgorito	Ardelión Bilanz Gin Cocktail

MUEBLERIA
LA ARGENTINA
214-BANDERA-220
José Gurfinkel
GRAN SURTIDO DE MUEBLES DE TODOS ESTILOS, FABRICA
CHILOE 1310
A precios más bajos que en todas las Mueblerías. Antes de hacer sus compras, consulto mis precios.

PRUEBE
STADIUM
EL MEJOR CIGARRILLO
A 40 CENTAVOS

Correa de suela, balata y pelo camello
Transmisiones completas
Poleas de fierro fundido
Descansos "Seller"
Ejes de acero calibrado
Ofrece a precios muy convenientes
FUNDICION GRAJALES
GRAJALES 2548 —:— TEL. ING. EST. 5

METALES
ANTIMONIO
PLOMO en lingotes
PLOMO en plancha
CAÑERIAS de plomo
OFRECEN:
SANTIAGO WEBB & Co.
CASILLA 1767.—ESTADO 156-170.—TELF. ING. 3176—3177

CLINICA
DE LUIS A. BRAVO B.
Instalada según los adelantos modernos. Unicamente para el tratamiento y curación radical de las enfermedades venéreas, génito-urinarias e impotencia.
PUENTE N.o 562
NOTA. — Más detalles en avisos profesionales.
26—A.

A mi distinguida clientela
y Público en general
Tengo el agrado de manifestarle, que desde el 1.o de Mayo, abriré en calle AGUSTINAS 1056, una Sucursal de mi Sastrería SAN DIEGO 1356, donde podré servir al gusto más exigente, contando con un surtido de alta novedad, sin el menor recargo en los precios y con ciertas facilidades para el pago.
SASTRERIA DE J. L. POBLETE V.
AGUSTINAS 1056

ARRIENDO
ESPLENDIDO LOCAL
MONEDA N.° 822
Tratar:
Casa de Remates de Hugo Antolini
SAN ANTONIO 74
V—26

¿Quiere Ud. ahorrar Dinero?
Visite nuestra casa y encontrará ternos a su gusto, corte irreprochable, casimires importados y forros de primera clase, dando al mismo tiempo, facilidades de pago.
Hemos recibido gran surtido de Sobretodos de la afamada marca IMPERVO.
Agustinas 877

Impermeables
Raglanes para señoras y caballeros, en seda, lana y algodón.
Ponchos para el campo y capitas para colegiales, ofrece a usted a precios únicos en el país.
FABRICA DE IMPERMEABLES
DE JUAN MEDVINSKY
MONEDA 844, ENTRE ESTADO Y SAN ANTONIO

RESUMEN DE LOS TRABAJOS DE LA SEMANA POR LOS COMPETIDORES DE HOY EN EL CLUB HIPICO

2.a CARRERA

GALLOWAY. — Jueves. — 700 metros, (M. Vera). 46 3|5. Repitió 700 metros en 46 2|5.

LANCETAZO. — Viernes. — 1,000 metros (L. Lacroix), 1.10 a voluntad.

CASTELLAMARE. — Jueves.— Una vuelta (W. Fuentes). 2.10.

AGUA VIVA. — Jueves.—1,600 metros (L. Fuentes). 1.150.

CALDERON. — Jueves. — 400 metros (L. González). 27 2|5. Repitió 400 en 25 2|5.

3.a CARRERA

FOGUISTA. — Jueves. — 1,000 metros (C. Guerra), 1.6 3|5.

HENRY BELL. — Jueves. — 1,000 metros (L. Fuentes), 1.4 4|5 acompañado de Calambrito (U. Ibarra). Ganó Calambrito por varios cuerpos.

GLORIOUS DAY. — Jueves.— 800 metros P. Rebolledo). 55.

LA CIRCASIANA. — Jueves.— 400 metros (N. Ramírez). 25.7|5.

ISTRIA. — Jueves.—1,200 metros (M. J. Silva). 1.22 2|5.

LA PERICHOLE. — Jueves.— 700 metros (J. Vergara). 46.

LA VEDETTE. — Jueves. — 400 metros (C. Guerra), 26 1|5. Repitió 600 metros en 37 2|5.

4.a CARRERA

CALAMBRITO. — Véase Henry Bell. 3.a carrera.

COLAMBRAY. — Jueves. — 1,000 metros (Alfonso Silva), 1.5 1|5.

KANDAHAR. .— .Jueves. .— 1,200 metros (L. Fuentes), 1.21 4|5.

NOTARIA. — Jueves. — 400 metros (M. Aranda), 25 3|5. Repitió 600 metros en 38 2|5.

ODISEA. — Viernes. — 1,200

SIGNORINO. — Viernes.—1,200 metros (W. Fuentes), 1.24, acompañado de Avaro (L. Fuentes, ganando Avaro po rdos cuerpos.

BELLISIMA. — Jueves. — 700 metros (J. Oregon). 47 1|5.

5.a CARRERA

KAYUKEO. — Jueves. — 1,400 metros (Baeza) 1.37 3|5.

HECATOMBE. — Viernes. — 800 metros (aprendiz), 58, al carreron.

LANDRU. — Jueves. — 800 metros (R. Olave), 51 2|5.

FAROLILLO. — Jueves. — 600 metros (C. Guerra), 38. Repitió 700 metros en 47 1|5.

6.a CARRERA

DECIMA SEXTA. — Jueves.—

LA VEDETTE. — Véase 3.a carrera.

MONINA. — Jueves.— 600 metros J. Vergara), 37 3|5, acompañada de Torcacero (aprendiz). Ganó Monina lejos.

7.a CARRERA

CINTA ROJA. — Viernes. — 700 metros (aprendiz), 49 al carrerón. Repitió 700 metros en 49 1|5.

ALTACHIN. — Viernes. —700 metros (N. Ramírez), 45 4|5. Repitió 700 metros en 46.

FANFARRONA. — Jueves. — 800 metros (J. Guajardo), 52 1|5. Repitió 800 metros en 53.

GORGORITO. — Jueves.—1,400 metros (aprendiz), 1.37 2|5. metros (C. Guerra), 1.20.

PERVAL. — Jueves. — 400 metros (L. González). 25 3|5.

BANDAZO. — Jueves. — Una vuelta (C. Guerra), 2.24.

MEQUETREFE. — Jueves. — 1,200 metros (R. Hernández), 1.24 2|5, acompañado de Castilla (R. Olavé). Ganó Castilla lejos.

8.a CARRERA

BILANZ. — Jueves. — 1,400 metros (aprendiz), 1.33 3|5.

BOGGLE. — Jueves.— 600 metros (aprendiz), 39 4|5. Repitió 600 meros en 38 2|5.

IRLANDES. — Viernes. — 400 metros (aprendiz), 25 3|5.

KOREA.— Viernes.—1,200 metros (L. Fuentes), 1.18 2|5.

PRISCA. — Jueves.—800 metros (L. González), 52 2|5. 800 metros (M. Gamboa), 35 2|5.

JUGO DE UVA
MARAMBIO
PEDIDOS: TELEFONO N.o 2321

Hipódromo Chile

LAS CARRERAS DE LA MAÑANA DE HOY.—APRECIACIONES Y PRONOSTICOS

Bastante interesante se presenta el programa de la reunión de hoy en este hipódromo.

Dará principio a la reunión el premio "Orisa", sobre 1,500 metros, que ha reunido un numeroso lote, por demás mediocre. Sin entrar en mayores consideraciones indicaremos a Javanesa para ganador, con Glenley y Calli-Hue en los puestos siguientes

---

En seguida se disputará el premio "Oricón", sobre 900 metros, prueba de difícil pronóstico, si se toma en cuenta la equitativa opción que llevan todos los competidores. Recordando la performance producida por Eliana hace dos dos reuniones, al disputarle punta a Querella, le asignamos el primer puesto, indicando para que la escolten a Scut y Shoking.

En los 1,500 metros del premo "Ostón", creemos que Maravedí es la carta más recomendable para adjudicarse la recompensa, dada su reciente campaña; en consecuencia lo hacemos nuestro favorito. Para los placées designaremos a Joselito y Grina.

Por la carrera que produjo hace dos reuniones, optaremos por Marly para la defensa del pronóstico, carrera en que cargando 58 kilos fué batido por 1|2 cabepa por Naides. La elección de los placées, es sumamente difíci, estando nosotros por Junín y Coquetón para ocupar los lugares siguientes.

Sobre 900 metros se disputará la quinta carrera, en que dada la forma en que han caído en el handicap estimamos que Papirote, Kamarad, Querella, Latoso y Zambombo son las cartas más recomendables. Nuestro pronóstico lo dejaremos en la siguiente forma:

Latoso para ganador. Zambombo y Kamarad para los placées.

Una verdadera lotería es el premo Olmué, sobre 1,500 metros, en que tanto puede imponerse Pistacho con los 63 kilos, como Guernsey, que va recibiendo 23 kilos del hijo de Sandalo. Por su campaña de Viña le vamos a confiar la defensa del pronóstico a Leoncito, dejando para los puestos siguientes a Azpeitía y Castor.

Clausura la reunión el premio "Olivar", sobre 900 metros, prueba en que estimamos que Náufrago es la carta más recomendable, en vista de su campaña realizada en este hipódromo

Nuestra carta para el segundo puesto es Lloyd George, a quien estimamos el más serio rival de nuestro favorito. Para el tercer puesto Corita.

RESUMEN

1.a carrera.— Javanesa, Glenley y Calli-Hue.

2.a carrera.—Eliana, Scut y Shokin.

3.a carrera.—Maravedí, Joselito y Güira.

4.a carrera.—Marly, Junín y Coquetón.

5.a carrera.—Latoso, Zambombo y Kamarad.

6.a carrera.—Leoncito, Azpeitía y Castor.

7.a carrera.—Náufrago, Lloyd George y Corita.

ULTIMAS PERFORMANCES

HIPODROMO CHILE

(PISTA LIVIANA)

Primera carrera.—1,200 metros. — 1.o La Ratera, con 46 kilos; 2.o Estrella del Cardonal, 42; 3.o Presidencia, 46; 4.o Pif, 52.

N. P.: Músico, 53; Zumbido, 51; El Plata, 53; Indalicio, 50; Aquelarre, 50; Graguilla, 49; Kingston, 46; Idria, 45; Dagmar, 42; Cabro, 40; Kosmos, 40.

Ganada por 2 cuerpos; el 3.o, a 1 cuerpo. Tiempo: No se tomó.

Segunda carrera.—1,200 metros. — 1.o Diva, con 52 kilos; 2.o Glenly, 48; 3.o Fiolidina, 56; 3.o Madamo, 54.

N. P. Fiero, 58; Lantenac; 57 Parlachiulita, 55; Florito, 54; Colorado Maduro, 55; Jettatura, 53; Nervo, 52; Brasilera, 51; Calli-hue, 50; Glaneuse, 50; Juanilla, 49; Safira, 40; Yacaré, 40.

Ganado por 1 1|2 cuerpo; el 3.o a 1 cuerpo. Tiempo: 1.15.

Tercera carrera.— 1,200 metros. — 1.o Náufrago, con 54 kilos; 2.o General Prim. 54; 3.o Jilguero, 52; 4.o Ku Ku, 50.

N. P.: Variable, 52; Farrutín, 43; Pichardín, 41.

Ganada por 1 pescuezo; el 3.o a 3 cuerpos. Tiempo: 1.12 3|5.

Cuarta carrera.— 1,200 metros. — 1.o Grenoble, con 54 kilos; 2.o Pinturera, 54; 3.o Toinette, 57; 4.o Latoso, 58.

N. P.: Lenine, 57; Kintamo, 57; Estatira, 56; Scut, 55; Grand Prix, 55; Jarana, 54; Abrantes, 53; Marida, 55; Georgette, 51; Peloponeso, 51; Habilosa, 50; Antilla, 45

Ganada por 1 cuerpo; el 3.o, a 1|2 cuerpo. Tiempo: 1.14 3|5.

Quinta carrera. — 1,000 metros. — 1.o Sin Duda, con 58 kilos; 2.o Marconigrama, 40.9; 3.o Garete, 52; 4.o Bandazo, 50

N. P.: Mon Homme, 55; Weyler, 54; Pinturera, 53; Kansas, 51; Malharía, 42; Carbón, 47; Obsequio, 44; Narcisa, 43; Dax, 42.

Ganada por 1|2 pescuezo; el 3.o a 1 pescuezo. Tiempo: 1.59.

Sexta carrera. — 1,200 metros. — 1.o Querella, con 54 kilos; 2.o Vaivén, 54; 3.o Tarnopol, 50; 4.o Banderolo, 40.

N. P.: Kasaba, 56; Foch, 56; Indino, 52; Regalada, 52; Verdet, 51; Crimora, 51; Junín, 51; Intuición, 50; Bolt, 52; Shocking, 42.

Ganada por 1 1|2 cuerpo; el 3.o, a 1 1|2 cuerpo. Tiempo: 1.14.

Séptima carrera.— 1,200 metros. — 1.o Apática, con 49 kilos; 2.o Lanzafuego, 56; 3.o Alava, 50; 4.o Joselito, 56.

N. P.: Redondilla, 58; Zomol, 55; Elita, 54; Trotzky, 52; Iverdun, 51; Mme. Bovary, 49; Odioso, 48; Villapín, 48; Coquetón, 47; Fullero, 46.

Ganada por 3|4 de cuerpo; el 3.o, a 2 1|2 cuerpos. Tiempo: 1.13 3|5.

PIELES

PIELES

AHORRE UD. DINERO EN COMPRAR EN NUESTRA CASA QUE VENDE MAS BARATO EN PLAZA.

PELETERIA Esmeralda

ESMERALDA 885
TELEFONO 4297

NOTA. — Transformaciones y hechuras.
PRECIOS BAJOS

HIPODROMO CHILE — Domingo 26 de Abril de 1925

PRIMERA CARRERA, A LAS 8.45 A. M.—Premio ORISA.—1,500 metros.—Omnium handicap.—Inscripción: $ 35.—Premio: $ 2,500 al 1.o

PREPARADOR	DUEÑO	NOMBRE	PESO	PADRE	SANGRE	PADRE	MADRE	COLORES	JINETE PROBABL
O. Escalante	E. Molina	1 Ferrocarril.	60	6	F	Edward Low	uperiora	Azulino, cuello, puños y g. perla	E. Canales
J. A. Castro	J. Borda	2 Kintamo	58	3	F	Altanero	elsa	Naranja y celeste en ruedas	M. Vera
Av. González	Av. González	3 Abrantes	54	5	F	Altanero II	Húngara	Verde estrella blanca	R. Hernánd
G. de la Cerda	L. Olivares	4 Danaide	51	5	F	Saint Andrew	Roman Light	Oro, azul y lacre en círculos	C. Santelice
E. Polanco	E. Polanco	5 Cartilla	50	3	F	Altanero	Casquivana	Solferino	P. P. Queza
M. Maldonado	Diana	6 Highlander	49	3	F	Rigo	Columbia	Azul, amarillo, oro	L. Morgado
A. Allen	J. Fernández	7 Xois	48	5	F	Olascoaga	Arromjina	Azul, m. acero, g. blanca	J. Osorio
F. Bernal	M. R. Troncos	8 Glenley	47	4	F	Hallington Lad	Little Sheeny	Azul eléct. al. oro, m. lac. g. oro	R. Olave
U. Duque	Urblón	9 Javanesa	47	4	F	Brazil	Swallow	Salmón, m. y g. verde	O. Contrera
A. Allen	E. Araya	10 Antilla	47	6	95|128	Rolando II	Holande	Morada, charreteras blancas	R. Allen
An. Zúñiga	G. Kalwatzer	11 Calli Hue	46	3	F	Panguilemu	Vuyú	Verde jade alamares plata	M. Zúñiga
J. F. Salinas	Santiago	12 Glaneuse	46	4	F	Burlesco	Silene	Verde cruz azul	J. Pinto
C. Morris	C. E. Riofrío	13 Presidencia	45	3	F	Pirapó	Independencia	Colorada cruzado y g. turquesa	A. Sánchez
L. Pinochet	Indígena	14 Indalicio	43	3	F	Fío	Belicosa	Morado gorra oro	P. Silva
A. Aguilera	San Cayetano	15 Silver Mine	40	4	F	Duty	Silver Glass	Azul alam. bl. g. azul y blanco	C. Sagre
P. Rojas	S. Ahues	16 Kingston	40	4	F	Saint Mead	Filibus	Salmón, braz. y g. verde	R. Repúlved
E. Hernández	L. Melo	17 Cabro	40	4	11|16	Lumaco	Quintina	Verde listas negras	L. Muñoz

SEGUNDA CARRERA, A LAS 9.15 A. M.—Premio ORICON.—900 metros.—Handicap.—Para ganadores.—Inscripción: $ 15.—Premio: $ 1,500 al 1.

PREPARADOR	DUEÑO	NOMBRE	PESO	PADRE	SANGRE	PADRE	MADRE	COLORES	JINETE PROBABL
J. Cárdenas	Amsterdam	1 Lon	58	4	63|64	Longchamps	Arezilla	Naranja, lunares y g. negro	P. P. Quezad
C. Pérez	Popeta	2 Dado	56	3	F	Duty	Dalmate	Morado m. y g. blanca	N. Ramírez
C. A. Gómez	R. Santelices	3 Eliane	55	3	15|16	El Tango	Cirenaica	Gris perla g. oro	C. Pombet
E. Emerez	Los Andes	4 Scut	56	3	7|8	Alanés	Sfax	Blanco faja, braz. y g. azul	M. Vera
S. Rojas	A. Buzeta	5 Shoking	51	4	F	Falaris	Salina	Lacre y blanco en rued. g. blanca	M. Rojas
A. Allen	Condal	6 Madamo	40	6	a|a	Sea, Blaze	Ain Zara	Oro y lacre list. m. lac. braz. oro	R. Allen
J. Madrid	La Loma	7 Jettatura	47	5	F	Last Reason	La Nonita	Lacre, faja y gorra azul	O. Contreras
A. Allen	E. Araya	8 Nervo	44	5	3|4	Faneo	Balatun	Morado, charreteras y g. blanca	O. Núñez
M. Maldonado	Santa Luisa	9 Eclicse	43	4	F	Billy Boy	Bengala	Lacre y oro listado, g. lacre	J. Guajardo
C. Pérez	Junquillar	10 La Poderosa	40	4	F	Pirapó	Semifusa	Frutilla, alam. y gorra azul	J. Osorio

TERCERA CARRERA, A LAS 9.45 A. M.—Premio OSTION.—1,500 metros.—Omnium.—Handicap. — Inscripción: $ 25.—Premio: $ 2,500 al 1.o

PREPARADOR	DUEÑO	NOMBRE	PESO	PADRE	SANGRE	PADRE	MADRE	COLORES	JINETE PROBABL
J. Donati	Longchamps	1 Joselito	54	3	F	Saint Mead	Bluff	Blanco y lac. en rued. m. y g. lac.	C. Santander
D. Sandoval	V. Maturana	2 Curilafquen	53	3	F	El Tango	Fine Rose	Turquesa m. y g. lacre	J. Vergara
S. Rojas	A. Buzeta	3 Hyrcanie	53	4	F	Burlesco	Bomboniere	Blanco y lacre en rued. g. blanca	Alf. Silva
J. B. Ramírez	La Luna	4 Güira	51	4	F	Comisario II	Royal Red	Negro bot. oro, g. lacre borla oro	R. Hernández
R. Ramírez	Buen Ojo	5 Rintintín	50	6	F	Stolypin	Rhe	Solferino, braz. y gorra negra	J. Osorio
C. Morris	T. Ruiz	6 Last Gift	49	4	F	Barsac	Orgullosa	Celeste, braz. y gorra negras	C. Santelices
W. Fariña	Botafogo	7 Querella	47	3	F	Brazil	Quenelle	Chocolate, m. y g. oro viejo	G. Lira
A. Guitienne	H. Flergau	8 Maravedí	45	4	F	Mage	Orbent	Lacre y oro en ruedas, g. oro	A. Sánchez
A. Allen	Condal	9 Intuición	40	4	F	Burlesco	L'Astrée	Oro y lacre list. m. lac. braz. oro	R. Allen

CUARTA CARRERA, A LAS 10.15 A. M.—Premio ONDINA.—1,500 metros.—Omnimum.—Handicap.—Inscripción: $ 25.—Premio: $ 2,500 al 1.o

PREPARADOR	DUEÑO	NOMBRE	PESO	PADRE	SANGRE	PADRE	MADRE	COLORES	JINETE PROBABL
R. Bustos	Olvido	1 Carbón	56	6	F	Siberien	Fille du Soleil	Frutilla, gorra morada	C. Santander
D. Sandoval	D. Urrutia	2 Marly	55	5	F	Burgomaster	Hosana	Azul y blanco listado, g. lacre	J. Vergara
S. Rojas	Mariposa	3 Coquetón	54	4	F	Billy Boy	Panimávida	Gris perla, braz. y g. lacre	Alf. Silva
J. Cárdenas	Las Rosas	4 Tangola	53	6	F	El Tango	Kasaba	Rosado mangas blancas	P. P. Queza
R. Ramírez	R. Ramírez	5 Fullero	52	3	F	Altanero II	Franqueza	Azul eléct. puños y g. negros	P. Rebolledo
J. Pinto	E. López	6 Dax	52	4	F	Montagú	Siriana	Lila m. amarillas, braz y g. lila	J. Pinto
I. Yáñez	I. Yáñez	7 Crimora	51	3	F	Burgomaster	Australia	Rosado y celeste listado	A. Nieto
E. Muñoz	Los Bomberos	8 Junín	51	4	F	Last Reason	Primrose III	Blanco faja azul, m. y g. lacre	P. Silva
E. Emerez	Beyond	9 Obsequio	50	3	F	Estribor	Oblea	Azul eléct. braz. y g. rosada	M. Vera
J. Rojas	B. Moreno	10 One Step	50	5	F	El Tango	Fine Rose	Verde nilo	O. Contreras
J. Cuevas	Triunfo	11 Palisandra	49	3	F	Pirapó	Doncella	Amarillo braz. y g. turquesa	J. Guajardo
Av. González	R. Pizarro	12 Ediths	48	3	15|16	Panguilemu	Sirius	Oro y verde listado, g. oro	A. Sánchez
F. Martín	L. A. Castro	13 Fiolidina	45	4	3|4	Londres	Fiolance	Negro, celeste, lacre	J. Alarcón
J. Méndez	R. López	14 Serenísima	45	3	F	Calvito	Sapientia	Morado tornasol adornos oro	Ar. Silva
M. Maldonado	Diana	15 Marcola	43	5	F	Marcosol	Glenatura	Azul, rosado, oro	C. Santelices

QUINTA CARRERA, A LAS 10.45 A. M.—Premio ORURO.—900 metros. —Handicap.—Para ganadores.—Inscripción: $ 15.—Premio: $ 1,500 al 1.o

PREPARADOR	DUEÑO	NOMBRE	PESO	PADRE	SANGRE	PADRE	MADRE	COLORES	JINETE PROBABL
F. Peralta	A. Martínez	1 Papirote	58	6	7|8	Pirapó	Soberbia	Turquesa y neg. a cuad. g. blanca	C. Pombet
An. Zúñiga	Chimbarongo	2 Kamarad	56	5	F	General Stoessel	Oromburgo	Chocolate, gorra champaña	M. Zúñiga
C. Ruz	C. Ruz	3 Odioso	56	4	F	Mago	Mong's Ferry	Rosado, amarillo, negro	J. Vergara
J. B. Castro	H. Valdés	4 Monza	55	3	F	Lord Bobs	Ukrania	Azulino, braz. y g. acero	P. Rebolledo
W. Fariña	Botafogo	5 Querella	55	3	F	Brasil	Quenelle	Chocolate, m. y g. oro viejo	E. Canales
H. Vigouroux	M. González	6 Sovietista	55	3	1|4	Ojito	Chilena	Rosado y gorra bronce	N. N.
L. Navarro	Parsifal	7 Liberato	54	3	F	Eclair II	Edelweiss	Castaño, gorra negra	R. Hernández
J. A. Castro	J. Borda	8 Kasaba	53	3	F	Pitcher	Olesa	Naranja y celeste en ruedas	M. Vera
A. Araneda	Binador	9 Latoso	51	3	F	Eclair II	Divertida	Terracota, gorra azul	C. Santander
J. Fernández	Arribano	10 Tumbe	51	4	F	Olascoaga	Kirry	Verde y salmón list. g. negra	C. Guerra
E. Muñoz	Mariluán	11 Zambombo	50	3	F	Sumbar	Pelusa	Verde manzana, gorra negra	L. Morgado

SEXTA CARRERA, A LAS 11.15 A. M.—Premio OLMUE.—1,500 metros. — Omnimum. — Handicap.—Inscripción: $ 25.—Premio: $ 2,500 al 1.o

PREPARADOR	DUEÑO	NOMBRE	PESO	PADRE	SANGRE	PADRE	MADRE	COLORES	JINETE PROBABL
Av. Muñoz	Ecuador	1 Pistacho	63	5	27|32	Sándalo	Chúpate esa	Blanco y negro list. gorra blanca	L. Bravo
R. Díaz	J. Jorquera	2 Azpeitia	54	4	F	Altanero	Catherinette	Bronce m. solferina, g. bronce	P. Rebolledo
C. A. Gómez	Quicharco	3 Leoncito	51	3	F	Last Reason	Best Girl	Verde blanc. y neg. list., g. negra	A. Sánchez
E. Emerez	Los Andes	4 Castor	50	3	7|8	Hasard	Fateful	Blanco, faja, braz. y g. azul	M. Vera
R. Amaro	E. Araya	5 Dody	50	4	3|4	Medallion	Garance	Lila, lunares, m. y g. lacres	L. Orellana
H. Pérez	Rex	6 Mon Homme	48	3	F	Eclair II	Golden Lady	Rojo, g. negra	N. Ramírez
D. Sandoval	D. Urrutia	7 Ofensivo	47	6	F	Defensor	Guigne	Azul y blanco list. g. lacre	O. Contreras
Sdo. Rojas	R. Hernández	8 Weyler	44	4	F	Marcosol	Barcola	Azul cintura ros., m. y g. rosada	M. Rojas
A. Guerra	S. Guerra	9 Guernsey	40	5	F	Mustafá	Chela	Rosado, cuello,, puños y g. negros	J. Osorio

SETIMA CARRERA, A LAS 11.45 A. M.—Premio OLIVAR.—900 metros.—Handicap.—Para ganadores.—Inscripción: $ 30.—Premio: $ 3,000 al 1.o

PREPARADOR	DUEÑO	NOMBRE	PESO	PADRE	SANGRE	PADRE	MADRE	COLORES	JINETE PROBABL
E. Emerez	C. Olivares	1 Náufrago	58	3	F	Crescendo	Regencia	Colorado oscuro, g. gris	S. Villanueva
G. de la Cerda	Cruz Azul	2 Facuo	56	4	3|4	Faneo	Cuyanita	Blanco, cruz azul	J. Vergara
R. Amaro	J. Valenzuela	3 Glacé	56	4	3|4	Celso	Vaselina	Oro cruz lacre g. lacre	L. Orellana
Av. Muñoz	Ecuador	4 Pitao	56	5	7|8	Sándalo	Chúpate esa	Blanco y negro listado, g. blanca	L. Bravo
Sdo. Rojas	D. López	5 Castellano	52	4	F	Longchamps	Ausonnia	Lacre, m. blanc. braz. lac., g. azul	M. Rojas
J. Pinto	Gerona	6 Fatalist.	46	6	7|8	Hasard	Fateful	Azul rejilla y g. oro	J. Pinto
A. Guerra	S. Guerra	7 Lloyd George	45	3	F	Rolando II	Divisa	Rosado, cuello, puños y g. negros	A. Sánchez
J. Rojas	B. Moreno	8 Corita	42	4	1|2	Constant	Chilena	Verde nilo	

PRONOSTICOS DE ALGUNOS DIARIOS Y REVISTAS PARA LA REUNION DE LA MAÑANA DE HOY EN EL HIPODROMO CHILE

DIARIOS Y REVISTAS	1.a CARRERA	2.a CARRERA	3.a CARRERA	4.a CARRERA	5.a CARRERA	6.a CARRERA	7.a CARRERA
"LA NACION"	Javanesa Glenley Calli-hue	Eliane Scut Shoking	Maravedí Joselito Güira	Marly Junín Coquetón	Latoso Zambombo Kamarad	Leoncito Azpeitía Castor	Náufrago Lloyd George Corita
"LOS TIEMPOS"	Calli-hue Kintamo Silver Mine	Eliane Scut Madamo	Joselito Maravedí Curilafquén	Junín Marly Coquetón	Latoso Kamarad Zambombo	Leoncito Dody Azpeitía	Náufrago Facuo Lloyd George
"LA HUASCA"	Glenley Highlander Calli-hue	Scut Madamo Eliane	Maravedí Hyrcanie Joselito	Marly Coquetón Fiolidina	Zambombo Querella Papirote	Azpeitía Castor Mon Homme	Pitao Náufrago Lloyd George

Gran Negocio

ORDEN NUEVA Y EXCLUSIVA.

El Restaurant y Bar más concurrido de Santiago en pleno centro con una venta mensual de un promedio de $ 75,000 o sea $ 3,000 diarios tenemos orden exclusiva de vender por viaje a Europa de su dueño.

En enseres y mercaderías existen más de $ 200,000. Se vende o se permuta por una chacra o fundo.

Más detalles en:

112 — AGUSTINAS — 1125

LUIS SILVA CORTES & CIA.

Tornos
Y
Taladros } DE PRECISION PARA MECANICOS
Tornillos PARA HERREROS Y MECANICOS
Tecles DE TODAS CLASES
OFRECEN:
SANTIAGO WEBB & Co.
Casilla 1767 Estado 156-170 - Teléfono Inglés 3176-3177

PARA EL FRIO

ARTICULOS PUESTOS en VENTA a PRECIOS SUMAMENTE BAJOS

Sobrecamas, Frazadas, Estufas, Etc.

FRAZADAS de lana, colores listados, para cunas .. .. $ 19.50
FRAZADAS de lana, colores listados, para catrecitos .. $ 43.00
FRAZADAS de pura lana, color plomo, para camas de 1 y media plaza .. .. .. $ 36.50
FRAZADAS de pura lana, colores surtidos de 1 plaza y de 1 1|2 plaza, $ 57 y .. .. .. $ 54.00
FRAZADAS de lana merino, clase muy fina, colores jaspeados, para camas de 1 1|2 plaza .. .. .. $ 85.00
FRAZADAS de lana blanca, clases finas, para camas de 1 y media plaza, $ 69, $ 58 y .. .. .. $ 56.00
SOBRECAMAS de percal satinada, colores escogidos, para camas de 1 plaza y de 1 1|2 plaza, $ 26.50 y .. $ 22.50

SOBRECAMAS de percal satinada, colores y dibujos escogidos, para camas de 1 1|2 plaza .. .. .. $ 32.00
SOBRECAMAS de satín imitación seda, lindo surtido de dibujos, para camas de 1 1|2 plaza, $ 58 y .. .. $ 46.00
SOBRECAMAS de raso fino, acolchadas con lana, para camas de 1 1|2 plaza, $ 130 y .. .. .. $ 110.00
CALENTADORES para agua caliente, en aluminio, $ 11.50, en bronce .. .. .. $ 9.50
ESTUFAS a parafina, varios modelos, desde .. .. $ 65.00
ANAFES a parafina, varios tamaños 19.00

ESTUFAS, fabricación francesa, marca "MIRUS", venta exclusiva de la Casa, para leña, muy económica, desde .. .. .. $ 225.00

CASA FRANCESA

MANAÑA LUNES

VISITE NUESTRO ALMACEN QUE LE OFRECE OCASIONES QUE LLAMARAN LA ATENCION A LA PERSONA DEL GUSTO MAS EXIGENTE

SECCION LANAS

GAMUZAS pura lana, variedad en colores, metro	$ 13.50
GAMUZAS, clase superior, muchos colores, 140 ctms., metro	$ 25.00
GAMUZAS chines, en 140 ctms. ancho, gran novedad, metro	$ 18.00
OFRECEMOS UN SURTIDO EN GENEROS INGLESES, ULTIMO ESTILO PARA ABRIGOS DE "TRES CUARTOS" para SEÑORAS, a $ 22	
GAMUZAS de lana, a cuadros, metro	$ 20.00
PIEL de camello, fina, saldaremos, metro a	$ 50.00
FELPA negra para abrigos, metro	$ 35.00
FELPA negra, clase superior, metro	$ 45.00
FELPA negra, clase extra, metro	$ 55.00

SECCION SEDERIAS

FELPAS labradas, y lisas, metro desde	$ 50.00
OTTOMAN de seda, en variados colores, metro a	$ 38.00
PONGE de seda, 90 ctms. ancho, metro a	$ 8.90
SARGA media seda, varios colores, un metro ancho, metro a	$ 11.00
Un grandioso surtido de TERCIOPELO CHIFFON DE SEDA, para capas o trajes, SOLO MAÑANA, metro a	$ 33.00

SECCION ALGODONES

FRANELA cruda, réclame, metro a	$ 2.00
FRANELA cruda, la mejor clase, metro	$ 3.30
MOLETONES, variedad de colores, metro	$ 2.00
MOLETONES muy buena clase, metro	$ 2.60
MOUFLONES de algodón, listados, y en fantasía, metro	$ 5.80
FRANELA para blusas y batas, metro $ 4.50 y	$ 3.50
VIYELAS para pyjamas, metro a $ 4.50 y	$ 2.50
FOULARDS para forros de trajes, abrigos, etc., a $ 5.50 y	$ 2.90
TOCUYO liso especial, para sábanas, el metro	$ 2.40
TOCUYO asargado, calidad extra, el metro	$ 1.90
TOCUYO, la pieza de 40 yardas, pieza a	$ 68.00

SECCION CASIMIRES

CASIMIRES PARA TERNOS UN SURTIDO ESCOGIDO EN CLASES Y COLORES DE GRAN MODA, el metro a $ 60, $ 50, $ 42, $ 36, $ 25 y	$ 18.00
CASIMIRES INGLESES PARA SOBRETODOS OFRECEMOS EL SURTIDO MAS COMPLETO DE PLAZA, DIBUJOS DE MUCHO GUSTO, el metro a $ 60, $ 45, $ 38, $ 30, $ 26 y	$ 22.00

IMPORTANTE: En nuestro Anexo de San Antonio 523, (al lado Teatro Alhambra), ofrecemos un precioso surtido de sombreros importados para señoras, que acabamos de recibir a precios muy equitativos

Los Grandes Almacenes de EMILIO DELPORTE y Co. BANDERA ESQ. DE ROSAS

LIQUIDACION COMPLETA

DE

todas las existencias de
la Mercería y Ferreteria

61 - SAN DIEGO - 61

RECIPIENTES enlozados, desde	$ 12.50
PORTAVIANDAS enlozadas, desde	$ 17.50
TETERAS de fierro y porcelana	$ 6.50
LAVATORIOS de porcelana	$ 4.50
OLLAS azules	$ 5.60
OLLAS de acero inglés	$ 7.80
PLATOS de loza fina	$ 1.40
SERVICIOS de lavatorio importados	$ 75.00
ARTICULOS de aluminio sueco	
SARTENES de fierro, desde	$ 0.90
CHAPAS para puerta interior y perilla de bronce, desde	$ 4.60
CHAPAS para la calle, desde	$ 6.00
PAPELES pintados importados, desde	$ 0.85

Lija, clavos, pinturas, rejillas de alambre y todo lo concerniente a ferretería de muy difícil enumeración, a precios de gran réclame.

SE TRANSPASA EL LOCAL CON O SIN INSTALACIONES

Quiebra Cichero

LOTA

Con el objeto de establecer a la brevedad el verdadero estado del Activo y Pasivo de esta quiebra y a falta de la correspondiente contabilidad exacta, ruego a los acreedores del fallido tengan a bien enviarme una liquidación de sus respectivas cuentas.

AUGUSTO RIVERA PARGA.
Concepción.

Solo $ 180.-

es el valor de un rico terno en corte elegante, con casimir de muy buena clase.

DESDE $ 70.00

recibe hechuras la

SASTRERIA ECHAURREN 10

CASA MUZARD

SEMANA RECLAME

EN TODAS LAS SECCIONES

Artículos a Precios de Baratura!

Sección Boneteria

POLVOS de Arroz, perfumes surtido la casa	$ 1.50
MEDIAS para señoras	$ 1.50
MEDIAS para señoras, reforzadas	$ 2.90
CALCETINES para niños, desde	$ 1.30
CALCETINES para hombres, desde	$ 1.90
CAMISETAS tejidas para señoras	$ 4.50
MEDIAS de seda para señoras, colores nuevos	$ 5.90

Sección Blanco

TOALLAS felpudas, desde	$ 1.60
FUNDAS almohadas con bordados, desde	$ 3.80
PAÑUELOS batista, la 1|2 docena, desde	$ 3.95
SABANAS crea algodón, 1 1|2 plaza, desde	$ 14.00

Sección Lencería

SOSTEN SENOS, valor de $ 16, a	9.80
FAJAS Corsés, valor de $ 15 a $	12.50
CORSES, valor de $ 18, a	$ 12.90
FAJAS elásticas, valor de $ 49 a	39.80
SOMBREROS niñitos, valor de 24 pesos a	$ 17.80
CALZONES de moletón bordados, valor de $ 11.50 a	$ 8.50

Sección Tejidos y Guantería

JENEROS de lana para trajes, desde	$ 8.90
VIYELAS "Legítimas" lavables	$ 9.50
CREPE de CHINES, todos colores, desde	$ 22.80
TERCIOPELOS Inglés para trajes, desde	$ 14.90
GUANTES imitación Gamuza, para señoras, desde	4.90
VELOS negros de seda para la misa, desde	$ 7.90
VELOS negros y de colores, por metro, desde	$ 2.90
LANA fina para tejer, la madeja, desde	$ 2.90

Sección Caballeros

CAMISAS rico céfiro con 2 cuellos, desde	$ 19.5
CALZONCILLOS y Camisetas afranelados, desde	$ 15.5
PIJAMAS en rica franela, desde	$ 45.00
SOMBREROS de fieltro, desde	$ 48.00
GUANTES imitación Gamuza, desde	$ 12.50
CORBATAS de fina seda, desde	$ 14.50
TRAJES para niños en casimir inglés, primera edad	$ 41.00
TRAJES para niños modelo inglés, primera edad	$ 38.00
SOBRETODOS para niños, modelo de novedad, 1.a edad.	$ 49.00

¡RETAZOS!

POR 2 DIAS NUEVA PARTIDA DE LANAS Y SEDERIAS PARA TRAJES Y ABRIGOS

NUECES

COMPRO

por grandes y pequeñas partidas.

JOSE MUGGLI
SANTIAGO
Bodega Exposición 250 — Casilla 345 — Teléfono 241
Estación

ALAMO

MUY SECO, DE 1\|2, 3\|4 y 1"

VIGAS y VIGUETAS

Alamo mach., 1\|2 x 4 1\|2 pilastras, guardapolvos y cornisas.

Barraca y Fábrica
"LA REPUBLICA"
Domeyko 2954. — Teléfono 137
38—A.

La Mutual de la Armada y Ejército

INSTITUCION DE PROTECCION MUTUA DE TODOS LOS CHILENOS ASOCIADOS EN AMPARO DE SUS FAMILIAS

EL SEGURO DE VIDA AL ALCANCE DEL EMPLEADO QUE GANA UN SUELDO MENSUAL

Los asegurados son los accionistas y las ganancias de la institución les pertenece

LOS SINIESTROS SE CANCELAN AL DIA SIGUIENTE QUE OCURREN

INSTITUCION PATROCINADA POR EL ESTADO Y FISCALIZADA POR EL BANCO DE CHILE

OFICINAS:

VALPARAISO:
CONDELL 345. — CASILLA 31 V.

SANTIAGO:
RASCACIELO DE LA MUTUAL DE LA ARMADA Y EJERCITO. CALLES DE LA BOLSA Y NUEVA YORK. CASILLA 471

LA GRAN FIESTA BOXERIL DE MAÑANA EN EL IDEAL CINEMA

LOS FONDOS SERAN DESTINADOS A LA INSTALACION DEL GIMNASIO DE "LOS TIEMPOS B. C."—EL INTERESANTE PROGRAMA.—CARLOS UZABEAGA CONTRA JUAN ROJAS.—UN SERVICIO ESPECIAL DE CAMIONES PARTIRA DESDE NUESTRA IMPRENTA

Entre los aficionados en general, y especialmente entre los componentes de "Los Tiempos B. C.", se nota un marcado interés por concurrir a la velada que mañana se efectuará en el Teatro Ideal Cinema, a beneficio de "Los Tiempos B. C.", institución que con el fin de obtener el éxito que se espera, ofrecerá un programa de primer orden.

Los numerosos aficionados del barrio Yungay, no han tenido hasta ahora la oportunidad de presenciar una velada de la magnitud de la que las ocupa, pues los aficionados que figuran en el programa, han sido cuidadosamente seleccionados.

Dará mayor brillo a esta simpática fiesta social deportiva, la presencia de los jefes de la empresa periodística "La Nación", cuyo personal son los componentes de la institución organizadora de la velada.

UN SERVICIO ESPECIAL DE CAMIONES

Se hacen activas gestiones con el fin de poder ofrecer al personal de "La Nación", un servicio especial de camiones, que saldrá desde la imprenta, directamente al local de la fiesta, regresando hasta el punto de partida.

Ayer la institución organizadora había ya recibido la gentil oferta de los correspondientes camiones, de manera que seguramente este servicio se efectuará en la forma anunciada.

LOS PRELIMINARES

Los encuentros preliminares han sido encomendado a destacados aficionados, los que están dispuestos a cooperar a la obra de la institución organizadora de este espectáculo.

Uno de los buenos números del programa, será la presentación entre Froilán Rojas y Humberto Valenzuela, este último profesional socio de "Los Tiempos".

La activa Comisión de Fiestas de "Los Tiempos B. C.", a cuyo cargo ha corrido la organización de la velada

El primer preliminar de mañana lo efectuarán los aficionados Humberto Alvarez y Tomás Fernández, Enrique Román con Eduardo Muñoz, Gilberto González y Julio Muñoz.

EL SEMIFONDO

La pelea que precederá al match de fondo tiene especial importancia pues estará a cargo de Luis Lagos, conocido aficionado de la Comuna Yungay y Alberto Alonso campeón del Pablo Muñoz, son dos buenos pesos gallos de bastantes merecimientos. Serán en consecuencia cinco rounds movidos, que ofrecerán momentos de segura emoción y de grande interés.

LOS CAMPEONES SUDAMERICANOS

Carlos Uzabeaga y Juan Rojas, tienen un match a la americana sin decisión, que sostendrán mañana estos dos excelentes amateurs que tan dignamente han representado nuestra patria en el extranjero.

EL MATCH DE FONDO

Después de una corta ausencia, en la noche de mañana reaparecerán en el ring del Ideal Cinema, dos figuras de nuestros buenos aficionados Gilberto Romero de "Los Tiempos B. C." y Roberto Rodríguez, el popular "negro bueno", que deberá pelear para dirimir superioridades en un mtach de revancha que dejará recuerdos a los que hayan tenido ocasión de asistir al local de la calle Mapocho 4337, donde está ubicado el ring del Ideal Cinema.

Esta fiesta empezará con un gran baile social, con orquesta amenizado por los hermanos Mella.

LAS ENTRADAS

Las entradas se han fijado a precios populares y estarán a la venta hasta mañana a las 7 de la tarde, en la Zapatería Yungay, Matucana 819; en Mapocho 2752, y en nuestra redacción.

EL PROGRAMA

El programa completo de la velada será el siguiente:

Gilberto González, del Deportivo Medidores, vèrsus Julio Muñoz, de "Los Tiempos B. C."

Eduardo Muñoz, de "Los Tiempos B. C.", versus Enrique Román.

Humberto Alvarez versus Tomás Fernández.

Froilán Rojas versus Humberto Valenzuela.

Gilberto Romero de "Los Tiempos B. C." versus Roberto Rodríguez. (El popular Negro Bueno).

Luis Lagos, del Deportivo Arturo Prat versus Alberto Alonso, del Pablo Muñoz.

Juan Rojas, campeón sudamericano, peso mosca, versus Carlos Uzabeaga, campeón sudamericano peso gallo, en un científico match a la americana.

PEDRO MARTINEZ B. C. — —Hoy, se llevará a efecto una velada boxeril en honor a nuestro secretario, señor Domingo Barros Parada.

El programa es el siguiente:

Cuatro rounds, Mario Moralès con Víctor Dagón.

Cuatro rounds Eduardo Morales con Julio Dagón.

5 rounds, Luis Fuente con Raúl Iturria.

Cinco rounds, Eugenio Ortiz con Pedro P. Salinas.

Cinco rounds, Enrique Parra con Carlos Zúñiga.

Cuatro rounds, Ramón Díaz con Guillermo Jaú.

Academia entre Fernando Valdenegro, campeón suramericano y Carlos Martínez.

Semifondo a 4 rounds, Raúl Orellana con N. Rodríguez.

Match de fondo a 5 rounds, José A. Soto (del Pedro Martínez) con Luis A. González, (del H. Rojas).

UN INTERESANTE MATCH ENTRE AFICIONADOS. — **Luis Correa y Miguel Queirolo enfrentarán en el local del** "Rodolfo Jaramillo".—Después de varias dificultades ha quedado firmado para el Jueves el match entre los fuertes pesos medio-pesados, Luis Correa, ex-campeón suramericano y Miguel Queirolo, el excelente representante del Centro Audax.

Correa ha elegido como contendor a Queirolo, porque es el más fuerte peleador de su categoría que hay en el país, y desea ardientemente vencer para reivindicarse ante sus admiradores, pues sus últimas peleas las hizo con un entrenamiento deficiente.

Por su parte Queirolo quiere vengar la derrota que le infligiera Correa en las peleas de la Federación Amateur, en la que fué vencido escasamente por puntos.

Amenizará el acto el orfeón ferroviario, y completarán el programa interesantes preliminares entre Egidio Pacheco, Juan Riquelme, José García, Manuel Moore, Miguel Arcos, René Silva y otros.

La velada de esta noche en el Centro Boxeril "Los Sports"

EN EL ENCUENTRO DE FONDO SUBIRAN AL RING BENJAMIN MUÑOZ Y JUAN CARCERES, DEL "HERIBERTO ROJAS".

Si interés logró despertar entre los aficionados al arte de la defensa propia el programa de anoche, el de ésta no tiene por qué ser menos. Actúan en él elementos de varios centros amigos, los cuales harán que los encuentros adquieran la viveza necesaria en todo momento.

El público del barrio conoce de cerca los afanes que se gasta la comisión organizadora de peleas por presentar buenos y atrayentes espectáculos boxeriles, como el que a continuación se expresa:

Primer match, entre Luis Alvarado y Juan Osorio, a cuatro rounds.

Segundo match, entre Enrique Carrizo y Gilberto Poblete, a cuatro rounds.

Tercer match, entre Armando López y Daniel López, a cuatro rounds.

Cuarto match, entre José Cajales y Julio Hernández, a cuatro rounds.

Quinto match, semi fondo, entre Carlos Ponce y Samuel Rojas, a cinco rounds.

Sexto match, de fondo, entre Benjamín Muñoz y Juan Cáceres, a cinco rounds.

—Hoy, a las 10 de la mañana sesionará el Directorio. Se recomienda la asistencia a aquellos directores que no han concurrido a las reuniones que se han efectuado.

—Desde la hora indicada, el señor tesorero estará en el local, a disposición de los socios. Se advierte que la Federación Amateurs hará una revisión de los libros de registro y de tesorería, a fin de comprobar cuántos socios tiene el centro y en qué estado de cotización se encuentran sus miembros. Por esta razón se recomienda que todos se mantengan al día en sus obligaciones.

HERIBERTO ROJAS B. C. (Eyzaguirre 784).— Hoy, a las 9 P. M., se efectuará un interesante velada pugilística en honor de nuestro director honorario señor Jorge Ascui Pruneda, y entrega de los premios a los vencedores de los campeonatos de la Amateurs.

El programa es el siguiente:

Oscar Aguirre con Luis Z. Veloso, 4 rounds.

Luis Céspedes, del H. Rojas, con Germán Céspedes, de Los Sports, 5 rounds.

Carlos Hernández, del H. Rojas, con Enrique Machiavello, de Los Sports, 5 rounds.

Julio Barrios, del H. Rojas, con Ramón Romero, de Los Sports, 5 rounds.

Luis Donoso, del H. Rojas, con Arturo Mardones, de Los Sports, 5 rounds.

Gran match de fondo a 5 rounds, entre los crack del peso gallo Luis Rojas, del H. Rojas, con Enrique Aros, del Rodolfo Núñez.

FEDERACION AMATEURS DE BOX DE CHILE.— Esta noche, a las P. M., se hará entrega de los últimos premios a los campeones de la Federación Amateurs, en el Centro Heriberto Rojas: Eyzaguirre 784. Se cita a los siguientes aficionados: Juan Lleva, Antonio Cirer, Santiago Molina, Samuel Becerra, Nuncio Lamas, Carlos Nass, Lindor Pardo, Luis Román, José López, Humberto Gómez y Amador Pérez.

NATIONAL SPORTING CLUB.—Salvador Pérez, desafía a Alfredo Molina.

25 Casas Vendo

recién construídas, con todo confort, a precios ventajosos y convencionales, en calle Carrión N.o 1519, a una cuadra de la Escuela de Medicina.

Mayores datos, consultar con su dueño: **AARON LERNER, Delicias 1296, esquina de Nataniel, Sastrería "Berlín".**

¿Por qué están aumentando las ventas de tejidos de la FABRICA "THE JERSEY"?

El aumento de las ventas de los artículos de lana de esta Fábrica obedece a varias razones:

1.o Por la buena calidad de materiales que emplea.
2.o Por su enorme existencia y surtido de modelos.
3.o Por ser la Fábrica más conocida y acreditada.
4.o Por vender sus productos directamente al consumidor.
5.o Porque fija precios que no admiten competencia.
6.o Porque desde mañana Lunes esta Fábrica empezará sus ventas ofreciendo durante toda la semana a precios tan bajos que mañana se darán a conocer en este mismo diario.

Depósitos de Venta de esta Fábrica

SANTO DOMINGO ESQUINA DE 21 DE MAYO — DELICIAS 909, CASI ESQUINA DE ESTADO — AGUSTINAS 979, CASI ESQUINA DE AHUMADA — Calle CONDELL 286, en VALPARAISO

MOVIMIENTO HABIDO EN 25 DE ABRIL DE 1925

CORTE SUPREMA

Cuenta general

1. Cía. Cervecerías Unidas con Ferrocarriles del Estado, pendiente. Las demás no vistas

Alegaron: Don Manuel Jara, por el recurso y don Osvaldo Vial, contra el recurso, y quedó pendiente.

Fallada de acuerdo:

Ana Varas de Infante con Banco Garantizador de Valores, fondo. Redactor señor Anguita.

Desistida:

Juan Esteban Castro con Onofre Pradenas. C. fondo.

CORTE DE APELACIONES

1.a Sala.—Sábado 25, señor Bernales

1 Contra Juan B. Ríos. Alcoholes, confirmada.
2 Contra Luis González, confirmada.
3 Contra Jorge Díaz, confirmada.
4 Contra Sabina Valdivieso, confirmada.
5 Contra Julio Calderón y otros, aprobada.
6 Contra Adán Cofré González y otros, aprobada.
7 Lucila Castro de Fuenzalida con Pedro Fuenzalida, en acuerdo y diligencias.

Secretario, el señor Alcalde.

Agregada contra A. Cerda y otro, aprobada.

Alegaron: Don Manuel Silva L., por la revocación, en la 1.a; don Pedro Velasco, por la confirmatoria con declaración en la 3.a; don Víctor González con doña Lucila Castro (parte), en la 7.a; don Daniel Rojas, por la confirmación, en la 8.a

SEGUNDA SALA

Relatos señor González Campos

1 Contra M. Dinamarca y otro, confirmada.
2 Contra F. Contreras y otros, confirmada.
3 Contra Víctor M. Arce, confirmada.
4 Contra R. Morales y otros, confirmada con declaración.
5 Sumario inasistencia Junta Electoral, aprobada.
6 Contra Alberto Herane, suspendida.
8 Contra Rodolfo Venegas, pendiente.
10 Contra A. Asís y otros, aprobada, suspendido efectos.

No vistas las demás.

Agreda:

Contra C. Espinoza, revocada.

Alegaron:

En la 3.a, don Alfredo Cañas, revocando.

En la 4.a, don Pedro Velasco, confirmando.

TERCERA SALA

Relator señor Rodríguez Altamirano

1 Contra Julio López, H. Marcos Zavala, Eduardo Magua, Ramón Laso Villarroel, confirmada.
3 Contra José Agustín Espinoza e Ismael Quezada, confirmada.
4 Contra Donatila Fuenzalida, Luis Urbina y Segundo Ponce, confirmada.
5 Miguel Adami Díaz y Juana Contreras de Adami contra Abraham Pérez y otros, es parte don Alciro Magua, confirmada.
6 Sumario por estafa a Abigal Espejo, confirmada.
7 Aber Saavedra contra Luis Cancino, revocada.

Agregadas: C. L. Cruz (militar), confirmada; contra F. Bustos, id.

Secretario, el señor Fabres.

Alegaron: Don Franklin Otero, por la confirmatoria, con declaración, en la 1.a; don Fitodisoni, por la confirmación, en la 5.a; don Arturo Varas, por la revocación, en la 7.a

CUARTA SALA

Relator señor Gutiérrez

No se vió ninguna de la tabla.

Agregadas:

Contra Ramón Fuentes y otros.

Miguel Vicuña contra Bernardo Gunart, aprobada.

Bruno Umlauff con José Van Lek, aprobada.

Acuerdos:

José A. Salinas con Ricardo Díaz Valdés, revocada.

Alegaron:

En la agregada N.o 1, don Fernando Palacios y don Nicanor Elgueta.

En la agregada N.o 2, don Víctor Robles y don Pedro León U. con don Osvaldo Koch.

¿Quereis un cutis con la tersura y el perfume del lirio y de la rosa?

Usad diariamente,

El Jabon de Reuter

y lo conseguireis.

Sin la menor duda, es el **Jabón de mejor perfume, y más beneficioso para el cutis.**

Agentes generales. DAUBE y CIA., Valparaíso

CAUSAS EN TABLA DE LA CORTE SUPREMA

PRIMERA SALA

Viernes 1.o de Mayo.—Relator, señor Fontecilla

1 José Rodríguez Sánchez con Teodora Vossenberg v. de Heyer 7974. . C
2 Rómulo Cordero, Adelaida de la Vega v. de Cordero, Demócrito, María, Alfredo, Raúl Cordero, Miguel Salinas por Blanca Cordero, Constantino Escopélito por Elena Cordero, Demetrio Sotomayor por Julia Cordero, Hermógenes Cordero, Juana Bustos v. de Cordero, Juana Bustos v. de Cordero, Hortensia, Felisa, Pedro Hermógenes, Luis Alberto, Laura Catalina Cordero Bustos, Orlando Gigliotto por Luis Espinosa Rojas, con Hortensia y Abel Cordero, Patronato de San Isidro y Defensor de Ausentes y Obras Pías de Santiago 7938. C
3 Lastenia Bustillos v. de Gerl con Ricardo Latcham, Joaquín Irarrázaval, Carlos Ríos y Alfredo Marchini, recurrentes 7975. C
4 Juan C. Mac-Auliffe con Estéban Gómez 8082. C
5 Cía. Chilena Carbonífera de Arauco con Banco Santiago (es parte la Junta Liquidadora del Banco Santiago) 7908.. C
6 María Rosenthal Mitchell con Adolfo Wohlrath Hitzger 2205. . . . A
7 Contra María Olea 2211.. C

SEGUNDA SALA

Viernes 1.o—Relator, señor Novoa

1 Cumplimiento de sentencia extranjera, partición de herencia de Exequiel Ruiz Ortiz 8080. . . . . A
2 Sociedad Instrucción Primaria con herederos Gaspar del Río 8052. . . A
3 Camila Guerín v. de Giubetich, Camila Cornelia Giubetich de Aloyz, Lorenzo Domingo, Jorge Rosa Gabriela, Simón Nicasio y Matías Luis Giubetich, cumplimiento de sentencia extranjera 8083. .. .. .. A
4 Carlos Méndez y Margarita Méndez v. de Lutth con Banco Garantizador 8065.. C
5 Alberto Huidobro V. contra Marcial 2.o Zegers 2207.. .. .. A
6 Banco Germánico de la América del Sur con Alfonso Lizarralde 7948.. C
7 Juan Bautista Lerdon con Juan Gajardo 8035.. C
8 Partición de bienes de las sucesiones de Carlos Alvarez y Gricelda Núñez 8040.. C

CORTE SUPREMA, CAUSAS EN TABLA

Semana del 27 de Abril al 2 de Mayo de 1925

Lunes 27.—Relator, señor Novoa

De 1 a 2 P. M.: Acuerdos, lectura de sentencias y vista de:

1 Recurso de amparo de Salvador Dasme y Amador Addur 2212. . . A

De 2 a 5 P. M.: Vista de las siguientes causas:

1 Sucesión María C. Díaz con Santiago Severín 7834 (cont.). . . . C
2 Emilio y Alberto Avaria con Eduardo Letelier 7560.. C
3 Tomasa Almeida, Filomena de la Fuente, Julia Almeida de Garín, Marco Aurelio, Rosa y Elvira Almeida, Ramón Rojas Almeida, Josefina de la Fuente Dueñas con Bernardino Díaz y Gabriel Arroyo 7341.. C
4 Rafael Trías con Cía. Transportes Unidos 7266.. C
5 Pascuala Valenzuela con Sucesión Manuel Gallo Montt 3051. C
6 Granja y Cía. con Comunidad Pampa Ovalle y Fisco 8061.. C
7 Pablo 2.o Marinkovic con The Union Oil Company 7489.. C
8 Juan Manuel Espinoza con Ferrocarriles del Estado 7983.. C
9 Eliseo Valenzuela L. con Asociación Canal de Mallarauco 7910. . . C
10 Teresa Ipinza v. de Espinola con quiera Hagel y Bischoffshausen 3548.. C
11 Constanza Cortés con Carolina Francos Schwager 7571.. C
12 Contra José Ruiz y Antonio Menéndez 2098.. C

A DON

HERNAN TORRES

SE LE NECESITA

Santiago Webb & Co.

ESTADO 156

Martes 28.—Relator, señor Novoa

De 1 a 2 P. M.: Acuerdos, lectura de sentencias y vista de:

1 Recurso de queja de Luis Canessa 8072.. .. .. A
2 Recurso de queja de Hortensia Alvarez 2003 bis.. .. .. A

De 2 a 5 P. M., vista de las siguientes causas:

1 Sucesión María C. Díaz con Santiago Severín 7834 (cont.) C
2 Contra Emilio Aguilera Ravanal, Abraham Paredes Valenzuela y Próspero Saravia Salazar 2125. . . C
3 Curador María Cristina Díaz de C. con Sucesión Guillermo Lyon 7825. C
4 Carlos Prochelle con Lucas Barrientos y José del Carmen Pichum 6967.. C
5 Zerega y Cía. con Ricardo Castagnino 7240.. C
6 Enriqueta García de Pedersen con Cristian Pedersen 7761. C
7 Eusebio Dieguez con Municipalidad de San Antonio 7858.. C
8 Zabaleta Hnos. con Sixto Jaramillo 2135.. C
9 Edmundo y Juana Murphy con Luis A. Mardones 3249.. C
10 José Manuel Acevedo con Alberto Salas O. 7638.. C
11 Luis E. Cerda con María del T. Saldías 7139.. C
12 Reclamación de Luis Valenzuela L. sobre nulidad de la elección municipal de Coinco 8081.. C
13 Cía. Salitrera Lastenia con Aníbal Echeverría y R. y el Fisco 7803.. C

Miércoles 29.—Relator, señor Fontecilla

De 1 a 2 P. M.: Acuerdos y lectura de sentencias:

De 2 a 5 P. M.: Vista de las siguientes causas:

1 Cía. Cervecerías Unidas con Ferrocarriles del Estado 7451 (cont.) . . C
2 José Jesús Correa con Banco Garantizador de Valores 7671.. C
3 Guillermo Besser contra Víctor Canales y Manuel F. de la Peña 2154.. C
4 Rosa Romo de Ríos, Moisés González, Flora Romo v. de Moreno, José Luis Moreno con Delfín Romo, sucesión de doña Gregoria Romo y Clara Quintanilla (son partes); Clara Zúñiga, Adelaida Aránguiz v. de Araya, Pabla Dionila del Carmen Araya, Alejandro Llanos, Avelina Romo, Corina, Ismael, Nicolás y Rosa González 7263. . . . C
5 Manuel J. Montero contra Juez Letrado de Cauquenes 3482. . . . C
6 The Lautaro Nitrate C.o Ltd. con The Pacific Steam Navigation Co. 7839.. C
7 Ramón Alzérreca con Guillermo Errázuriz 6313.. C
8 Alejandro Torrealba con Dorila Niloo 7895.. C
9 Carmen Morales v. de López con Pedro Pablo López, es parte Antonio Montenegro por Zoila Rosa López de Montenegro 6765. . . C
10 Mancilla y Díaz con Municipalidad de Iquique (es parte Arturo del Río) 5444.. C
11 Banco Chileno Garantizador de Valores con Justino Beláustegui 7665.. C
12 Onofre Salinas con Francisco Zacarías Bernat 7764.. C
13 Andrés Lapostol con Fisco 7673. . C

Jueves 30.—Relator, señor Novoa

De 1 a 5 P. M., asuntos de Pleno, lectura de sentencia y acuerdos:

Sábado 2 de Mayo.—Relator, señor Fontecilla

De 1 a 2 P. M., asuntos de pleno, lectura de sentencias, acuerdos y vista de:

1 Recurso de queja del Banco Anglo Sud Americano contra Juez Letrado de Ovalle, es parte Nemesio Saavedra 8047.. .. .. A

De 2 a 5 P. M.:

1 Municipalidad de Santiago con Hipódromo Chile 7787.. C
2 Quiebra Juan Milos (recurrentes Avila y Adriasola, Manuel A. Pérez, Dacosta y Ramírez, Besa y Cía., Luis Stuardo Tasso y J. M. Rivas) 6529.. C
3 Federico Madrid León con Empresa Ferrocarriles del Estado 7752. . C
4 Horacio Fabres, Pedro Jilaber, José B. Salas, Adolfo Zaldívar con Fisco 7891.. C
5 Segundo Terán con Bailloni y Nicoletti 7142.. C
6 Ramón Sagaceta con Carlos Facchivetti 2158.. C
7 Ramón Román, nombramiento de árbitro 7927.. C

El por qué del por qué

Axioma es que todo efecto tiene su causa. Así, muchas personas se preguntan: ¿Por qué la SECCION SEGUROS DE ACCIDENTES EN EL TRABAJO, establecida por la Asociación del Trabajo de Chile (con autorización suprema, Decreto N.o 299, de 9 de Abril de 1923), ha logrado inspirar tanta confianza en las más importantes firmas industriales, comerciales, agrícolas, rentistas, etc., etc.?

Esta pregunta tiene su razón de ser, pues, según los libros de la SECCION SEGUROS DE LA ASOCIACION DEL TRABAJO DE CHILE, figuran:

Salarios asegurados hasta el 31 de Diciembre de 1924 $ 5.423,046.00
Salarios asegurados desde el 31 de Diciembre al 31 de Marzo de 1925 (primer trimestre). 11.016,408.25
Salarios asegurados hasta la fecha.. .. .. 18.046,775.25

Estas sumas son significativas.

¿Por qué?

Es muy sencillo; porque la SECCION SEGUROS DE ACCIDENTES EN EL TRABAJO DE LA ASOCIACION DEL TRABAJO DE CHILE NO SE BASA EN EL LUCRO NI EN NINGUN NEGOCIO.

Todos los señores industriales, comerciantes y agricultores están obligados, desde el 26 de Marzo del presente año, a cumplir la ley N.o 4055, sobre Accidentes en el Trabajo, debiendo asegurar a todos sus empleados y obreros.

Pida datos y antecedentes para consultar sus primas a:

DIRECCION GENERAL: Moneda 1390 - Casilla 3804 - Tel. Inglés 3477.

SECRETARIAS: CONCEPCION, Angol 440 — VALPARAISO, Independencia 336 — ANTOFAGASTA, Bolívar 306

AGENCIAS EN TODA LA REPUBLICA

Cordeles de todas dimensiones

Hilos de cáñamo en madejas y ovillos, de todas clases
Papeles de envolver, importados y nacionales
Importador del mejor Hilo Blanco de Algodón Americano, tipo molinero, y para amarrar paquetes
Hilos en colores para tejer alfombras y aspilleras

PEDRO AZULA

Santo Domingo 1138 - Tel. Ing. 5200 - SANTIAGO

CAMBIO

COMERCIAL. 41.90

EQUIVALENCIAS DEL CAMBIO BANCARIO:

UN FRANCO BELGA vale 0.44 60
1 DOLAR. 8.81
1 FRANCO. . . . . 0.45 1|2
1 LIRA. . . . . 0.36 1|4
1 NACIONAL ARG. 3.40
1 PESETA 1.26

PREMIO DEL ORO: 239.50
UN DOLAR EN ORO AMERICANO: 481 3|8
UN PESO PAPEL, VALE: 5 23|32 PENIQUES

BOLSA DE COMERCIO

MOVIMIENTO

La plaza como en el día precedente, se mostró activa y animada en su movimiento, mereciendo especial mención los negocios efectuados sobre Huanuni, Dichas y Oplocas.

En bonos se transaron 170,000 nominales en bancos, 800 Español y en Industriales 63 gas de Santiago y 113 Electricidad Industrial. A continuación podrá observarse los lotes de los valores negociados con sus precios respectivos.

A la clausura de las 12 M., los papeles se mostraron firmes.

SUBIERON

BANCOS: Chile, de 186 a 186 1|2; Español, de 114 a 116.

MINERAS: Colquirí, de 10 a 10 1|4; Chacaltaya, de 24 1|4 a 25; Dichas, de 33 a 33 1|4; Huanuni, de 91 a 94 1|2; Yala Uyu, de 40 1|2 a 41; Morococala, de 56 a 51; Oploca, de 210 a 214 1|2; Oruro, de 30 a 30 1|2; Potasa, de 14 1|2 a 14 3|4.

SALITRERAS: Antofagasta, 76 1|2 a 77; Tocopilla, 470 a 480.

BAJARON

BONOS: Hipotecario, 8-1, de 82 1|2 a

MINERAS: Kumurana, de 40 1|4 a 40; Minera, de 28 1|2 a 28 1|4; Patiño, de 306 a 304; Totoral, de 2 1|4 a 2.

GANADERAS: Gente Grande, de 35 a 33.

OPERACIONES DE AYER

UNICA RUEDA

14000 Hip. 8-1, 82.
12000 Caja 8-1|2, 82 1|4.
20000 Caja 8-1, 89.
100 Banco Español, 116.
700 Banco Español, Abril 30, 117.
63 Gas, 71.
600 Dichas, Mayo 14, 33.
100 Id., id., 33 1|4.
100 Id., id., 33 3|4.
100 Id., id., 33 1|2.
100 Kumurana, Mayo 14, 92.
70 Id., id., 91.
2300 Id., id., 94.
500 Id., id., 94 1|2.
1000 Id., id., 95.
100 Oploca, Mayo 213 1|2.
100 Id., Abril 30, 212.
100 Id., Mayo 14, 215.
100 Id., id., 214 1|2.
100 Potasa, Mayo 14, 14 3|4.
113 Electricidad, 73.
100 Oruro, Abril 30, 30.
30 Huanuni, Mayo 14, 96.
500 Morococala, Mayo 14, 56 1|4.
100 Id., Abr. 30, 214.

Precios de comprador o vendedor al terminar las ruedas

TITULO	COMPRADOR Cantidad	COMPRADOR Precio	VENDEDOR Cantidad	VENDEDOR Precio
BONOS				
Caja 8-1	20000	89	....	....
Caja 8-1|2	....	....	10000	80½
Hip. 8-1	8200	82	5000	82¼
BANCOS				
Chile	25	186½	....	....
Español, Abril 30	....	....	100	116
Hip. de Chile	....	....	50	500
MINERAS				
Caylloma, Abril 30	....	....	500	6¾
Colquiri, Mayo 14	1000	9⅜	....	....
Chacaltaya, Mayo 14	3000	24½	....	....
Dichas, Mayo 14	2000	33½	....	....
Huanuni, Mayo 14	500	95	....	....
Kumurana, Mayo 14	100	40	....	....
Kala Uyu, Mayo 14	....	....	100	43
Minera, Mayo 14	1000	28	....	....
Morococala, Mayo 14	200	56½	....	....
Oploca, Mayo 14	100	214½	....	....
Patiño, Mayo 14	100	305	....	....
Potasa, Mayo 14	....	....	300	15
Salvador, Mayo 14	100	6	200	6⅝
SALITRERAS				
Antofagasta, Abril 30	....	....	100	77
INDUSTRIALES				
Electricidad Ord.	....	....	300	9
Electricidad Ind.	....	....	200	73
Gas de Santiago	....	....	10	51
Halvos	....	....	500	10
Paño de Tomé, Abril 30	100	55	....	....
CIERRE A LAS 5 P. M.				
Cambio	....	41.80	....	41.90
Oro	....	239.—	....	239.50
£ por oro	....	12.30	....	12.40
Salitrera Tocopilla, Mayo 14	....	480	....	....
Oruro, Trans., Mayo 14	....	30½	....	....
Huanuni, Trans., Mayo 14	....	94½	....	....
Oploca, Trans., Mayo 14	....	214½	....	....
Elqui	....	5¼	....	....
Dichas, Mayo 14	....	33¼	....	....
Gente Grande, Trans., Abril 30	....	93	....	....
Chacaltaya, Trans., Mayo 14	....	25	....	....
Antofagasta, Mayo 14	....	77	....	....
Kumurana, Mayo 14	....	....	....	40
Morococala, Mayo 14	....	....	....	57
Colquiri, Mayo 14	....	....	....	10¼
Patiño, Mayo 14	....	....	....	304½
Kala Uyu, Abril 30	....	....	....	41
Caylloma, Abril 30	....	....	....	6½
Minera, Trans., Mayo 14	....	28¼	....	....

OPERACIONES EN VALPARAISO

UNICA RUEDA

600 Totoral, Abril 30, 5.
100 Morococala, Abril 30, 56
800 Oploca, Mayo 14, 214.
100 Id., id., 214 1|2.
100 Id., Abril 30, 214.
600 Chacaltaya, Mayo 14, 24 1|2.
1700 Dichas, Mayo 14, 33 1|2.
200 Huanuni, Mayo 14, 94.
1200 Id., id., 94 1|2.
19000 Colquirí, Mayo 14.10.

CAMBIO:
Vendedor 42 y comprador 41.80.

ORO
Vendedor 239.80 y comprador 239.50.

LIBRAS POR ORO
Vendedor 12.40 y comprador 12.30.

GUIA OFICIAL DE CORREDORES DE LA BOLSA DE COMERCIO

COMPRA-VENTA DE ACCIONES, ORO, BONOS; PRESTAMOS HIPOTECARIOS

BALBONTIN Y HELFMAN
Edificio Ariztía, 4.o piso

BARROS GONZALEZ
Bandera N.o 149.

MONTT FRANCISCO
Bolsa de Comercio. Oficina N.o 23.

EMILIO ALEMPARTE LASTRA
Agustinas 1223

JARAS D. V. ISMAEL
Calle Club de la Unión N.o 1069

SUBERCASEAUX FRANCISCO
Bandera N.o 73

SUTIL PRIETO DIEGO
Bandera N.o 69

VALDES RICARDO
Calle La Bolsa N.o 84

VILLAMIL FLORENCIO
Calle La Bolsa N.o 82. Tel. 2664.

Compañía Chilena "AGA"

Sociedad Anónima

Conforme con los estatutos se cita a junta general de accionistas para el Martes 28 del presente, a las 5 P. M., en las Oficinas de la Compañía, Bandera 628 con el fin de oír el Balance y la Memoria del año financiero de 1924.

Alberto Holmgren,
PRESIDENTE.

COMPAÑIA DE REFINERIA DE AZUCAR DE VIÑA DEL MAR

DIVIDENDO PROVISORIO 102

En conformidad a lo acordado por el Directorio, se repartirá a los señores Accionistas, un dividendo provisorio de $ 0.75 **moneda corriente por acción**, que se pagará por el **BANCO DE CHILE** en ésta, en Santiago y en provincias, desde el Jueves 30 del actual.

El Registro de las Acciones permanecerá cerrado desde el Lunes 20 hasta el Jueves 30 del actual, ambas fechas inclusives.

Valparaíso, Abril 17 de 1925.

O. CARVALLO,
Director - Gerente.

1.o—M.

INFORMACIONES DE SOCIEDADES ANONIMAS

DIVIDENDOS, CITACIONES, CIERRE DE REGISTROS

TRANSANDINA DE PETROLEO Y MINAS SINDICATO. — Cita a junta general extraordinaria, para el 27 de Abril, en Moneda 1015, con el objeto de tratar de la disolución anticipada del Sindicato.

ARACA SOCIEDAD EMPRESA DE ESTAÑO DE. — Cita a junta general ordinaria para el 28 de Abril, en la Bolsa de Comercio, segundo piso, oficina 119 y 120; memoria y balance.

Cierra sus registros, del 18 a 28 de Abril.

COMPAÑIA DE SALITRES DE ANTOFAGASTA.—Cita a junta general extraordinaria para el 12 de Mayo, a las 2 P. M., en el salón de la Compañía, Serrano N.o 200, con el fin de pronunciarse sobre lo siguiente:

1.o Venta del activo y el pasivo de la Compañía a The Lautaro Nitrate Company Limited, por la suma de 2.560,000 libras esterlinas, pagaderas al contado.

Los accionistas de la Compañía tendrán derecho a suscribir, a la par, hasta 512,000 acciones de The Nitrate Lautaro Co. Ltd., de valor nominal de 5 libras esterlinas cada acción de The Lautaro Nitrate Company Ltd. por tres y tres cuartos acciones de la Compañía de Salitres de Antofagasta.

Las referidas 512,000 acciones de The Lautaro Nitrate Company Ltd. participarán de todos los dividendos que reparta esa sociedad a contar del 27 de Febrero del año en curso.

2.o Disolución y liquidación de Compañía y nombramiento de liquidadores.

SANTO CRISTO REFORMADA, MINERA Y AGRICOLA. —Cita a junta general ordinaria el 28 de Abril en "El Diario Ilustrado".

Cierra su registro del 16 al 28 de Abril.

MARITIMA Y COMERCIAL DE CHILE, SOC.—Cita a junta general extraordinaria y ordinaria, el 31 de Abril, en los salones de la Bolsa Comercial para dar cuenta de la memoria y balance y tratar de la disolución anticipada de la Compañía.

Cierra su registro del 16 al 31 de Abril.

PORVENIR DE HUANUNI Co. MINERA.—Cita a junta general extraordinaria para el 30 de Abril para arreglar el artículo 21 de los estatutos en la Cámara Nacional de Valparaíso, Cochrane 725.

Cierra su registro del 25 al 30 de Abril.

FIERRO DE ATACAMA COMPAÑIA.—Cita a junta general ordinaria el 28 de Abril, en "El Diario Ilustrado". Tratar de la memoria y balance y demás asuntos ordinarios.

CAMISERIAS MATAS Y COMPAÑIA.—Cita a junta general extraordinaria el 27 de Abril en Bello 49, con el objeto de pronunciarse sobre un préstamo solicitado por un asunto.

REFINERIA DE VIÑA DEL MAR. — Dividendo provisorio N.o 102 de 0.75 por el Banco de Chile el 30 de Abril. Cierra sus registros, del 20 al 30 del Abril.

GATICO COMPAÑIA DE MINAS DE. — Cita a junta general ordinaria el 29 de Abril en Cámara Nacional de Comercio de Valparaíso: calle Blanco 731, para tratar de las memorias y balances del 31 de Diciembre de 1924.

Cierra sus registros, del 25 al 29 de Abril.

LLALLAGUA CO. ESTAÑIFERA DE (EN LIQUIDACION). — Cita a junta general el 30 de Abril, en Catedral 1085, para dar cuenta del estado de la liquidación.

FUNDICION DE ESTAÑO COMPAÑIA CHILENA DE. — Cita a junta general extraordinaria, para el 30 de Abril en Catedral 1085, para cuenta del estado de la liquidación.

ELECTRICIDAD INDUSTRIAL COMPAÑIA GENERAL DE. — Cita a junta general ordinaria para el 29 de Abril en Bandera 60, para tratar memoria y balance del segundo semestre de 1924.

CEMENTO EL MELON SOCIEDAD FABRICA. — Dividendos N.o 44 de 12.5 el 28 de Abril por el Banco de Chile.

Cierre su registros del 22 al 27 de Abril.

COLCURA COMUNIDAD AURIFERA. — Segunda citación a junta general extraordinaria para el 22 de Abril en Huérfanos 1059.

MARCO EL CARRASCAL. — Cítase a comparendo para el 4 de Mayo en el 2.o juzgado.

AGA COMPAÑIA CHILENA SOC. ANONIMA.—Cita a junta general el 28 de Abril en Bandera 628, para tratar de la memoria y balance del año 1924.

FORTUNA DE COLQUIRI SOCIEDAD MINERA.—Cita a junta general ordinaria para el 30 de Abril, en Agustinas 1111, de acuerdo con el Art. 20 de los estatutos.

Cierra su registro del 21 al 30.

GARCIA MENDOZA COMPAÑIA MINERA.—Cita a junta general ordinaria el 28 de Abril en la Cámara Nacional de Comercio, Valparaíso, Blanco 725, para tratar de la memoria y balance de 1924.

Cierra su registro de 20 al 28 de Abril.

COBRE Co. MINERA Y METALURGICA EL—Cita a junta general el 28 de Abril en los salones de "El Diario Ilustrado".

Cierra su registro del 20 al 28 de Abril.

ANDES EMPRESA MINA PETROLERA S. A.—Cita a junta general ordinaria el 30 de Abril en Banco Anglo, 4.o piso, of. 5. Tratar aumento de capital y reforma Art. 4, 5, 7, 8, 9, 10, 19, 21, 45 y 50 de los estatutos y autorizar al Directorio para emitir bonos de venturas o cuota participación.

CHILENA DE SALITRES.—Dividendo N.o 11 de 1|2 chelín el 29 de Abril, en Blanco 881, Valparaíso.

Cierra su registro del 25 al 29 de Abril.

ASCENSORES MECANICOS DE VALPARAISO.—Dividendo N.o 240, de 2 pesos el 28 de Abril en Banco Edwards.

Cierra su registro del 16 al 28 de Abril.

CANALES DE LA RIVERA SUR DE CACHAPOAL.—Cita a junta general ordinaria el 29 de Abril en la Sala Municipal de Requínoa; en conformidad del artículo 32 de los estatutos.

SAN BARTOLO SOC. DE MINAS DE COBRE.—Cita a junta general el 30 de Abril, edificio Ariztía, 5.o piso.

Cierra su registro del 23 al 30 de Abril.

CALIFORNIA SOC. AURIFERA.—Cita a junta general ordinaria el 30 de Abril, en Catedral 1245.

ESPAÑA SOC. DE PETROLEOS.—Cita a junta general ordinaria, el 30 de Abril, en Blanco 881, Valparaíso.

CAREN COMUNIDAD MINERA.—Cita a junta general extraordinaria el 2 de Mayo en Bolsa Comercial de Valparaíso. Cochrane 695. Tratar del aumento de capital y modificación Art. 6 y 28 de los estatutos.

AURORA DE CHILE Co. DE SEGUROS.—Tercera citación a junta general extraordinaria el 30 de Abril en Bolsa Comercial Cochrane 695, para conocer la marcha de la sociedad al acuerdo de la liquidación y disolución anticipada.

Cierra su registro del 2 al 30 de Abril.

LA SEMANA BURSATIL

FLUCTUACIONES DE PRECIOS DURANTE LA SEMANA

SUBIERON

BONOS. Caja 8 1|2 de 81 1|2 a 82 1|4; Caja 8-1 de 88 1|2 a 89; Hip. 8-1 de 81 5|8 a 82.

MINEROS: Chacaltaya de 24 3|8 a 25; Dichas de 33 a 33 1|4; Huanuni de 88 1|2 a 94 1|2; Kumurana de 39 1|2 a 40; Francisca de 3 a 3 1|4; Minerva de 3 a 5; Morococala de 55 a 57; Oruro de 29 1|2 a 30 1|2; Tres Puntas de 2 a 2 1|2; Carbonífera de Penco de 3 a 4.

SALITRERAS: Chilena de 30 a 30 1|2; Peñón de 29 a 31; Perfetti de 2 1|4 a 13 1|4; Sal. Tocopilla de 470 a 480; Lautaro de 304 a 305.

PETROLIFEROS: Caupolicán de 0.30 a 0.35; Paños de Tomé de 52 a 57; Punta de Lobos de 120 a 130; Viña de 25 3|8 a 26; Telégrafo de 29 a 30.

BAJARON

BONOS: Caja 7-1 de 80 1|2 a 80; Gdn. 8 de 74 a 72; Hip. Valp. 8, de 84 1|2 a 83 1|2.

BANCOS: Chile de 189 a 186 1|2. Español de 119 a 116; Nacional de 79 a 75.

MINEROS: Halladas de 2 a 1 3|4; Aconcagua, de 21 a 19 1|2; Caylloma de 7 1|4 a 6 1|2; Carolina de 25 1|2 a 2; Colquirí de 10 3|4 a 10 1|4; Condoriaco de 8 a 7; Disputadas de 34 a 33; Gatico de 6 3|4 a 6 1|4; Kala Uyu de 42 a 41; Minera de 30 a 28 1|4; Monte Blanco de 33 a 32; Elqui de 5 1|4 a 5 1|8; Oploca de 215 a 214 1|2; Patiño de 310 a 304 1|2; Presidenta de 6 a 4 3|4; Potasa de 15 1|4 a 14 3|4; Santo Cristo de 9 1|4 a 9; Santa Rita de 4 1|2 a 4 1|4; Salvador de 7 1|2 a 6 5|8; Tocopilla de 91 a 90; Totoral de 2 1|4 a 2.

SALITREROS: Antofagasta de 78 a 77; Gatico de 28 a 27 3|4; Loa de 61 1|4 a 54 1|2.

GANADEROS: Gte. Gde. de 85 a 83; Fuego, de 180 a 179.

INDUSTRIALES: Cervecerías de 75 a 69; Electricidad Ind. de 74 a 73; Envases y Enlozados de 8 3|4 a 8; Gas de Santiago de 53 a 51; Gas de Valparaíso de 86 a 84 1|2; Vapores de 25 1|2 a 25.

VARIO

Club Viña de 315 a 305.

EL CAMBIO INTERNACIONAL DURANTE LA SEMANA

Lunes.— 1.a rueda: vendedor 41.80 comprador, 41.60.
2.a rueda: vendedor 41.60; comprador, 41.40.
Martes. — 1.a rueda: vendedor, 42; comprador, 41.80.
2.a rueda: vendedor, 42; comprador, 41.80.
Miércoles.— 1.a rueda: vendedor, 42; comprador, 41.80.
2.a rueda: vendedor, 42; comprador, 42.
Jueves.— 1.a rueda: vendedor, 42.20; comprador, 42.
2.a rueda: vendedor, 42.20; comprador, 42.
Viernes.— 1.a rueda: vendedor 42, comprador, 41.80.
2.a rueda: vendedor, 42; comprador 41.80.
Sábado.— 1.a rueda: vendedor, 42 comprador, 41.80.

EL ORO DE 18d DURANTE LA SEMANA

Lunes.— 1.a rueda: vendedor, 238; comprador, 237.50.
2.a rueda: vendedor, 237.50; comprador, 237.
Martes.— 1.a rueda: vendedor, 238.50; comprador 238.
2.a rueda: vendedor, 238.30; comprador 238.
Miércoles.— 1.a rueda: vendedor, 239.40; comprador, 239.
2.a rueda: vendedor, 240.20; comprador, 240.
Jueves.— 1.a rueda: vendedor, 242 comprador 241.50.
2.a rueda: vendedor 242; comprador 241.50.
Viernes.— 1.a rueda, vendedor, 241; comprador, 240.80.
2.a rueda: vendedor, 240; comprador, 239.80.
Sábado.— 1.a rueda: vendedor, 238.80; comprador, 239.50.

LIBRAS POR ORO DURANTE LA SEMANA

Lunes. — 1.a rueda: vendedor, 12.40; comprador, 12.30.
2.a rueda: vendedor, 12.40; comprador, 12.30.
Martes. — 1.a rueda: vendedor, 12.40; comprador, 12.30.
2.a rueda: vendedor, 12.40 comprador, 12.30.
Miércoles.— 1.a rueda: vendedor, 12.40; comprador, 12.30.
2.a rueda: vendedor, 12.40; comprador, 12.30.
Jueves. — 1.a rueda, vendedor, 12.40; comprador 12.30.
2.a rueda: vendedor, 12.40; comprador, 12.30.
Viernes. — 1.a rueda: vendedor, 12.40; comprador, 12.30.
2.a rueda: vendedor, 12.40; comprador, 12.30.
Sábado. — 1.a rueda: vendedor, 12.40; comprador, 12.30.

DOLARES POR LIBRAS DURANTE LA SEMANA

Lunes: 4.78 3|4.
Martes: 4.79 1|2.
Miércoles: 4.79 1|2.
Jueves: 4.80 1|2.
Viernes: 4.81 1|4.
Sábado: 4.81 3|8.

EL ESTAÑO DURANTE LA SEMANA

Lunes: £ 232.15.0 al contado y £ 235.15.0 a plazo.
Martes: £ 234.15.0 al contado y £ 237.15.0 a plazo.
Miércoles: £ 239.10.0 al contado y £ 242.0.0 a plazo.
Jueves: £ 242.0.0 al contado y 244.10.0 a plazo.
Viernes: £ 245.5.0 al contado y £ 247.10.0.

El Viernes de la semana pasada cerró a £ 233.5.0 al contado y £ 236.5.0 a plazo, por consiguiente subió £ 12.0.0 al contado y £ 11.5.0 a plazo.

EL COBRE DURANTE LA SEMANA

Lunes: £ 59.17.6 al contado y 60.17.6 a plazo.
Martes: £ 59.17.6 al contado y £ 60.17.6 a plazo.
Miércoles: £ 60.0.0 al contado y £ 61.0.0 a plazo.
Jueves: £ 60.7.6 al contado y £ 61.7.6 a plazo.
Viernes: £ 61.12.6 al contado y £ 62.12.6. a plazo.

El Viernes de la semana pasada cerró a £ 59.12.6 al contado y £ 60.12.6 a plazo, por consiguiente subió £ 2.0.0 al contado y plazo.

LA PLATA DURANTE LA SEMANA

Lunes: 31 1|2 d.
Martes: 31 3|8.
Miércoles: 31 7|16.
Jueves: 31 5|16.
Viernes: 31 3|16.

El Viernes de la semana pasada cerró a 31 7|16 por consiguiente bajó 1|4.

Impotencia

Usted puede reconquistar las fuerzas viriles sin operación, con

BISMOLAN

SE VENDE EN TODAS LAS BOTICAS

BOLSA COMERCIAL DE CHILE

Transacciones de la mañana

100 Potasa, 14 5|8.
500 Santo Cristo, 9.
200 Elqui, 5.
200 Elqui, 5.
200 Elqui, 5.
200 Colquiri, 9 7|8.
3000 Cachenta, 0.10.
200 Elqui, 5.
200 Elqui, 5.
200 Santo Cristo, 9.
100 Potasa, 14 5|8.

MATADERO PUBLICO

ENCIERRA PARA HOY

Ganado mayor		Ganado menor	
Bueyes	22	Corderos	650
Novillos	17	Cerdos	234
Vacas	197	Cabros	—
Quedados vivos	85	Terneros	23
En vara	11	Total	907
Total	285		

PAILAS

FIERRO ENLOZADO INGLES PARA DULCE.
PRECIO BAJO
MERCERIA MATAS.— DELICIAS 2780, Portal Edwards

OFRECEMOS:

EL MAS EXTENSO SURTIDO EN ARTEFACTOS SANITARIOS

Recién recibido de las mejores fábricas europeas y Norte América.

Consulte nuestros precios, con descuentos especiales en instalaciones completas y venta al por mayor y detalle.

Tinas de baño inglesa tipo comercial y modelo de lujo.

Lavatorios de columna, tamaños y surtidos diversos.
W. C. silenciosos de una y dos descargas.
Baños de lluvia estilo moderno.
Lluvias para baño de 2 y 4 llaves.
Bidets de todos los modelos con y sin lluvia.
Calentadores con lluvia y directos.
Estufas a parafina.
Accesorios para baños.
Cocinas esmaltadas.
Lavaplatos esmaltados con secador.
Botaguas esmaltados.
Desgrasadores.
Calentadores de gas para cocina.
Lavacopas esmaltados.

MONEDA 855—851

ENTRE ESTADO Y SAN ANTONIO

Morello & Castagneto

Casas en venta

VICUÑA MACKENNA: Espléndido edificio de gran construcción, concreto armado; dos casas arriendo y gran casa residencia. **VENDEMOS CON GRANDES FACILIDADES DE PAGO EN $ 450,000.**

TIENE DEUDA HIPOTECARIA DE $ 290,000

CATEDRAL: Gran casa residencia en bajos; toda clase de comodidades.

SE VENDE EN $ 280,000

Deuda hipotecaria

ALMIRANTE BARROSO: Muy próximo Delicias. Vendemos espléndida casa residencia, garage, todo confort.

GRAN DEUDA. PRECIO: $ 250,000

EN DIECIOCHO: Esquina, vendemos gran casa un piso, departamento, toilette, espléndidas dependencias, garage y casa chauffeur.

PRECIO: $ 300,000

TIENE DEUDA HIPOTECARIA Y SE DAN FACILIDADES DE PAGO

PROXIMO A DELICIAS: Vendemos linda propiedad, altos y bajos independientes, garage. **Deuda Caja: $ 150,000.**

PRECIO: $ 250,000

EJERCITO: Espléndida situación; gran casa, seis departamentos, cuatro toilettes y dependencias.

VENDEMOS EN $ 220,000

1237 - Huérfanos - 1237

EDUARDO PRADO B. Y Cía.

PRODUCTOS DE EXPORTACION DE VALPARAISO

(Especial para "La Nación" de Santiago)

Un poco más animado ha estado el mercado durante la semana, como se podrá ver por las exportaciones habidas por los puertos de Talcahuano, Valparaíso, San Antonio y Corral.

PRECIOS POR LOS 100 KILOS CON SACOS EN PUERTOS DE EMBARQUES:

Arvejas petitpois. — Muy calmada están las ventas, se ofrece vender a 50 pesos, los cien kilos en las zonas de Arauco, y 55 pesos en Talcahuano, no conocemos transacciones. Se embarcaron 370 sacos para el Callao y New York.

Avena forrajera. — Sigue flojo el mercado con vendedores a 26 pesos, en puertos de embarques. Por Talcahuano se embarcaron para Londres y Hamburgo, 4,475 sacos.

Afrecho-afrechillo. — Durante la semana no ha habido embarques, para la exportación. Los precios fluctúan alrededor de 23 pesos los cien kilos en puertos de embarques. Se embarcaron 432 sacos para Hamburgo.

Cebada forrajera. — Flojo está el mercado a pesar de que el mes pasado se hicieron fuertes embarques por San Antonio, pero últimamente el mercado está de baja con transacciones a 37 pesos en puertos de embarques.

Cera de abejas. — Este producto está muy firme y es sensible que las existencias sean tan reducidas, con transacciones a 650 pesos los cien kilos, queda el mercado firme comprador. Se embarcaron 34 bultos a New York.

Frejoles. — Más animado ha estado el mercado. Se han embarcado 3,550 sacos para San Francisco, y 1,830 para el Callao. Los precios fluctúan alrededor de: Caballeros a 88 pesos, los Bayos a 65 pesos, aún no entra todo lo grueso de la cosecha. Por Talcahuano se embarcaron 480 sacos para New York.

Garbanzos. — Se han embarcado para el Callao, 415 sacos. Los precios están firme a 80 pesos los cien kilos en puertos de embarques, por tamaño regular.

Harinas. — Se mantiene el mercado a 31 pesos el saco. 11 mil sacos a Bolivia.

Higos secos. — La cosecha de Huasco y de Elqui, ha sido de poca importancia. La exportación se ha interesado por toda su existencia, efectuándose transacciones al fabuloso precio de 78 pesos los cien kilos en puertos de embarques. He aquí una fruta que sin trabajo alguno al productor ofrece tan generosas ganancias. Se embarcaron 910 sacos para San Francisco.

Miel de abejas. — He aquí otro dulce de gran interés para la exportación y sensible es tener que decir que la cosecha es muy insignificante. Los señores productores podrían prestarle su mejor atención hacia la mayor producción ya que los precios son tan generosos, como no se había visto por mucho tiempo de efectuarse transacciones a 180 pesos los cien kilos en puertos de embarques. Se han embarcado 520 barriles para Hamburgo.

Maíz. — El mercado está igual con transacciones a 39 pesos puesto en procedencias los cien kilos.

Papas. — A pesar de haberse embarcado para el Callao y Guayaquil 4,700 sacos no obstantes el mercado sigue de baja, en vista de las grandes partidas que llegan diariamente a Barón. Los precios fluctúan hoy di 24 pesos el saco.

Nueces. — Han declinado un los precios, con transacciones pesos los cien kilos en procede por partidas que no tengan mayo pureza del 12 por ciento.

Quillay. — Se embarcaron 115 dos para Barcelona, queda el merc con transacciones a 80 pesos los kilos en puertos de embarques.

Lentejas. — Pocas órdenes de la exportación los precios esta 85 pesos los cien kilos en Cauquen y Huakañé, se embarcaron 400 para Nueva Orleans.

Trigo. — Por Talcahuano se embarcado para los puertos de Londres, Liverpool, Rotterdamn, Burdeos, Marsella y Génova, la cantidad de 127,200 sacos y por Corral conoce ya haberse efectuado embarques por la cantidad de más de mil sacos. El mercado de exportación ofrece pagar hasta 44 pesos los kilos a bordo puertos de embarques. Los tenedores pretenden 40 pesos.

Trigo candeal. — No ha habido alteraciones: siguen los precios igual 55 pesos los cien kilos en puertos de embarques.

EXPORTACION

Recién nos llegan las listas de embarques habidos en Marzo, por San Antonio y por Corral. Que agregado a los grandes embarques efectuados por Talcahuano, dentro del mes de Marzo, se puede apreciar que ha sido el mes de mayor importancia de exportación habido hasta la fecha.

Por San Antonio:

Se embarcaron: frejoles, 375 sacos para La Habana; Avena, 1.617 sacos para Bremen; Afrechillo, 2,045 sacos para Hamburgo; Quillay, 126 sacos para Hamburgo; lanas, 68 fardos para Amberes; ajos, 355 bultos para New York; cebada, 46,200 sacos para Liverpool, Amberes y Rotterdam.

Trigo, se embarcaron 57,500 sacos para Liverpool, Hull, Hamburgo, Bremen y Rotterdamn.

Por Corral:

Se embarcaron: Arvejas, 4,500 para Buenos Aires, y Hamburgo; afrechillo y afrecho: 8,300 sacos para Hamburgo. Durmientes, 5,000 para rruy, raulí, se embarcaron 31 zas para el Callao y Buenos Lanas, 71 fardos para Amberes barriles para Hamburgo. Manzanas bultos para Buenos Aires. embarcaron para Liverpool, Ham 74 mil 200 sacos. Trigo Blanco embarcaron para Liverpool, go, Havre 121 mil, doscientos

Valparaíso, 25 de Abril de 1925

Agustín Gazitúa y Jorge corredores en productos de exportación — Casilla N.o 291, Blanco — Valparaíso.

QUADRONAL

Tabletas alemanas eficaces contra los dolores de cabeza, garganta, muelas, grippe, etc. En venta en todas las boticas.

LAVOL

También Aliviará a Ud

Unas cuantas gotas de este líquido maravilloso sobre cualquier enfermedad de la piel, y toda molestia e irritación desaparecen como por encanto.

De venta en todas las Farmacias

Vendemos

Casa extensa, calle Americana N.o 209, esquina Sazié, apropiada para familia o industrial que desee tener su fábrica en la misma casa.

Planos y antecedentes:

BANDERA N.o 133

VERLA: DE 2 A 5

MORANDE Y LARRAIN

Por su solidez y economía los camiones **"Republic"** son los mejores

AVISOS ECONOMICOS

Todos los pequeños industriales y comerciantes deben avisar en la sección "Avisos Económicos" de "La Nación", esto es, en el diario que ocupa el primer lugar en cuanto a circulación.

1.—Avisos judiciales

POR AUTO FECHA 2 DEL ACtual, del señor Juez del 5.o Juzgado en lo Civil, se ha declarado en quiebra a los comerciantes de esta plaza, señores Molino y Gros; se ha nombrado síndico provisional a don Ramón Amor y se ha fijado por decreto de 4 del presente para la primera junta de acreedores, el quince del mes próximo, a las tres P. M. — El Secretario. 5—M.

POSESION EFECTIVA.— POR AUto de fecha 6 del mes en curso, del 5.o Juzgado Civil, se ha concedido a doña Amalia Avila, viuda de Correa Bravo, Eugenio Correa Avila Adriana Correa de Francke, Amalia Correa de García, Clarisa Correa d Rodríguez, Carlos Osvaldo y Agustín Correa Avila, la posesión efectiva de herencia del señor don Agustín Correa Bravo (Recoleta 1207).— 1.o—M

NOTIFICACION.— POR RESOLUción de 17 del corriente del juez del 1.er juzgado civil de Santiago, se ha ordenado notificar por avisos extractados las cesión de créditos que la Sociedad Ferrocarril y Campos de Batalla de Maipú hizo a favor de don Daniel de la Fuente, por escritura de 18 de Enero de 1919, ante el notario don José Vicente Fabres y la tradición de los mismos créditos a favor de la heredera testamentaria doña Virginia de la Fuente. Los deudores de los créditos son: Calixto Sarmiento, Benjamín Araya Mondaca, Alberto Cerruti, Juan E. Abarca, Estanislao Alcayaga,, Benedicto Latorre, Isaac Cantolla, Remberto Pérez e Ignacio Ricardo Olmos. Todos sin profesión y domiciliados en Santiago conforme a los créditos. En consecuencia, procedo a notificarlos y a darles por exhibidos los títulos correspondientes. — N.o 39837. — A. Valdés. Santiago, Abril 23 de 1925. 27 A

REMATE JUDICIAL. — EL 18 DE Mayo próximo, a las 3 P. M., se rematará en el primer juzgado Civil de este departamento, la propiedad que don Néstor Agüero posee en la calle de Santa Rosa de esta ciudad, embargada en el juicio ejecutivo Fuenzalida con Agüero y que tiene los siguientes deslindes: Norte, Oriente y Sur, con don Eduardo Matte, y Poniente, calle de su ubicación. El mínimum es la suma de $ 8,960, pagaderos al contado. Demás bases y antecedentes en la secretaría del Juzgado, juicio citado. — Por resolución del juzgado, de fecha 14 del presente, se notifica del remate a los siguientes acreedores hipotecarios del señor Agüero, a saber: las casas de comercio Nagel y Compañía, Julio Berg, Allardice y Compañía, B. Timmerman y Cía., E. W. Hardt, Emilio Schulze, Gadal Robles y Compañía, G. R. Fischer y Compañía, Máximo Kronger, J. A. Jorquera y Compañía, Aguilar Bravo y Compañía, Somavía y Velarde, Ceardi Hermanos, Krefft Fellmer y Compañía, Enrico dell Acque y Compañía, Pastor Massone y Jouve y Gorller. — Santiago, 23 de Abril de 1925. — El Secretario. 28-A

2.—Arboles y plantas. (Compra y venta)

EUCALIPTUS, CIPRESES, TIERRA hojas, maceteros greda, etc., ofrece Criadero Corrial, Alameda 1245, frente a Gálvez. 4—A

ALMACIGOS, PAPAS DE FLORES, conchuelas, sangre seca, hueso molido para aves, ofrece Semillería Valenzuela, Mercado Central, interior puerta norte. A 28

COMPRO ALCAYOTAS. SAN MARtín 80. A-28

JARDIN REPUBLICA GAL 2170, vendo sobrante almácigos, Esparragus Sprengeris, Cinerarias, listos para maceteros, hago, arreglo jardines.

3.—Automóviles, afines y accesorios. (Compra-venta y composturas)

AUTOMOVIL TURISMO CINCO asientos, partida automática, vendo. Vicuña Mackenna 456. 26 A

OCASION VENDO AUTOMOVIL, Hulmobil, perfecto estado, $ 4,500. Verlo, Garage Locatelli. Valparaíso. A-26

AUTO FORD CERRADO EN BUEnas condiciones de ocasión se vende. Moneda 1154. 28-A.

AUTO SPORT CON CAPOTA, EN perfecto estado se vende, $ 3,000. Riquelme 36. A-26

VENDO FORD, CINCO ASIENTOS, Avenida Centenario 545. Verlo de 1 a 3. A-26

AUTO CINCO ASIENTOS, GARANtido, vendo de ocasión, Aldunate 1818 26—A.

GONDOLA FORD, CARROCERIA P. Medina. Terrera 574. 1.o-M.

BUENA GONDOLA FORD, REGALO en 35,00 pesos, Carmen 902. A-26

DODGE TURISMO FLAMANTE vendo por viaje, verlo: Garage V. Mackenna 244. Boxes cómodos, seguros, económicos. 28—A.

OCASION: GONDOLA FORD PERfecto estado vendo, Maule 974. 26 A

VENDO DOS GONDOLAS FORD EN perfecto estado, en 6 mil pesos cada una. Pago al contado. Tratar Pasaje Matte 23—A 26—A

GONDOLA BROCKWAY, EN PERfecto estado, se vende. Tratar: Bandera 131, Oficina N.o 3. 25—A

GONDOLA NUEVA FORD VENDO por no poder atender. Facilidades de pago. Delicias 2496. 27_A

MOTOCICLETA CLEVELAND PERfecto estado, funcionando, gomas nuevas, vendo o cambio por Victrola Victor. Martínez de Rozas 2966. A-26

SIDECART MOTOCICLETA 500. Véndese. Ejército 371. 28—A.

CAMION FORD CARGA, CARROcería P. Medina. 1.o-M.

CAMION FORD LECHERO, CArrocería P. Medina. Herrera 574. 1.o-M.

CAMION FORD, REPARTO, CArrocería P. Medina. 1.o-M.

CAMION WHITE DE REPARTO, flamante, vendo. V. Mackenna 620. 26 A

SE VENDE UN CAMION DE DOS ruedas con caballo. Bellavista N.o 109. A-26

CARROCERIA P. MEDINA. CONsulte precio y ahorrará dinero. Herrera 574. 1.o-M.

CHASSIS CON PARTIDA, DODGE, Chandler o Buick, compro. Gálvez 1307. 26_A

REGALO BLOCK MOTOR, CAJA cambio, freno, émbolos, carrocería Ford, Roadster. Miguel Riquelme Moneda 2223. 26 A

NEUMATICOS NUEVOS REALIZO un lote $ 90 par. 10 de Julio 789.

AUTOMOVILES SEGUNDA MANO, todas marcas y precios, garantidos, buen estado, encontrará siempre que desee comprar bueno, bonito y barato en Morandé 350.

AUTOMOVILES HUDSON, BUICK, Marmon, Essex, Chalmers, Renault, etc., segunda mano, garantidos, perfecto estado. Morandé 350.

BUICK, SIETE ASIENTOS, PERfecto estado vendo. Campo Marte 95. De 10 a 2. A-27

MAGNETO BOSCH COMPRO CUAtro cilindros. R. O. I. Casilla 784.

AUTO-CAMION, CHASSIS, TRES, cinco toneladas, cómprase ocasión. Marca, precio: Casilla 3941. 27—A

COJINES, CORTINAS, GONDOLAS, tapicería en general hago. Almirante Barroso 853.

COMPRO AUTO CITROEN. — AMUnátegui 739.

CAMBIO POR FORD CON PARTIda, lindo auto de cambio. San Diego 1442. 28 A

SE VENDE AUTO WILLIS KNIGT, de ocasión. Delicias 2967. 3 M

4.—Animales. (Compra y venta)

VENDO CABALLO TIRO SOLO, garantido. Av. Matta 877. 27-A

CABALLOS DIESTROS PARA CArretones y coches, vendo. Avenida España 338. 26—a

PATOS PEKIN, CHANCHOS CHIcos, vendo. Román Díaz 1930, entrando por Irarrázaval. 26—A.

VACA PARIDA, CAMION CON CAballos, vendo. Pedro Lagos 1270.

SE VENDEN PERRITOS FINOS. Maturana 564.

PERRITO BLANCO CRESPO FINIsímo véndese precio módico. Avenida Matta 939

BURRA CON CRIA PARA LA LEche mansa y muy sana véndese. Ricaurte 372. 28-A

VACAS SANAS BUENAS LECHEras, ternero chico vendo. Sazié 2970.

5.—Alhajas y joyas. (Compra-venta y composturas)

PESOS, CHAUCHAS ANTIGUAS, monedas, alhajas, platino, oro y plata compro, pago el mejor precio. Alameda 842, esquina Londres. 30-A.

PESOS 1915 y 17 PAGO EL 20 o|o chauchas al más alto precio Joyería Mella. San Antonio 30. A-29

CUENTA FABRICAS EUROPEAS realizo grandes surtidos joyas finas imitación platino; objetos para casa regalos en plaquees, cristales, loza. Casa particular, Serrano 309. A-30

JOYAS Y OBJETOS DE PLAQUEE realizo precio de costo, cuenta fábricas europeas: lindas joyas finas finas. imitación platino, piedras preciosas, surtido plaquees, cristales y loza en: centros mesa, servicio té, café, mantequilla, alcuzas, bandejas, etc. en distintos estilos modernos, recién recibidos. Servicios loza decorada para mesa y lavatorios Casa particular, Serrano 309. N|O

COMPRO: PESOS, SHAUCHAS, ANtiguas; monedas; alhajas, platino; oro y plata; Pago el mejor precio Estado 273 27—A

COMPRO: PESOS, CHAUCHAS AN piezas, arboleda o jardín. Valor 10 a $ 15.000; radio Pila del Ganzo a Condell; Mapocho a Franklin. Doy $ 3000 al contado y el resto en mensualidades. Dirección Correo 4 Teresa Marchant P.

7.—Aves y pájaros. (Compra y venta)

GALLINAS VENDO 30 POR NO tener donde tenerlas, a 7 pesos cada una. Chiloé 2050. 26—a

GALLINAS LEGHORN, POSTURA de invierno, vendo. Carnot 331.— Llano Subercaseaux. 27—a

VENDESE CANARIO, HIJO DE canario importado. Benavente 473. 27.A

8.—Avisos varios

HOJAS GILLETTE, NAVAJAS, TIjeras, afílanse. Portal Fernández Concha, kiosco 9. M-22

COMPRO LANA, COLCHONES usados, voy domicilio. San Pablo 3015. 28-A.

COMPRO LANA USADA Y COLchones viejos. San Pablo 3018. A 30

FAJAS DE GOMA SE ARREGLAN y venden. Morandé 850. 28-A

GASOMETRO DE ACETILENO marca Hic de mil litros usado en buen estado necesito indicando precio, dirigirse Talagante. Correo Eco. A-30

PANADERIAS PALAS DE PINO vende y remite a provincia Fábrica Progreso . Sotomayor 37 26—A

ESCOPETAS SE VENDEN, DE UN cañón, calibre 12, precio: sesenta pesos. San Ignacio 2153. 26—A

EN SAN PABLO 1510, VENDO PITO bronce para motor. 26—A.

CHEQUES SIN FONDOS, LETRAS protestadas, escrituras de mútuos, pagarées, cuentas comerciales o cualquier otro documento de obligaciones vencidas, encárgase de cobrar judicialmente, efectuando todos los gastos el abogado Fuentealba Muñoz. Bandera 669, altos, casilla 2346. 27—a

ALFOMBRA LIMPIA LAVA. Maestranza 918.

TINTORERIA TINTORERIA TRAbajos garantidos, precios bajos. General Bustamante 792. A-27

PARAGUERIA "MODERNA" ALMAcén de instrumentos música, cuerdas especiales y accesorios, colosal baratura, precios nunca vistos en paraguas para caballeros, señoras, colegiales, desde $ 10 media seda, 30 seda, 65 géneros impermeables. Gran oportunidad en bastones muñecas instrumentos música, cuerdas, accesorios. Taller especial del ramo. No confundir. San Diego 111. A-26

FABRICA DE SOMMIERS, MARquesas y colchones, composturas y medidas, a domicilio. San Pablo 2165. 27—A

TALLER FOTOGRAFICO, MORANdé 291, oficina 59. Ejecuta toda clase de trabajos para aficionados. Precios baratísimos. Especialidad retratos de quaquas a domicilio.

LEY DE LA VIVIENDA.— ¿DESEA transformar, reparar, pintar o asear su propiedad? Ordene su trabajo a empresa seria, solvente, con dirección profesional y que le ofrece facilidad y garantía. Empresa de Reparaciones, Transformaciones y Pinturas de Edificios Star, casilla 5026. Oficina Provisoria. San Diego 2278. Planos, Presupuestos y dirección profesional.

POR 16 PESOS LE HAREMOS DE reclame un espléndido retrato gran de en finísima cartulina importada altura cincuenta centímetros y seis postales finas por 25 pesos tres retratos grandes en cualquier color verde, azul rojo café Venga ver nuestra exposición tenemos abierto y retratamos día y noche hasta las 9 P. M. también domingos y a domicilio entrega rápida, Stephan Illés, Ahumada 358.

JOVEN ALEMAN, BIEN PUESTO, desea contraer matrimonio con señorita, de buena familia, mayor edad, de buena figura, baja. Reserva absoluta. O. H. Correo 11.

VENDO UN CUARTO REGADOR, Canal de Maipo. J. G. B. Correo 2.

9.—Contadores

COMPTABLE FRANCAIS. — CASIlla 3190. 1.o-M

CONTADOR TITULADO COMPEtente con mucha práctica se necesita. Escribir dando referencias, indicando pretensiones. Casilla 1519. — J. R.

10.— Casas, departamentos y piezas amobladas. (Ofrecidas y buscadas)

NECESITASE PIEZA O DEPARtamento con o sin muebles, con puerta a la calle, en situación reservada. Dirigirse: casilla 6009. A-27

PIEZAS LUJOSAMENTE AMOBLAdas con todo confort moderno, arriéndase a caballeros extranjeros en casa particular, Ahumada 85. A—37

ARRIENDASE MAGNIFICAS PIEzas amobladas. Centralísimas, todo confort. — Esmeralda 636. 28-A

ARRIENDO PIEZA AMOBLADA, INterior en casa de familia, Arturo Prat 207. A-27

PIEZA CON O SIN MUEBLES arriendo. Rosario 715. A 27

PIEZA AMOBLADA BALCON CAlle arriendo a caballero honorable. Jofré 353. A. A-28

FAMILIA RESPETABLE ARRIENda barato dos lindas piezas amobladas, caballero honorable. Arturo Prat 240.

CENTRALISIMO ALQUILASE PIEzas o departamento con o sin muebles, a caballeros. Santa Rosa 92. 27—9

CASA DE FAMILIA CENTRALISIma arriendo piezas calle, caballeros matrimonios. Precios módicos. Bandera 151 27—A

PEDREGAL 39, ARRIENDO PIEza amoblada a la calle. 27-A

11.— Casas, departamentos y piezas sin muebles. (Ofrecidas y buscadas)

Casas

350 Y 400 ARRIENDO CASAS NUEvas, modernas, con todo confort. Tratar: Avenida La Paz 283. A-27

$ 450 ARRIENDASE ESPLENDIDA casa altos, seis piezas fuera servicios. Santo Domingo 1030. 27-A.

En estas columnas aparecen numerosos pequeños anuncios. Hay varios de interés para Ud. Revíselos!

$ 330 ARRIENDO ESPLENDIDOS bajos, Grajales 2348, entre República y España, seis departamentos, dependencias y extenso sitio. 27-A

OFREZCO ALTOS, ESPLENDIDA situación, gas, luz eléctrica. Tratar Delicias 1407. A 27

ALMACENES ESPLENDIDOS, UNO de ellos con casa, arriendo Avenida Providencia 1589 y 1609 en $ 250 cada uno. Tratar: Caja de Ahorros. Sucursal Matadero. A 28

$ 200 CASA HABITACION Y NEgocio. Cinco salones, hall y patio. Camilo Henríquez 681. Tratar: Camilo Henríquez 679. A 27

$ 500 DOY EN ARRIENDO COMOdo chalet Avenida Margarita 3, inmediato Avenida Pedro Valdivia. Verlo cualquiera hora y tratar Nataniel 143. 28—A.

$ 110 CASITAS DE TRES PIEZAS servicios, luz. Avenida Matta 1122. 27—A.

ARRIENDO $ 200 CASA DE ALTO esquina Mujica 260. A-28

ARRIENDASE CASA-QUINTA, 4 amplias piezas, vende pequeño negocio de licores por no poderlo atender, comuna Yungay, calle Arteaga. Tratar: San Pablo 3239.

CASITAS NUEVAS EN BIQUELme 1121, 3 piezas y servicios, 120 pesos. 27-A

$ 250, ARRIENDASE CHALETS muy cómodos, diez piezas, patio, jardín, todo, todo servicio barrio tranquilo, apropiados para familia numerosa. Tratar: Exposición 1270. 28A

$ 500 COMODOS ALTOS CARMEN 336 verlos de 2 a 5 27—A

$ 9.500 OCASION CASA POBLAción San Eugenio Tratar Molina 552 28—A

$ 1,900, EXCELENTE CASA EN bajos. regios salones decorados y 16 habitaciones .Consta de garage, 2 patios y dependencias en San Antonio a 3 cuadras de la Plaza de Armas.

$ 1,200, ISMAEL VERGARA (PARque Forestal), regia casa de 1.o y 2.o pisos con garage y casa para el chofer, consta de 5 dormitorios y dependencias. Construcción sólida y moderna. Arrienda Miguel Fuenzalida B., Moneda 1061.

$ 1,000, CASA EN ALTOS EN SANto Domingo a cuadra y media de la Plaza de Armas en muy buen estado, consta de 6 dormitorios, 2 baños y dependencias. Arrienda Miguel Fuenzalida B., Moneda 1661.

$ 1,000, AVENIDA DE LAS DElicias, regia casa en altos, consta de 7 dormitorios, salones decorados, terraza muy buena situación, además tiene instalaciones de lámparas. Arrienda Miguel Fuenzalida B., Moneda 1061.

$ 800, CATEDRAL MUY CENTRAL con 1.o y 2.o pisos, recién refaccionada a 4 cuadras de la Plaza de Armas. Consta de 7 dormitorios, dos regios salones y dependencias. Arrienda Miguel Fuenzalida B., Moneda 1061.

$ 750, SANTO DOMINGO A 3 CUAdras de la Plaza de Armas, casa en altos con 2 regios baños instalados, 6 dormitorios y dependencias. Arrienda Miguel Fuenzalida B., Moneda 1061.

$ 650, HUERFANOS ESQ. ESPEranza, espaciosa casa con garage y casa para el chofer, consta de 6 dormitorios, hall y galerías con Parquet importado, en perfecto estado y muy cómoda. Arrienda Miguel Fuenzalida B., Moneda 1061.

$ 550, AGUSTINAS CASA EN ALtos, consta de 5 dormitorios fuera de dependencias, está en perfecto estado. Arrienda Miguel Fuenzalida B., Moneda 1061.

$ 500, LAS ROSAS, CASA EN ALtos recién edificada, consta de 6 dormitorios, 2 piezas de vestir, hall y dependencias. Arrienda Miguel Fuenzalida B., Moneda 1061.

$ 450, LAS ROSAS, CASA EN BAjos, consta de 8 dormitorios, 2 patios y dependencias. Arrienda Miguel Fuenzalida B., Moneda 1061.

$ 450, CONCEPCION A MEDIA cuadra de la Av. Providencia, chalet. Planta baja con entrada para autos recién edificada, tiene 50 metros de terreno para hacer jardín u plantaciones. Consta de 4 dormitorios, hall y dependencias. Arrienda Miguel Fuenzalida B., Moneda 1061.

$ 450, SAZIE A MEDIA CUADRA de carros, casa nueva, consta de 3 dormitorios, pieza de vestir, 1 patio es muy asoleada y se arrienda por contrato. Tratar: Miguel Fuenzalida B., Moneda 1061.

DESEASE CASA CHICA MEDIAdos o fines Mayo, cerca Ejército.— Ofrecer: Martínez, Maestranza 431.

$ 550 ARRIENDO CASA EN ALTOS espaciosa 12 piezas, dependencia. gas, luz eléctrica. Huérfanos 2410.

$ 500 ARRIENDO CASA EN BAJOS, 10 piezas, dependencias. gas, luz eléctrica. Huérfanos 2416.

$ 180 ARRIENDO COMODO CHALEcito, luz eléctrica, León Prado 53. — Esquina Vicuña Mackenna.

CASA ASOLEADA, 8 PIEZAS, 2 W. C. sitio, parrón, frente carros, Avenida Subercaseaux 1186. Arriéndase.— Tratar: Bandera 666. 27-A

$ 300 ARRIENDO CASA EN ALTOS nueve piezas y servicios, gas y luz eléctrica. Avenida Matta 971 esquina Arturo Prat.

ARRIENDO CASA ALTOS, ONCE piezas, fuera servicios. Canon $ 450. Tratar: Santa Rosa 428. 27—A

$ 180 ARRIENDO CASA NUEVA, cómoda. San Cristóbal 549, esq. Recoleta. 27—A

ARRIENDO BONITO ALMACEN. San Cristóbal 588.

$ 220 BUENA CASA ALTOS, 5 PIEzas, arriendo. Prat 1344. 27—A

$ 70 LINDAS CASITAS NUEVAS, 3 piezas patios cocina. Cerca estación Yungay. Carrascal 4088

SOTOMAYOR 437, ENTRE CATEdral y Compañía, arriéndase casa nueva, muy asoleada, ocho habitaciones fuera de dependencias dos patios baratísimos. Especialidad retratos de guagua a domicilio.

$ 350 SE ARRIENDA CALLE SAN Pablo 2772 Almacén con dependencias

COCHRANE 1013 ANTES MATTA casa bajos 8 piezas hall, decorada dos patios, carros puerta, $ 350. 27—A

CHALET REGIO, NUEVO, CON quinta, Llano Subercaseaux. Morandé 460 Hormazábal 27-A

$ 550 ESPLENDIDA CASA FLAmante y elegante; estucada, decorada; siete piezas, toilette, baño y califont instalados; cocina de gas luz eléctrica, Santa Rosa 1053. Tratar N.o 1059 27—A

$ 225 ARRIENDASE ESQUINA CON habitación. Unión Americana 576 27—A

NATANIEL 111 PIEZAS CON SIN muebles buena pensión de mesa.

$ 200 ARRIENDO ESPLENDIDA casa nueva ocho piezas fuera servicio. Maestranza 1709 27—A

$ 350 ARRIENDASE ESPLENDIDA casa altos, moderna. San Pablo 2256. 27-A.

100 ARRIENDO MEDIA CASA TRES piezas, patio, luz. Eucalipto 512 esquina Sta. Isabel.

$ 330 JOFRE CERCA MAESTRANZA altos arriendo cómoda casa 5 habitaciones hall galerías. Morandé 338

ARRIENDASE CASA COMODA Y asoleada 7 habitaciones y dependencias, galería, patio. Moneda 3149 Verla a toda hora.

CASITA ARRIENDASE CARRO puerta. electricidad. Huemul 1286 Tratar Castro 487 27—A

$ 210 CASAS SEIS PIEZAS $ 140 cuatro piezas Recién terminadas toda comodidad. San Luis 1337 27-A

NECESITO ARRENDAR CASAS Asoleada cerca carro 1.o Mayo, canon: $ 180. oferta: G. G. S. Isidro 92.

ARRIENDASE ALTOS. — SAN Francisco 158.

CASAS RECIEN CONSTRUIDAS con todo confort en calle Manuel Montt N.o 2615, a una cuadra de Alameda, $ 450 y 500. 27-A.

$ 160 CASITA INMEDIATA ESTAción Central. Covadonga 25. Tratar: Catedral 2237. 28-A

$ 200 ALMACEN CON CASA INMEdiata Estación Central, Delicias 3510, Tratar: Catedral 2237. 28-A

ARRIENDO CASAS ALTOS, DELIcias 1164. 28-A.

ALTOS CUATRO CUADRAS DE LA Alameda. 16 piezas, hall, luz eléctrica, gas, $ 450. Cochrane 371.

$ 300 BAJOS MODERNOS ROSAS, 2654.

$ 160 SE ARRIENDA UNA CASA con luz y agua. San Luis 1358, Maestranza. 27-A

ARRIENDASE CASA GRANDE, GArage. Av. Irarrázaval 3362. Verla de dos a cinco. 27-A

$ 500 AVENIDA ESPAÑA 581. — Buenos altos, ocho habitaciones fuera dependencias. Verlos y tratar, de 3 a 4. 28—a

NECESITO CASITA TRES O CUAtro piezas y baño. E. B., casilla 1502.

MATRIMONIO SOLO NECESITA pieza casa señora sola o matrimonio respeto. Richars. Correo Central.

BASCUÑAN 80, ARRIENDASE ESpacioso almacén con habitaciones. Tratar: Delicias 2774.

LIRA 105 ARRIENDASE ESPLENdidos altos. 30—A.

$ 600 CASTRO, A MEDIA CUADRA Alameda, buenos altos, recientemente aseados y pintados, 5 grandes dormitorios, etc. Jaramillo y Ovalle, Agustinas 1217. A-26

$ 330 ARRIENDASE CASA ESpléndida, Pedro Oña, 79, entre Vicuña Mackenna Irarrázaval, recién pintada, empapelada. Ocho piezas buenas, hall grande, dos toilettes, dependencias. Electricidad. A-26

ARRIENDASE CASA PADURA 333, Tratar: Teatinos 42. A-26

MATRIMONIO EXTRANJERO CON guagua busca casa o chalet chico amoblado y con buen cuarto de baño instalado. Si es posible con jardín. Dirigirse indicando canon a J. B. Casilla 478. Valparaíso. A-26

ARRIENDASE CASAS, TODOS precios, diferentes barrios. Economice tiempo y dinero. Bandera 78. —Martínez. 26-A.

$ 450, AV. PEDRO DE VALDIVIA 347 (dos cuadras de Providencia). Muy buena casa con jardín y huerto frutal. 26—A

$ 170 ARRIENDASE LA CASA CAlle Rancagua N.o 057, entre Avenidas Las Quintas y Seminario. A 30

CASA NO MUY LEJOS CENTRO barrio ppopuloso, 9 a 10 piezas necesito. M. S. Cumming 818 27—A

CASA NUEVA ARRIENDASE, 400 pesos. Grajales 1962. A-26

$ 170 ARRIENDASE LA CASA CAlle Rancagua N.o 057 entre Avenida las Quintas y Seminario. 30-A

COMODA CASA. MADRID 1313. A-26

ARRIENDANSE CASAS EN ALTOS recién y bien construídas, con todo confort moderno, espaciosas, en el mejor barrio de Santiago, cerca San Cristóbal, carro de ida y vuelta, especial para familias extranjeras. Calle Santos Dumont esquina de Recoleta. Tratar Santos Dumont 510. A-28

180 PESOS ARRIENDO CASA AVEnida Italia 1162. A-26

ARRIENDASE CASA AVENIDA España 64. Altos, verla de 1 1|2 a 4 P. M. Tratar: Agustinas 1252. A-26

NECESITO PARA 1.o MAYO CASA 4 piezas. Canon: $ 250, barrio con línea de ómnibus. E. C., casilla 726. A-26

150, 200, 250, 350 ARRIENDO CAsas nuevas con todo confort. Tratar: Avenida La Paz 279. A-27

ARRIENDO ALTOS INDEPENdientes, con pensión. Prat 560. 26 A

$ 150 CUATRO PIEZAS. COCINA patio todas comodidades. Cueto 246 28—A

180 ELEGANTE CASITA, POR contrato garantido, 140; luz eléctrica, asoleada, carros, autobuses, colegios humanidades cerca. Prado 2136, próximo carros Ñuñoa, Vicuña Mackenna. 28 A

$ 256 BAJOS SEIS HABITACIONES baño, servicios, en perfecto estado en Cumming 828, tratar Agustinas 1252. De 3 1|2 a 512. 26 A

$ 200 BAJOS 5 HABITACIONES, baño, cocina, en Cumming 832, Tratar Agustinas 1252. De 3 1|2 a 5 1|2. 26 A

$ 160, ALTOS SEIS HABITACIOnes, servicios, recién refaccionada, arriendo en San Pablo. Llaves en San Pablo 2470. 26 A

CASAS RECIEN TERMINADAS EStucadas a una cuadra Alameda se Arrienda. Tratar Delicias 2636. 26—A

$ 120 ARRIENDO CASA LUZ ELECtrica aseada. Carmen 197 26—A

300 ARRIENDO CASA BARROSO 83 26-A.

$ 230 ARRIENDO CASA RECIEN construída, con cinco piezas, gran patio para automóvil o góndola, Sotomayor 59. Tratar L. Morandé, Bandera 131. Of. 5, 4 a 5 P. M. 26 A

NATANIEL 251, ARRIENDASE Cómoda casa, numerosas piezas, precio módico. Tratar: Alberto Cassasus, Maturana 485. Diariamente 8 a 8 1|2 P. M. A-26

NECESITO CASA CENTRAL DE 15 o más piezas. Delicias 2726. 26—a

ARRIENDASE UN CITE RECIEN construído, casitas independientes de 5 piezas, luz eléctrica, alcantarillado canon 150 a 160 pesos. José Manuel Infante 172. Providencia. A-26

$ 1500 ARRIENDO CASAS NUEvas, 5 piezas, luz eléctrica. Tratar San Ignacio 1105. Botica. A-26

$ 210 ARRIENDANSE CASAS SEIS piezas más dos servicio. Cité García Reyes 333. A-30

$ 13, 16, 19 SEMANALES, ARRIENdo casitas. Chiloé 1740, administración. 26—A

SE ARRIENDAN CASAS EN SOtomayor 15, al 23, esquina Avenida de las Delicias. Precios rebajados. Tratar: Sotomayor 23. 27—A

BARATISIMO ARRIENDO ESPLENdida flamante casa. Victoria 737, altos. A-26

CASA ASOLEADA, 8 PIEZAS, 2 W. C., sitio, parrón, frente carros, Avenida Subercaseaux 1186, arriéndase. Tratar: Bandera 666. A-26

$ 450 ARRIENDO COMODA Y CENtral casa bajos, dos patios. Se entregará recién aseada. Verla: Gálvez 202. 26 A

450, CHALET UN PISO, DECORAdo, siete piezas, hall, calefacción, terraza, electricidad, gas. Vida campo, confortable, central. Carros 7. Balmaceda 766. A 26

105 CASA TRES PIEZAS. FUENTES 1054. Recoleta, entrando por San San Cristóbal. 26—a

ARRIENDO ALTOS INDEPENDIENte con pensión, y pieza balcón calle en bajos a matrimonio. Prat 560. 28—A.

CASA RESPETO ARRIENDA ESpléndida pieza balcón calle. Recoleta 588. A-27

$ 160 EXTENSA Y HERMOSA QUINta, con casa de habitación, especial para criadero de aves, a tres cuadras paradero carro Recoleta. Verla y tratar. Centenario 819. A-26

$ 600 CASA BAJOS, HALL, DOS PAtios, diez piezas, servicio. Vergara 578. Verla de 2 a 5.

200 PESOS, CASA RECIEN CONcluída, Belavista, parte alta, 7 piezas. Aravena y Valenzuela. —Huérfanos 1059. Oficina 2.

ARRIENDO ALTOS INDEPENDIENtes 4 piezas. San Isidro 538. A-27

CASA QUINTA ARRIENDO AVEnida Central 417 Ñuñoa. A-28

Departamentos

ARRIENDASE DEPARTAMENTO 2 piezas, balcón con pensión. Libertad 564. 26—a

EN CASA INGLESA ARRIENDO buen departamento amoblado con pensión a matrimonio extranjero o caballeros solos. 656, Vicuña Mackenna. 26—A

ARRIENDASE DEPARTAMENTO independiente con pensión. San Antonio 830. A-26

LINDO DEPARTAMENTO INDEpendiente, balcones calle, asoleado, arriendo. Recoleta 786. A-26

DEPARTAMENTO DOS O TRES piezas amobladas con pensión. Carmen 135. 26—a

EN CASA GRANDE SE ARRIENda cómodo departamento. San Isidro 630. A-27

DEPARTAMENTO CON COCINA O pensión, necesita matrimonio sólo. central, casa honorable. Casilla 3680. 27 A

ARRIENDO DEPARTAMENTO INdependiente en casa familia honorable. Dardignac 577. A 26

SE ARRIENDA DEPARTAMENTO y cocina. Chacabuco 571. A 26

ESPLENDIDO DEPARTAMENTO O piezas amobladas con luz, baño, casa familia, arriéndase. Chacabuco 48-A. 26-A.

ARRIENDO DEPARTAMENTO 4 piezas con o sin pensión. Bascuñán 945. 27-A.

BARATISIMO ARRIENDASE DEpartamento tres o cuatro piezas, balcones calle, cocina, luz eléctrica; un paso centro: casa matrimonio honorable. Serrano 637.

NECESITO DEPARTAMENTO DE dos piezas y baño, con pensión para tres personas. Se prefiere en casa de familia propietaria, sin pensionistas Datos a B. C. Casilla 2861 27-A

La utilidad que deja su negocio se puede aumentar al doble mediante un aviso económico en "La Nación".

SE ARRIENDA LINDO DEPARTAmento tres piezas. Dardignac 444. Tratar Buenos Aires 234. A 28

ARRIENDASE 3 DEPARTAMENtos con 2.000 m., quinta. Ñuñoa. Av. Holanda 450. 1.o—M.

PEQUEÑO DEPARTAMENTO, CON dependencias, patio, luz, gas tres cuadras Estado. Miraflores 138. A-26

ARRIENDASE DEPARTAMENTO tres piezas con balcón, todo servicio. República 38. A-26

$ 130 DEPARTAMENTO INDEPENdiente cuatro piezas especial para extranjeros. Río Janeiro 428. A-27

ARRIENDO DEPARTAMENTO INdependiente, todo servicio, con sin pensión, casa familia, Catedral 2258. A-27

ARRIENDASE MAGNIFICO DEpartamento balcones calle. Loreto 105.

ARRIENDASE: DEPARTAMENTO, piezas, con balcones, excelente pensión. Gálvez 179.

ESPLENDIDO DEPARTAMENTO balcones calle piezas con o sin muebles arriendo con pensión. Catedral 3119 28—A

ARRIENDASE BUEN DEPARTAmento a quien pueda dar pensión. Cochrane 434

ARRIENDO DEPARTAMENTO A señoras o matrimonio. Independencia 578. A—28

DEPARTAMENTO 5 PIEZAS, COCIna y W. C. independiente. San Francisco 1658

DEPARTAMENTO DOS LINDAS piezas, cuatro balcones calle, buena pensión, familia honorable. Recoleta 748. 28—A

ARRIENDO DEPARTAMENTO. — Nataniel 1129. 27—a

Piezas

ARRIENDASE PIEZA A CABALLEro, Santa Lucía 278. A 26

CASA RESPETO OFRECE PIEZA balcón calle, con pensión. Prat 440. A 26

DESEO ARRENDAR PIEZA SIN muebles, casa familia para 1.o Mayo, indicando precio. H. F., casilla 726. A-26

ARRIENDO A MATRIMONIO, O A jóvenes, pieza con pensión. Cerro 34. 27-A

60 BONITA PIEZA, DOS BALCOnes calle, independiente. Río Janeiro 389. 26—a

ALAMEDA 1621 FRENTE DIECIOcho, arriendo pieza a personas honorables. 26—A

PIEZA GRANDE PARA DOS PERsonas, con pensión. Lira 176. A-28

ARRIENDASE PIEZA, AGUSTInas 2290. 27—A

PIEZA BALCON CALLE, ENTRE Alameda, Brasil Catedra., Claras, necesito. Matucana 47. A-27

SAN DIEGO 110. PIEZAS AMObladas, pensión. 28—A

ESPLENDIDAS DOS PIEZAS BALcones, baño ofrece familia honorable Santa Isabel 357

$ 40, 60 PIEZAS EXCELENTES, asoleadas, con balcones. Marcoleta 540. A una cuadra Cerro Santa Lucía.

PIEZA A LA CALLE CON PEQUEño patio, techado para almacén, u oficina, arriendo. — Agustinas 2270. 27-A

ARRIENDO DOS PIEZAS CALLE Carmen pasado Franklin, $ 30 las dos. Tratar, Aconcagua N.o 1159. 37—a

ARRIENDA PIEZA CASA FAMILIA Maipú 114. 38-A

ARRIENDASE TRES O CUATRO piezas a caballeros o señoras solas. Gorbea 2878. 27-A

ARRIENDO PIEZA AVENIDA ESpaña 170 casa 8

12.—Compra de casas

CASA, COMPRO AL CONTADO hasta 80.000. Moneda 861, G. A. A-26

COMPRO UNA CASA VIEJA O SItio, de Nataniel a Maestranza, hasta Avenida Matta. Bandera 78. —Martínez. 26-A.

COMPRO O PERMUTO CASA EN Cartagena por casa en Santiago. Bandera 78.— Martínez. 26-A.

COMPRO CASA EN LA RECOLEta hasta $ 60,000. Bandera 78.— Martínez. 26-A.

COMPRO PROPIEDAD RENTA DE ocupación, con deuda Caja Hipotecaria; preferencia San Pablo o Matucana sin agente. San Pablo 2336.

COMPRO CASA O CITE VALOR hasta $ 180,000, pagando parte en dinero, dando además en pago lindo sitio central y un crédito hipotecario, primera clase valor $ 46,000 vencimiento seis meses. Huérfanos 1153.—José Luis Silva.

PROPIEDAD PARA INDUSTRIA, compro, arriendo. Pedro Lagos 1270.

COMPRO CASA HASTA 20,000, ENtre Manuel Montt y Vicuña Mackenna, cerca carros Irarrázaval. Sin agentes. Irarrázaval 1811.

COMPRO CASA ESQUINA CON FAcilidades hasta 25 mil pesos, doy mitad contado. N. Navarrete Casilla 2806.

13.—Compra y venta de negocios

VENDO BONITO ALMACEN "EMPORIO San Antonio", Gálvez 703, esquina 10 de Julio, tiene casa para vivir por no poderlo atender. 27-A

VENDO NEGOCIO ABARROTES 4 a $ 5.000 capital con depósito licores. Muy buena situación. Tratar San Diego 215. M-4

ALMACEN ABARROTES BIEN situado, calle San Pablo, utilidades comprobadas. Ventas: $ 20,000. Capital $ 25,000. Verse con Francisco Serrallo, Meiggs 50. 1.o—M

VENDO ALMACEN CON ANEXOS licores. Arturo Prat 1241. 26_A

VENDO ALMACEN MUY BUENA clientela, poco capital en calle San Diego. Dirigirse Pedro Lagos 1068. 27—a

240 PESOS VENDO NEGOCIO VARIOS. San Pablo 2658. Buen local, arriendo $ 100. A-26

POR AUSENTARME VENDO ALMACÉN abarrotes con anex de licor en calle Lord. Cochrane N.o 446. A-27

VENDO NEGOCITO DESPACHO, buena casa-esquina, luz, y buen patio, arriendo barato. San Alfonso 899. 26—A

VENDO ALMACEN POCO CAPITAL San Luis 1704. A 27

BODEGA DE VINOS Y CHICHAS con instalaciones, caballerizas, carretón con repartidor, por no poder atender vendo de ocasión. Merced 375; de 2 a 4 26—A

VENDESE CARNICERIA POR ENFERMEDAD. Calle Girardi 1499. 26—a

VENDESE CARNICERIA, BUENA venta ausentarme del país. Libertad 1011. A-27

POR CAMBIAR DE NEGOCIO VENDO carnicería muy bien instalada y muy barata. San Pablo 3316. A 26

SE VENDE POR VIAJE URGENTE buena carnicería. Tratar: Curicó 239. A-27

REPARTO DE VINOS, CHICHAS y cervezas, vendo con buen carretón. Dirigirse: Santa Rosa 1879. A 27

CARNICERIA CALLE COCHRANE apropiada chanchería, en verdura, vende $ 80 diario, vendo de ocasión. Exijo mitad contado, demás plazo, por no saber trabajo. Nueva de Maturi 1112. A 27

VENDO ENFRIADERA DE PAN, mostrador de cigarrería y una balanza de 5 klg. Lira 1223. A 27

SE VENDE DE OCASION GRAN pensión recién instalada. Precio: $ 3,000 al contado. San Diego 915. A-27

VENDO CARNICERIA BARATA por viaje al Norte, buena venta. Mapocho 4402, esquina Tropezón. 27—A.

SE VENDE UN ALMACEN EN buen estado, por no poderlo atender. Con poco capital. Santa Rosa 1399 esquina Victoria. 27—A.

CARNICERIA CHANCHERIA $ 200 verdulería frutería muy central clientela lo mejor. Santiago buena casa habitación. Rico piano clavijero bronce vendo. Agustinas 2340. A-26

DESEO COMPRAR ALMACEN BARRIO Recoleta, utilidades comprobadas. Escribir únicamente por cartas, dando detalles a I. D. San Francisco 1210. 27-A

VENDO ALMACEN ESQUINA CON o sin mercadería. Calle Pinto 1288. 27—A

VENDO NEGOCIO ABARROTES, Dávila Larraín, esquina Maule, tratar: Pedro Lagos 1337. Doy facilidades de pago.

SE VENDE ESTABLO SOTOMAYOR N.o 53 Tratar Bandera N.o 72.

PENSION CON PIEZAS MUEBLES ofrécese caballeros, casa familia. Prat 248 28—A

ALMACEN ESQUINA CON ANEXO verduras y frutas vendo $ 3,800 ventas diarias 150, arriendo $ 100 escribir A. Soto Correo 5

POR VIAJE, TRASPASO MAGNIFICA tintorería poco capital, Recoleta 430

SE VENDE RELOJERIA Y JOYERÍA con anexo para negocio, por no poderla atender, su dueño. Maestranza 795.

VENDO PELUQUERIA SAN DIEGO 1435.

VENDO A PRUEBA BAR RESTAURANT libre 200 metaros. Buena Ocasión. Dirigirse: Alameda 3485.

ALMACEN ABARROTES CENTRAL, vendo. Catedral 2501.

VENDO PENSION BARATA, POR nueva, cuatro piezas, hall, comedor. viaje. Gandarillas 130. A-26

ATENCION. EN LA MEJOR SITUACIÓN de Santiago, se vende Hotel flamante. San Diego 219 B. A-27

VENDO DE OCASION HOTEL-Restaurant. libre de 200 metros, patente nueva, clasificado en 2.a categoría. Chacabuco 38. 27—A.

SE VENDE CASA DE CENA. CAMILO Henríquez 634. Con patente de 1.a clase, 2.a categoría, valor 2,000. 26—A.

SE VENDE UNA CASA DE PENSIÓN. Exposición N.o 1291. A. 26

GANGA SE VENDE UNA CASA DE pensión muy acreditada en barrio populoso y con muy buena clientela. Manuel Montt 2833. A-27

VENDESE BAR Y RESTAURANT, buena situación, datos en San Diego 2172. 26-A

OPORTUNIDAD VENDO CASA pensión, $ 6,000, casa central en bajos sin altos, con pensionistas que compran la casa, pago adelantado. Utilidad comprobada. Agustinas 2391. A-30

SE VENDE DE OCASION GRAN pensión recién instalada. Precio $ 3.000 al contado. San Diego 915. A 26

ANTIGUA LAVANDERIA VENDESE. Para tratar: Lucio Cuadra 200. A-26

VENDO FABRICA POR NO PODER atender, en $ 30,000, con $ 5.000 al contado y el resto con muchas facilidades de pago. Puede desarrollarse cualquier idustria. Arriendo barato, buena instalación Suble 1355 2—M

VENDO PELUQUERIA, POR NO poder atender: bien acreditada, estilo moderno y con instalación de cigarrería. San Diego 222 25—A

POR AUSENTARME DEL PAIS, vendo acreditada casa compra-venta artículos Mercería. Arturo Prat 1398. A-26

VENDO FABRICA POR NO PODER atender, en $ 30,000. $ 5,000 al contado y el resto con muchas facilidades de pago. Puede desarrollar cualquier industria. Arriendo barato, buena instalación. Suble 1355. M-4.

BAR-RESTAURANT, SITUACION inmejorable, vendo por viaje urgente. Delicias 3408. 26_A

VENDO ACREDITADO RESTAURANT. Blanco Encalada 2121. 27—A.

ESTABLO CON TODA INSTALACIÓN y mucha clientela. San Pablo 1529, traspaso arriendo. Tratar: Bascuñán 232. 26—A.

SE VENDE PRODUCCION DE LECHES chacra urbana tratar Hotel Alameda. Exposición N.o 10. A-27

VENDO VARIAS BUENAS BOTICAS. Estado 33, bajos. 6 a 7. 26—A

LIBRERIA SAN PABLO 2540 LIQUIDAR toda la existencia, vendemos la instalación. A-26

SALON LUSTRIN ESPLENDIDA situación vendo o arriendo. San Pablo 1998. A-26

EMPORIO VENDO UNICO CUATRO esquinas admito ofertas hasta el 5 Mayo fecha en que lo remataré. Tratar Bandera 441. Neftalí 2.o Arce. 26—A

VENDO NEGOCIO VARIOS ARTÍCULOS, poco capital, Esperanza N.o 983. 26 A

VENDO SALON BILLARES, ABUNDANTE clientela, buena situación esquina. Tratar Búlnes 757, 7 noche. A 27

PELUQUERIA GARCIA. CHACABUCO 13, media cuadra Estación Central. Servicio higiénico y esmerado. 26-A.

VENDO POR ENFERMEDAD, DOS negocios, uno restaurant, con piezas para alojados, otro cocinería. San Pablo N.o 3320. 26-A.

ZAPATERIA INSTALADA ESPLENDIDO local véndese. Arturo Prat 1101. 28—a

14.—Citaciones

SOCIEDAD DE PETROLEROS ESPAÑA. Cítase a junta general ordinaria para el Jueves 30 del actual, a las 4 P. M., en Blanco 881. Se previene a los señores accionistas que deben registrar sus títulos de acciones hasta tres días antes de la reunión. Valparaíso, 22 de Abril de 1925. El Presidente de la Junta. 30-A

15.—Cuerpo de Bomberos

2.a COMPAÑIA DE BOMBEROS. — Esmeralda. Cítase a los voluntarios a academia para el Lunes 27 del presente, a las 9.45 P. M. Punto de reunión: el cuartel. Tenida: uniforme de trabajo. — El teniente 1.o.

3.a COMPAÑIA DE BOMBEROS. — Bomba "Claro y Abasolo". —Cítase a la Compañía a ejercicios para hoy Domingo 26 del presente, a las 9.30 A. M. — Uniforme de parada. Reunión: Plaza de Ercilla, frente puerta del Parque Cousiño.— El Ayudante

9.a COMPAÑIA DE BOMBEROS.— "Deber y Abnegación". — Santiago, Abril 25 de 1925.— Cítase a la Compañía a Reunión Extraordinaria para el Lunes 27 del presente a las 9 3|4 P. M. Tabla: Reforma del Reglamento.— El Secretario. A-27

16.—Dentistas

GABINETE DENTAL, SAN DIEGO 964. Tapaduras oro desde diez pesos. Planchas para masticación perfecta, desde veinte pesos. Extracciones, tres pesos. Dentista titulado Chile, Europa. 28—A

17.—Escuelas de choferes

ESCUELA PRACTICA CHAUFFEURS mecánicos. Cursos diurnos. nocturnos, enseñan sus dueños, varias marcas. Vicuña Mackenna 456. 28—A.

ESCUELA DE CHAUFFEURS MECÁNICOS del Garage Buin. Enseñanza según las escuelas alemanas. Está abierta la matrícula para los cursos de Mayo. Sánchez Hnos. y Cía. Rancagua 79. Casilla 1408. Teléfono 987. M 19

18.—Extravíos y hallazgos

GRATIFICACION SE DARÁ A LA persona que entregue a Portales 3184 un libro que dice en la cubierta: Borrador caja Martinot Delgeon Número 8, perdido entre Portales esquina Chacabuco y Plaza Yungay. 27—A.

HABIENDOSE EXTRAVIADO LETRA por quinientos y tantos pesos aceptada por don Remberto Ocaranza, girada, endosada por suscrito, queda nula por haberse dado aviso correspondiente.—A. Navarro C.

BUENA GRATIFICACION DARE A quien devuelva manivela auto perdida Domingo camino Renca. Av. España 79.

EXCELENTE GRATIFICACION SE dará a la persona que haya encontrado un periquito devolverlo a 10 de Julio 1251

SE DARA GRATIFICACION A LA persona que devuelva llaves perdidas en Benavente entre Gorbea y Grajales. Devolverla a Benavente 389

19.— Empleados para comercios y oficinas. (Pedidos y ofrecidos)

SEÑORITAS, JOVENES, EMPLEADAS, y empleados necesitamos, "Sociedad Universidad Libre Rodolfo Venegas Salas", Plazuela Santo Domingo. A-26

CONCESIONARIO DE CLUB, SE necesita para el Club Social Radical de Providencia. Entregar datos y referencias en la Secretaría, Av. Providencia 1328 antes del Lunes 27 a las 6 P. M. 26—A.

JOVEN CORTA MELENA, OFRÉCESE ayudante peluquero, dirigirse L. S. Maestranza 553, 26—A.

JOVEN CONOCIMIENTOS CONTABILIDAD, práctico trabajos oficina, desea ocupación. Dispone de todas las tardes. Tiene certificados que acreditan personalidad y competencia. Escribir A. A., Catedral 1650.

JOVEN, CONTADOR, HABLANDO español francés e inglés desea interesarse en casa de comercio o industria. Posee capital O. B. L. Casilla 81-D. A-27

CONTADOR CORRESPONSAL, HABLANDO inglés español, ofrécese. Espléndidos certificados firmas inglesas. Arthur, Clasificador C-286. A-26

SEÑORITA DESEA OCUPARSE COMO principiante oficina u otra ocupación decente. R. V. D. Correo 3.

SEÑORA EDUCADA, HONORABLE, puesto de confianza se ofrece. —Escribir: M. v. de L. Correo 48. 27-A

SEÑORITA PARA CAJERA SE NECESITA. Compañía 2005.

NECESITO EMPLEADO OFICINA, competente, contabilidad y cobranzas, exijo fianza depósito dinero. San Pablo 1636. 26-A.

CORREDORES PARA LA VENTA de aparatos de radiotelefonía, necesitamos. The Chillian Radiophone Club, Bandera 20. 26-A

JOVENES ACTIVOS PARA VENDER productos fácil colocación. necesítanse. Fianza efectiva $ 8. Cumming 818 27—A

SEÑORA PARA ATENDER DEPÓSITO de jabón, con fianza de $ 500, necesito. San Francisco 1836. A-27

NECESITO NIÑA O VIUDA INDEPENDIENTE, presencia regentar negocio. Andrés Bello 837. A-26

SEÑORITA PARA TRABAJO DE oficina necesito, $ 140. Casilla 804. A-26

JOVENCITO DE 17 AÑOS DESEA ocupación decente con recomendaciones actualmente ocupado en sastrería. Dirigirse a S. D. G. Ricardo Santa Cruz 762 casa 13 4—M

VENDEDOR COMPETENTE DE sastrería para ventas de ternos a plazo necesito. Arturo Prat 1250.

20. — Frutos varios. (Compra y venta)

UVA SE VENDE, TORONTEL, Cristalina, rosada, 30 centavos kilo. Cuyana. 45. Av. Larraín 1143. Ñuñoa. Los Guindos. 26-A

UVA CUYANA, 35 CENTAVOS KILO. Avenida Egaña. Lo Hermida, Fundo Alercio Cantanacci. A 27

VENDO CASTAÑAS DE PRIMERA. San Francisco 122. A-27

21—Haciendas, fundos, chacras y terrenos. (Compra - venta y arrendamientos)

HAGASE USTED PROPIETARIO. Compre sitios en Población María, situada al lado del Hipódromo Chile. Se pagan solo cuotas mensuales desde $ 26 Planos, precios e informaciones: Compañía de Seguros La Americana. Huérfanos 882 20—M

BOSQUE DE EUCALIPTUS CON o sin el terreno, véndese. Verlo: Administrador, frente Plaza Prat. Villa Italia (Moderna), paradero id. carros San Bernardo. 26 A

TRASPASO SITIO $ 60. ERASMO Escala 2927. A—27

SITIO GRANDE CON DOS PIEZAS para industria, arriéndase. Subercaseaux 659. A 30

EN LA PLAZA DE RENCA FRENTE a la Municipalidad vendo terreno de ocasión, mide 26 metros 40 centímetros de frente, 242 metros fondo, tiene un apieza: precio $ 6.000 se presta para chalet, hortaliza, talaje para animales o negocio almacén, jardín, criaderos de aves, tienen línea góndolas de pasajeros a la puerta. Dirigirse e Santiago, Ibáñez 365. 28—A.

FUNDO, GRAN OCASION, A 4 1|2 leguas de Cauquenes por ausentarse dueño a Europa, véndese 500 cuadras, 200 lomajes suaves, apropiados siembras y 300 cuadras monte grueso de Hualo, donde pueden hacerse más de 150,000 sacos carbón; único fundo cerca pueblo Cauquenes que puede hacerse carbón en gran cantidad, y sacarse valor fundo varias veces en tres o cuatro años. Viña siete hectáreas y bodega con vasija raulí, para 1,200 arrobas, entrando además, 300 arrobas de vino, 26 animales vacunos; todo se realiza en $ 125,000, pagaderos con $ 30,000 contado y resto tres anualidades. Se acepta como parte precio, casa en Santiago.— Aravena y Valenzuela.— Huérfanos 1059, oficina 2. Casilla 653.

COMPRO SITIO EDIFICADO CERCA Los Pérez, orilla Carro Sima 1830. A-26

SITIOS POR MENSUALIDADES cerrado, plantado, luz eléctrica, agua vendo casa esquina. Nueva de Matte 297. Antiguo dueño Chacabuco 221. A-26

$ 50 MENSUALES VENDO SITIOS 12.50 x 50 metros Población San Nicolás, Avenida Subercaseaux. — Federico Reyes. Huérfanos 1235.

SITIOS EN AVENIDA LATORRE N.o 4400 de todas dimensiones a cinco años plazo, vendo, barrio tranquilo y de gran porvenir. Planos en la misma propiedad. Tratar: Chacabuco 775. 28-A

OCASION: $ 800 VENDO SITIO MIL varas poniente Matucana, dos cuadras auto-carril. Rosas 957. Oficina 2. De 3 a 6.

OCASION: $ 1,900 VENDO SITIO cerrado poniente Matucana. 2754, metros. Dos cuadras autocarril. Rosas 957. Oficina 2. De 3 a 6.

VENDO QUINTA DE 2,100 METROS totalmente plantada, frente Parque Cousiño, media cuadra tranvías y camiones, precio verdadera ocasión. tratar Santiago 1185.

HAGO TRASPASO UN SITIO; tiene dos piezas edificadas en calle Carmen 1984. 28—a

CHACRA URBANA, VENDO. NEGOCIO población. Libertad 6.

22.—Hoteles y pensiones

ALAMEDA 375, PIEZAS AMOBLADAS. Pensión caballeros honorables. 28-A

EN CASA ESPACIOSA, SIN ALTOS arriéndanse lindas piezas con muebles, con o sin pensión, casa familia. Catedral 1867 A 30

PIEZAS GRANDES CON Y SIN muebles en casa familia arriendo, con y sin pensión. Lastarria 80. 27-A.

HOTEL CONTINENTAL, HAY piezas desde $ 2 hasta 12. Pensión completa $ 180 mensuales. Manuel Montt 2868. 27 A

PIEZA A LA CALLE, ESPLENDIDA pensión. Gálvez 216. 30—A

SALON O PIEZA CON BUENA pensión se arrienda a persona honorable. Nataniel 118. A 26

CASA RESIDENCIAL PARA HONORABLES, familias o personas solas, por días, meses, Estado 75. Regios dormitorios salitas, baños privados, excelente comida, uso familiar; pensión de mesa por meses. Los dueños atienden personalmente retribuyendo la deferencia de los distinguidos huéspedes. Precios módicos Teléfono 3705. English Spoken. 27—A.

FAMILIA OFRECE PIEZAS PENSIÓN jóvenes. Nataniel 178. A-26

PENSION PIEZAS CON SIN MUEBLES, balcones calle. San Diego 103. A-28

DOY PENSION MESA A CABALLEROS. San Antonio 830. A-26

ARRIENDASE PIEZAS CON PENSIÓN a caballeros. San Antonio 830. A-26

PIEZAS ASOLEADAS PENSION, meses, días. San Francisco 170. A-26

EN CASA EXTRANJERA ARRIÉNDASE linda pieza calle con pensión a matrimonio o caballeros otra chica a joven solo. Ahumada 135 ascensor 2.o piso 26—A

OFREZCO ESPLENDIDAS PIEZAS amobladas con pensión. Catedral 2679 26—A

CASA HONORABLE PROPORCIONA pieza, pensión. Prat 226. 26 A

CASA FAMILIA ARRIENDASE A persona honorable, una o dos piezas, sin pensión. Recoleta 936. 26 A

EN CASA EXTENSA SIN PENSIONISTAS arrendaría pieza con buena pensión con sin muebles, a matrimonio serio. Recoleta 929. 27-a

PIEZA CON ESPLENDIDA PENSIÓN, 150 pesos. Maturana 558, paso Catedral. 28—a

BARATO ARRIENDO UNA O DOS piezas con o sin pensión. Barato, pensión de mesa o a domicilio. Lira 1224. 26—A

CASA FAMILIA ARRIENDASE A persona honorable una o dos piezas, sin pensión. Recoleta 936. A-27

FAMILIA ARRIENDA A MATRIMONIO, piezas con o sin pensión. Precios módicos. Independencia 803. 26—A

CASA HONORABLE ARRIENDA pieza con pensión. Cochrane 226. A-26

ARRIENDO UNA O DOS PIEZAS con o sin pensión, comida de familia. Nataniel 820. 27—A

CASA HONORABLE, PIEZAS PENSIÓN. San Diego 262. 26—A

PENSION SOLA O CON PIEZA, ofrécese en casa respeto. Molina 152. A 27

DEPARTAMENTO BIEN ASOLEADO, amoblado dos o tres piezas con pensión. Carmen 135. A-30

ARRIENDO PIEZA GRANDE PENSIÓN exquisita, central. Moneda 1726. A-28

ARRIENDASE PIEZA CON O SIN muebles y pensión a caballero solo como único pensionista. San Martín 80. NA-28

PIEZA AMOBLADA CON PENSION, pensión de mesa, Moneda 741. 28-A

ARRIENDO PIEZA CON PENSION. Camilo Henríquez 443.

PENSION PIEZA AMOBLADA 140, calle 160, mesa 75. Amunátegui 733.

PENSION CON PIEZAS A LA CALLE e interiores. Arturo Prat 34. 29-A

COMODAS PIEZAS AMOBLADAS con o sin pensión. — Alonso Ovalle 1244. 2M-

$ 100, 110, 120, PENSION CON PIEZA. Sama 1711. 3—A

SEÑORA NECESITA PIEZA CENTRAL, a la calle, con pensión, casa familia, muy honorable, siendo única pensionista. Inútil contestar sin indicar precio. Mary. Correo Central.

ARRIENDO 2 PIEZAS CON O SIN pensión. Avenida Las Quintas 650, esquina Mujica. 27—A

PIEZA CON O SIN PENSION, FAMILIA honorable. San Pablo 1419. 3—M

PIEZAS BALCON CALLE ARRIENDO, con pensión. Tarapacá 1019, llegar a Prat. 27—A

FAMILIA EXTRANJERA ARRIENDA bonita pieza amoblada con o sin pensión en un chalet de toda tranquilidad muy cerca carros. A extranjero solamente. Para mayores datos escribir Casilla 3160 27—A

PIEZA CON PENSION CERCA Avenida Matta deseo arrendar. L. R. Correo 3

ARRIENDASE PIEZA BALCON con pensión. Prat 187 29—A

$ 120, 240, PIEZAS EXCELENTES con pensión, asoleadas, con balcones, una, dos personas. También con muebles. Marcoleta 540, a una cuadra Cerro Santa Lucía.

CASA EXTRANJERA OFRECE PIEZA-calle, bien amoblada con buena pensión. Alameda 1011. 29-A

PIEZAS PENSION. SANTA ROSA 328. 27—a

ARRIENDO PIEZA CON PENSION casa familia. Bascuñán Guerrero 671. 28—a

SE DA PENSION CON PIEZA DE mesa a domicilio. Romero 2823. 27-A

CON PENSION ARRIENDO PIEZA, García Reyes 80.

ESPLENDIDAS PIEZAS PENSION, Manuel Montt 2137. 28-A

FAMILIA ARRIENDA PIEZA CALLE pensión baño anexo. Barroso 334

PIEZA BALCON CALLE PENSION sana casa familia. Ahumada 26 3.er piso.

ARRIENDASE PIEZA AMOBLADA pensión caballero honorable. Unión Americana 53

PENSION FRANCESA, PIEZAS CON pensión. Fuente 844. 30—A

CON PENSION ARRIENDASE PIEZA, balcón calle; precio módico. Libertad 92. 26—A

PIEZA, PENSION, CASA FAMILIA, sin otros pensionistas, arriéndase. Serrano 553. 26—A

100 EXCELENTE PENSION PIEZA amoblada frente Estación Mapocho. Artesano 399. 26—A

ARRIENDO ESPLENDIDAS PIEZAS con buena pensión. Unión Americana 349. A-27

HOTEL AMERICA, MAPOCHO 1090 Frente Estación Mapocho. Espléndidas piezas amobladas, higiénicas, ventiladas, lavatorios, desagues agua potable en cada pieza. Precios módicos. A 27

UNA O DOS PIEZAS ARRIENDO con sin pensión. Pedregal 33. 27—A

ARRIENDO PIEZA CON PENSION. San Martín 890. 26—a

ARRIENDO PIEZA A LA CALLE, amoblada, con o sin pensión. Bascuñán 137. 26-A.

23.—Instalaciones y accesorios para negocios. (Compra y venta)

VENDESE INSTALACION FABRICA sombreros señoras. Puerta de calle y ventanas. San Francisco 859. 26—A

ESTANTERIA DE CIGARRERIA mostrador, vidriera, vendo. San Diego 1449. A 23

INSTALACION ACADEMIA DE baile con derecho espacioso local, funcionando véndese. Avenida Matta 765. 28—a

VENDO BILLARES. SAN DIEGO 1002. 26—a

SE VENDE DE OCASION ARMAZÓN, mostrador, vidriera, máquina aparadora de pie, toda clase de útiles de carnicería, mesa comedor, tres escaleras, un lustrín, banco de carpintero y muchas y varias herramientas, todo de ocasión y muy barato. Chacabuco 97 esquina de Moneda. 27—a

COMPRO BARRA CARNICERIA, larga. Unión Americana 696. 26—a

ESTANTERIAS, MOSTRADOR TELÓN cortina, vendo baratísimo. Jofré 116. A-26

VITRINA COMEDOR ESQUINADA, una compro. Recoleta 564.

OCASION VENDO DOS VIDRIERAS paradas Juan Vicuña 1512

VITRINA GRANDE NUEVE CRISTALES, tres metros alto, vendo. Delicias 1110. 27-A

MOSTRADOR VIDRIERA $ 70; ESTANTERÍA, mostrador, aparato neumáticos realiza. Arriéndase localcito. V. Mackenna 1080. 27—a

24.—Instrucción y educación. (Colegios, academias y profesores)

KINDERGARTEN DEL INSTITUTO Pinochet Le-Brun, admite niños y niñas cuatro a siete años. Funciona edificio aparte. Matrícula abierta.— Huérfanos 1657. 26—A

SEÑORITA HONORABLE, DA CLASES a domicilio a niñitos. Dirigirse: L. Guzmán, correo Providencia. A—26

EN SAN BERNARDO, VICTORIA N.o 341, se enseña rápidamente Contabilidad, taquigrafía, dactilografía y se lleva contabilidades. 26—A.

ACADEMIA PARA SEÑORITAS, pintura artística y decorativa, música, repujado en metal, kindergarten musical, San Ignacio 247. 29 A

FRANCES, ALUMNA PEDAGÓGICO, último año, hace clases. Berta. Correo 4. 27—a

SE HACEN CLASES DE SOMBREROS. Rosas 2618. 26—A.

CURSO DE CORTE: VESTONES, chalecos y pantalones por $ 300. Academia Internacional de Cortadores. San Diego 307, altos. Pida Prospectos. 27—A

ESTUDIANTE 3.er AÑO INGENIERÍA dispone horas libres como dibujante. M. M. M. Correo Central. 26 A

INSTITUTRIZ ALEMANA QUE HABLE bien el francées o francesa que hable bien el alemán, se necesita para casa honorable, para el cuidado de niños. Enviar antecedentes y copias recomendaciones sólo por escrito a Casilla 3307. Santiago. A 27

DESDE EL 30 DE ABRIL, SEÑORA francesa hará clases particulares y cursos colectivos de declamación, dicción y literatura francesa. Igualmente conversaciones y gramática. Dirigirse: Blanco Encalada 2021 o Casilla 101. A 26

$ 20 MENSUALES SEÑORITA DIPLOMADA Conservatorio enseña piano. Delicias 2726. 29—a

"INSTITUTO SAN MARTIN". — San Martín 64.—Teléfono 213 Central.—Kindergarten, preparatorias, humanidades. Internos, medio-pupilos, externos. Profesores de Estado. Exámenes válidos en el establecimiento. Enseñanza obligatoria de francés e inglés desde los cursos elementales. Matrícula abierta durante algunos días más. 30-A.

INSTITUTO DE CONTABILIDAD. —Bandera 154.—Nuevos cursos rápidos de Comercio: Especial para jóvenes diurnos, nocturnos. Otros para señoritas. Diplomas legalizados. 27-A.

CONTABILIDAD TAQUIGRAFIA inglés, francés, dactilografía, enseñamos rápidamente. Otorgamos diplomas legalizados. Instituto Comercial. Agustinas 1060

¡SEÑORITAS; INGRESE USTED establecimiento serios, responsables eficiencia, enseñanza. como Instituto Comercial. Agustinas 1060. Año pasado estudiaron cerca 200 señoritas

SEÑORA HONORABLE DA CLASES de piano. Santa Rosa 60 28-A

¡OJO! ESCUELA NACIONAL DE Masajistas" inscríbase pídanse prospectos. Santa Rosa 220 27—A

TAQUIGRAFOS, DACTILOGRAFOS, dibujantes, ayudantes arquitectura e ingeniería, tenedores libros, contadores prepara el Instituto Mercantil.— Merced 882. Plaza Armas. Diplomas legalizados. 27-A

NECESITO PROFESORA DE GUITARRA por música. San Diego 930.

INGLES: PROFESOR LONDINENSE lo enseña corriente, comercial, social en pocas semanas. Sistema moderno, práctico, fácil. Referencias espléndidas. Clarae 48. 27-a

CAJEROS, CAJERAS, AUXILIARES cuentas corrientes, tenedores, libros, contadores minoristas, contadores, alto comercio, contadores especiales militares, bancarios, agricultores, mineros, salitreros, prepara Víctor Mena Velásquez, contador y perito mercantil, Estado, títulos oficiales, autor mejores textos contabilidad Chile. Instituto Mercantil —Merced 882, plaza Armas. — Diplomas legalizados. 27-A

PREPARA HUMANIDADES PREPARATORIAS. Poblete. Molina 118. 27-A

ESTUDIANTE DE PEDAGOGIA ÚLTIMO año, da clases de ciencias y química. Gabriel Gallardo. Correo 2. 27-A

25.—Instrumentos musicales, afines y accesorios. (Compra-venta y composturas)

PIANO STEINWAY & SONS LEGÍTIMO, véndese ocasión. Cochrane 181. 26 A

PIANO ALEMAN WINKELMANN, rico, véndese. Santo Dumont 482. 26—A

VENDO DE OCASION PIANO ALEMÁN. San Francisco 387 26-A

PIANO NUEVO MARCA SCHWANDEN tres pedales, se vende Montevideo 877 de 3 a 5 P. M. por Santos Dumont. 26—A.

PIANO ALEMAN DE ESTUDIO buena ocasión, se vende en Recoleta 544. 26—A.

DISCOS VICTROLAS, ¿DESEA USTED comprar o vender? le conviene visitar hoy mismo. San Pablo 2215. M-2

VICTROLAS, GRAMOFONOS, composturas económicas, repuestos legítimos. San Pablo 2215. M-2

VICTROLA MUEBLE CON DISCOS vendo, trescientos pesos. Maestranza 1205. A-26

VICTROLAS PORTATILES NUEVAS, vendemos a 300 pesos. Loreto, calle Marconi 280. 26 A

VIOLIN PROFESORA HACE CLASES, precios módicos. María. Correo 4. 26—A

PIANO ALEMAN EN PERFECTO buen estado, vendo. Santa Elena 840. A—29

PIANO DE COLA, GRAN OCASION. Alberto Romero 2141, Población Huemul. A—29

VICTROLA NUEVA VENDO GRAN ocasión. San Martín 539. A—29

VICTROLA VENDO OCASION CON discos. Nicolás Valdivieso 31 entre Vicuña Mackenna y Santa Elena.

RICO PIANO CONCIERTO, PERFECTO estado, regalo 1.800 pesos. Arturo Prat 1570.

CAMBIO VICTROLA PORTATIL por máquina escribir. Avenida Antonio Varas 86. A-26

PIANO DE OCASION VENDO MARTÍNEZ de Rozas 2682 esquina Sotomayor. A-26

VENDO OCASION RICO PIANO marca Apollo Dresden $ 1,800, un aparador, Catedral 3040. 28 A

PIANO ALEMAN DE TRES PEDALES, marca Forster, insuperable, véndese mitad costo: Recoleta 948. A-29

PIANOS COMPRO CUALQUIER ESTADO, indicar marca. Casilla 4041.

PIANOS ALEMAN PERFECTO Estado, vendo ocasión, Tarapacá 696.

OCASION SE VENDE UN RICO piano de estudio, San Diego 735.

VIOLIN. PROFESORA HACE CLASES, precios módicos. María. Correo 4. 27—A

VENDO DISCOS OCASION. HUEMUL 1498.

PIANA DE CAOBA ANTIGUA, SE vende, Maipú 790.

VICTROLAS DESDE $ 100. DIEZ de Julio 815. 26—a

COMPOSTURAS DE TODA CLASE de Victrolas. Diez de Julio 815. 26—a

PIANOS DE OCASION REALIZO. Prat 402. 28—a

VICTROLA VENDE, PAGO MENSUAL avise domicilio. O. B. casilla. 2623.

26.—Libros y estampillas

COMPRE UD. LA PRENSA DE BUENOS Aires, La Razón; y la revista El Bordado Moderno, en todos los puestos de diarios, Arturo Prat N.o 14 Delicias 3255; 3233; 781 Ahumada, toda señorita bordadora debe comprar el Bordado Moderno.

27.—Medicina

RAYOS X $ 5, EXAMEN CORAZON, pulmón, estómago, nervios, enfermedades de señoras. Consultorio económico del Sanatorio. Avenida Matta 586. De 5 a 6. 1—M

GONORREA, SIFILIS, IMPOTENCIA, debilidad vital en ambos sexos. Curación radical rápida. Procedimientos modernos. Facilidades de pago. Consultas gratis de 10 a 12 y de 7 a 9 P. M. Atiende enfermos de provincias por correspondencia. Clínica y Laboratorio médico del doctor Julio Lefévre M., San Antonio 41, altos. Santiago. 4-M

HIDROXOL, BLANQUEA LOS dientes; desinfectante bucal: antiséptico, véndese todas boticas. 30 A

GONORREAS, AUNQUS ANTIGUAS estrechez, orquitis, curan radicalmente. Glóbulos Pérsicos. Boticas surtidas. 16-3

GONORREA, IMPOTENCIA, INFECCIONES prostáticas en ambos sexos, curación radical, nuevo sistema, inyecciones antiblenorrágicas, quince años práctica en vías urinarias. Precios módicos. De 9 a 12 y 7 a 9. Policlínica: Mapocho 2776. A—26

ENFERMOS DE LA VISTA, JOSE Santos Orellana, inventor chileno del elixir maravilloso, preparado exclusivamente de vegetales, para curar la vista, sin operación; probado con documentos innumerables y auténticos. ¿Una curación demuestra la verdad? personas enfermas, ciegas desde 20 años, la han recuperado. Nota: Llamo la atención a los enfermos del cerebro y los nervios, en particular los que están mudos o dementes. Estas enfermedades son curables, sin dar nada a tomar, consultas gratis y verbales, no por escrito, de 9 a 11 y de 2 a 5. Avenida Cóndell 836.

GABINETE DE PEDICURIA Y nicure, Rogelio Ugarte 1191, da Matta, góndolas 13. Trata dde los males de los pies. de las manos.

AGUA CAPUCINES, REJUVENECE, quita puntos negros, Instituto Belleza Serrano 75.

2726 DELICIAS: CURO EN POCOS días piorrea alveolar. Enrique llarroel.

$ 10 POR REJUVENECER, HIGI nizar, embelleciendo la piel, paños, manchas, arrugas, ces viruelas. "Elena Tebet", rren 71.

VENEREAS, SIFILIS, IMPOTEN cia. — Consultas gratuitas de y 1 a 4. — Nocturna de 8 a 10. ca: Santo Domingo 1953.

PICADURAS DE ZANCUDOS, quitos, cesa toda molestia aplica Pomada Caduni.

CREMA VENUS JABONOSA, PA ra conservar el cútis siempre y sin manchas. Cura toda clase erupciones y evita las arrugas. venta: Botica del Indio, esq. Ahumada y Botica Belga, Diego esq. Eyzaguirre.

LAS ENFERMEDADES INTERNA de señoras y su cura. Las enfer dades crónicas que hayan toda esperanza de alivio, gratis sulta. Doctora Lastenia, Gálvez De 1 a 5.

28. — Materiales de construcción. (Compra y venta)

CONSTRUCCIONES MODERNAS "Patentada", verdaderamente micas, resistente, rapidez, Arquitecto, Casilla 3941.

TECHO ACANALADO Avenida Matta 375

ADOQUINES VENDO 2,000 buen estado, Copiapó 1066.

FIERRO GALVANIZADO NUEVO para techo, inglés Emm, de pies, realiza gran partida, na 662, de 2 a 3.

ALAMBRE GALBANIZADO NUEVO ro 14, algo averiado, véndese sión, Chacabuco 559.

TECHO ACANALADO $ 1.30 PLAN cha, vende, Subercaseaux 659.

POR DESOCUPAR CANCHA do a $ 140 mil adobes de prime Ver y tratar: Delicias 2636.

PUERTAS, MAMPARAS, GAL rías zócalos, parquet. Hace ca Progreso. Sotomayor 37

SE VENDEN TEJAS. SERRANO 589.

PROPIETARIOS: VENDO MATE riales usados para construcción Hago construcciones modernas casitas, sistema muy resistente, giénico, económico y toda clase reparaciones de edificios, nos materiales, precio económico Dirección: Rojas y Cía. Casilla

MEDIDOR DE GAS, CINCO LUCES vendo. Chiloé 2095.

$ 19 CIENTO LADRILLOS COMPO sición vereda, vende la Franklin 550.

VENDO MEJORAS, NATANIEL 851, Nueva Matte 1398; dueño mero 2402.

DOS VENTANAS, PUERTA CA lle, balconcitos. 10 de Julio

TEJAS USADAS VENDO CALLE Magdalena Vicuña 102. Llano bercaseaux.

VENDO 3 VENTANAS REJAS rro con marco, postigos 1 puerta regilla, ocasión. San Francisco

MAMPARA, MUEBLES VENDO Diez de Julio 537.

SE VENDE UNA CORTINA sombra, con fierros, usada, tro 6.50 metros. Verla: Santa bel 37. Ocasión.

TECHO ACANALADO, BARATÍSIMO. Subercaseaux 510.

VENDESE VENTANAS, PORTONES coloniales, puertas tipos tejas ybaldosas antiguas, Alameda 2420

VENDO BARATO VARIAS PLAN chas zinc blancas y negras ladas, gran partida alambre fardos pasto y tabique. San 2059.

VENDO UN TABIQUE DE machiembrada, 2 mostradores maniquíes en buen estado. blo 2930.

TEJAS USADAS VENDO PUESTAS a domicilio. Martínez Rosas

¡¡REALIZAMOS!! FIERRO GAL nizado liso, cañerías para agua carga de 4", 3", 2 1|2" Desgrasadores, excusados fitting, llaves. Chacabco 5.

PLANCHAS PARA TECHO realizo. García Reyes 46

29.—Máquinas, motores, afines y accesorios (Compra-venta y composturas)

JABONEROS: VENDESE padora para jabones finos, 370.

MAQUINA MACHIEMBRADORA Huincha moldurera, véndese mayor. 37

MAQUINA SINGER BUEN bobina, ocasión. Brasil 734

MAQUINAS DE COSER, COM turas garantidas. San Diego entre Concepción y Ñuble.

COMPRO MAQUINAS DE o boletos. Nataniel 1179.

MAQUINAS ESCRIBIR COM ras y venta Huérfanos 1057

MAQUINAS DE ESCRIBIR ras vendo Huérfanos 1057

MAQUINAS DE ESCRIBIR nental Huérfanos 1057

CONSTRUCCIONES MODERNAS "Patentada", verdaderamente micas, resistente, rapidez, to. Casilla 3941

MAQUINAS CALCULADORAS ción vendo. Huérfanos 1057

CAJA REGISTRADORA DE sión vendo. Huérfanos res Continental.

CAJA REGISTRADORA eléctrica, vendo ocasión, 1057 Talleres Continental

CAJA REGISTRADORA CHICA $ 1,500 ocasión vendo. Huérfanos 1057 Talleres Continental 27—A

CAJAS REGISTRADORAS DE OCASIÓN encontrará Ud. por mitad precio en Talleres Continental. Huérfanos 1057 27—A

COMPOSTURAS DE CAJAS REGISTRADORAS especialista Huérfanos 1057 Talleres Continental 27—A

$ 1,200 VENDO CAJA REGISTRADORA, perfectísimo estado. Chiloé 2095. A 27

CAMARA FOTOGRAFICA 13x18, compro con o sin lente. San Ignacio 940. 27—a

TALLER DE MAQUINAS DE COSER. San Diego 1737. 26—a

BANCO CON TORNILLO $ 30. Erasmo Escala 2927. A-27

A LOS ZAPATEROS: VENDO MAQUINA de codo para compostura, y cincuenta pares hormas señoras y niños para Black. Irarrázaval 289. 27—A.

MAQUINA DENTAL ELECTRICA, nueva, barata. Delicias 880. A-27

MOTOR TRIFASICO COMPRO 2 H. P. prefiero para acoplar. Vendo puertas y ventanas. Nueva Rengifo 233. A-27

VENDO TRES MAQUINAS PERFECTO estado, dos grandes. Delicias 1512. 27—A

VENDO MAQUINA DUBIED PARA coser tejidos. Alameda 872.

MAQUINARIA FABRICA MUEBLES vendo. Nataniel 464 29—A

VENDO MAQUINA CORTAR PAPELES y cartonera más útiles para encuadernación. Gálvez 937

REALIZA CENTRIFUGA .MOTOR bencina, tejedora alambre, gasómetro, carretillas, cocinas. García Reyes 83.

DE OCASION VENDO DOS MAQUINAS de tejer. Maule 1075. 27-a

TRANSMISIONES, POLEAS, DISTINTAS dimensiones, balancín, calderos, picadoras N.os 11 y 12, vigornias, taladros, sierras, tornillos, zinc, romanas, cañerías varias clases, vendo. Unión Americana 77. 27-A

PRENSA Y TARRAJA DADOS PARTIDOS para cañones vendo. Sargento Aldea 1042

30—Muebles. (Compra y venta)

MUEBLES OFRECEMOS CUALQUIER estilo. Precios muy ventajosos, entrega inmediata, grandes facilidades pago. Consulte nuestras condiciones. Fábrica Sociedad Nacional de Muebles y Maderas. Copiapó 1060, entre Prat y San Diego. 30—A.

MUEBLES, DORMITORIOS COMEDORES, salones, escritorios, todo estilo modelo, roble americano. Precios bajísimos. Facilidades pago. Especialidad sillas desde $ 130 docena, asiento cuero y escuadras. Venga consultar precios. Fábrica Nacional de Muebles. Serrano 398. M-23

COMPRO MUEBLES CATRES, COLCHONES usados. Castro 528, Teléfono 268, Parque. A—30

COMPRO TODA CLASE DE MUEBLES. Santo Domingo 936. A—27

SE VENDE BARATO APARADOR y trinches. Olivares 1439. 26—A.

SILLON DENTAL WILKERSON útiles, muebles, vendo. Brasil 687. 26 A

CARBON QUILLAY CHICAUMA 48 kilos, saco $ 9.50 Mapocho 3001. 26 A

MUEBLES PARA OFICINA, ESCRITORIOS, mesitas , sillas en Huérfanos 1057 27—A

AMOBLADO DORMITORIO BARATISIMO, silla rueda para enfermo, etc. Recoleta 231. A-27

CATRE BRONCE ESTILO INGLES para niño, vendo. Echaurren 650. A-26

CUNA BRONCE BARATISIMA, VENDO. San Isidro 128. A-26

ESPEJOS CUERPO ENTERO, VENDO. Bulnes 757. A 27

VENDO PEINADOR ANTIGUO. — Brasil 57. 26—a

DOS LAMPARAS ELECTRICAS, de ocasión, para salón y escritorio. Véndense en Copiapó 781. Verlas de 2 a 6. 26 A

LINDOS TRINCHES MARMOLES rosados, espejos biselados, vendo ocasión. Arturo Prat 1570.

OCASION, VENDESE DOS DORMITORIOS catres gemelos bronce, alfombras. Carmen 443.

BUEN ROPERO ROBLE AMERICANO, desarmable, vendo. Lira 279. A-27

SE VENDE UNA SILLA INGLESA aperada en buen estado en 150 pesos. Prat 1686. A-28

SOFA Y DOS SILLONES DE FELPA verde. Véndese. C. Henríquez. 443.

VENDO BAULES Y CANASTITOS de mimbre. Estado 250.

MESA CUADRADA COMEDOR CON seis sillas tapizadas, color caoba, véndense. Porvenir 975 esquina Prat. 27-A.

BONITO ESPEJO GRANDE, PEINADOR, ropero, amoblado tapizado vendo. Diez de Julio 537.

MUEBLES PLANOS Y DE ASIENTO, en blanco, vendo. Eduardo Matte 1925. Entre Concepción y Arauco. 28—A

VENDO DOS CATRES: ANTIGUO y moderna, plaza y media. Irarrázaval 1841.

AMOBLADO SEIS PIEZAS, PARA sala espera, de profesional, a cualquier precio, vendo. Carmen 300.

AMOBLADOS COMEDOR SALONES infinidad de muebles conclusión negocio fábrica. Nataniel 464 30-A

VENDO CATRE BRONCE NUEVO $ 300. Estufa a parafina $ 25; Alcuza nueva $ 15; Marquesa para niño $ 20 Lira 53

¡OJO! DOS CATRES BRONCE SOLIDOS realizo. Maestranza 1268 27—A

APARADOR NOGAL. VARIOS Muebles véndese por viaje. San Francisco 158.

SILLAS IMPERIO. — VENDO, Arreglo y copio muebles antiguos, especialidad caoba, precios muy convenientes. Independencia 1024.

VENDO MUEBLES CLINICAS. Delicias 1161. 28-A.

VENDO AMOBLADO DORMITORIO, comedor, escritorio cortina, máquina escribir Corona, amoblado cuero, amoblado hall, salita, victrola Víctor con discos, catres, mesas, cocina económica, máquina Singer, otros muebles. Delicias 1164. 28-A

MUEBLES COLONIALES CASA ESPECIALISTA. La London. Prat 353. 27A

SALON NOGAL TALLADO, FORRO seda, vendo ocasión. San Francisco 792. 27-A

31.—Notificaciones comerciales

HABIENDO COMPRADO EL ALMACÉN de la señora Zoila Z. v. de Clappe, en la calle Castro 296, no respondo por cuenta alguna pasado tres días.— Domingo Pastorelli. 27-A

HABIENDO TOMADO LA CANTINA de la Sociedad Española Unión Andaluza, por administración de esta misma Sociedad y dejando de ser el concesionario de la misma el señor Carlos Vallejos, no respondo de ninguna factura pasados tres días de esta fecha. Santiago, 25 de Abril de 1925. A-27

HABIENDO COMPRADO A DOMINGO Drudis, el negocio Bar, Restaurant-Hotel, calle Borja 231, no respondo por ninguna deuda pasado tres días. — Julio de la Vega.

HABIENDO COMPRADO EL BAR. Restaurant nombrado "La Travesía" ubicado en calle Martínez de Rosas N. 898 no respondo ninguna deuda pasado de tres días.— Francisco Bellone. 28—A

33.—Oficinas, locales y garages. (Ofrecidos y buscados)

$ 150 LOCAL PARA NEGOCIO Chico, San Diego 1688. 18-D

LOCAL COMERCIAL, ARRIENDASE, San Diego 1874. A-27

ARRIENDASE LOCAL MUY COMERCIAL con desvío ferroviario, galpón y casa, Mapocho 3291, esquina Matucana. 26 A

ESQUINA PARA NEGOCIO, CON habitación. Altos refaccionados, servicios, Brasil 687. 26 A

ARRIENDO ESPLENDIDO LOCAL negocio industria. San Pablo 1660. 26 A

SE ARRIENDAN TRES PIEZAS A la calle independientes, apropiadas para profesional, Ahumada 27. 28 A

LOCAL APROPIADO PARA CIGARRERÍA lustrín otro negocio se arrienda con luz. Delicias 2884 entre San Alfonso y Meiggs. 26—A

ARRIENDO LOCAL CON MOTOR Y huincha especial para taller muebles. Tocornal 687. A-26

$ 130 ESQUINA PARA NEGOCIO, arriendo, Chiloé 1749, administración. 26—A

A DOCTOR, DENTISTA, ARRIENDO dos lindas piezas central, Serrano 75. 26 A

ARRIENDO UN BOX Y GUARDAR autos. Cueto 458. A 26

CASA-ESQUINA PARA NEGOCIO, arriendo. Salvador 1920. A—28

OFREZCO LOCAL EXTENSO, CENTRAL; sitio, galpones, habitación; para industria, depósito, establo, garage. San Pablo 2465. A-27

ALMACEN GRANDE, NUEVO, CORTINA, todo servicio, arriendo en San Pablo 1378, Canon $ 275 mensuales. Guzmán Silva y Cía. Huérfanos 1243. A-28

$ 750, CALLE CHACABUCO A 20 metros de las bodegas de la Estación Yungay, 1,000 metros cuadrados, con dos galpones grandes y casa para el bodegonero. Arrienda Miguel Fuenzalida B., Moneda 1061.

$ 400, SANTO DOMINGO A CUADRA y media de la Plaza de Armas. Especial para representaciones con dos secciones, luz eléctrica y W. C. con cortina. Arrienda: Miguel Fuenzalida B., Moneda 1061.

$ 350, VICTORIA PROXIMA A SAN Francisco. Completamente cerrado y especial para industrias. Tiene una superficie de 230 metros pudiendo aumentarse en el doble según contrato. Arrienda Miguel Fuenzalida B., Moneda 1061.

$ 250, SAN FRANCISCO A UN PASO de Victoria, 1,000 metros de terreno cerrado por murallas de más de 3 metros de alto con su correspondiente portón. Arrienda Miguel Fuenzalida B., Moneda 1061.

$ 650, AHUMADA A CUADRA DE la Plaza de Armas. Oficinas muy amplias desde $ 250 en 2.o piso. Arrienda Miguel Fuenzalida B., Moneda 1061.

$ 500, DIECIOCHO, BAJOS, DIEZ habitaciones, servicios. Huérfanos 1153.—José Luis Silva. 28-A.

$ 300 ESPACIOSO LOCAL CON subterráneo y habitación se ofrece. San Diego 839 A. Tratar: A. Prat 896. 27-A

$ 160. — MAGNIFICO LOCAL CON casa habitación ofrezco. Santa Rosa 615. Tratar: A. Prat 896. 27-A

LOCAL CON CASA ESPLENDIDO arriéndase. San Pablo 2248. 27-A.

TRASPASO LOCAL APROPIADO para negocio. San Francisco 230.

ARRIENDASE ESPLENDIDA ESQUINA a propósito almacén, botica u otro negocio. García Reyes 62 28-A

ARRIENDASE BARATISIMO LOCAL, adecuado industria con instalaciones eléctricas, estanterías. Independencia 689.

LOCAL CON GALPON, MUY CENTRAL, para industria o bodega, arriendo. —Agustinas 2270.

EN PLAZA ARMAS, MERCED 882, esquina Estado, se arriendan locales apropiados para profesionales o casa de presentaciones. Balcón a Estado 7. Tratar ahí mismo. 27-a

PARA COCINERIA ARRIENDASE local especial situación. V. Mackenna 1080. 27—a

LOCAL CENTRAL CON TELEFONO y dos oficinas arriéndase. Moneda 1050.

LOCALES, BOXES, GUSTO INTERESADO. Sotomayor 41. 9-A

34.—Operarios para fábricas, talleres, etc. (Pedidos y ofrecidos)

Tipógrafos

CAJISTAS DE REMIENDO COMPETENTES necesita. La Ilustración. Santo Domingo 863. A-27

IMPONEDOR COMPETENTE NECESITA. La Ilustración, Santo Domingo 863. A-27

SE NECESITA UN BUEN CAJISTA de remiendos, en Vásquez 183. 28-A.

MARGINADOR PARA RAYADO NECESITA La Ilustración, Santo Domin-

Prensistas

PRENSISTAS DE PEDAL COMPETENTES necesita. La Ilustración. Santo Domingo 863. A-2

PRENSISTA CILINDRO, Y NIÑOS marginadores, competentes, necesítase. San Francisco 80.

Carpinteros y mueblistas

NECESITO UN OFICIAL CARPINTERO, joven y que sea decente. Echaurren 382, de 12 a 1. A—28

CARPINTEROS PARA COLOCACION de puertas y entablados de pisos y de cielo. Necesito. Carmen 745. 27—A.

MUEBLISTAS Y MAQUINISTA PARA fábrica de muebles necesito. Irarrázaval 441. 28-A

CARPINTEROS DE BANCO, NECESITO. Rosas 1147. 27—A

BUENOS CARPINTEROS DE BANCO, talladores sobre maderas, necesito. Dirigirse: Lunes de 8 a 11. — Avenida Costanza 390. (Los Leones). 27—A

NECESITO MUEBLISTAS, BRASIL 21.

MUEBLISTAS CON O SIN HERRAMIENTAS necesito. Sierra Bella 1615. 27—a

CARPINTEROS MUEBLISTA TAPICERO y barnizadores necesito. San Pablo 2417 27—A

Sastres

COMPOSTURERO COMPETENTE, necesito, Sastrería, Moneda 888. A-26

NECESITO CORTADOR PARA sastrería, con recomendaciones. Tratar de 1 a 3. Mapocho 3612. 26 A

NECESITO OPERARIO COMPETENTE en fantasía y sastre para señoras. Mosqueto 419. 27-A

COMPOSTURERO COMPETENTE necesito. Sastrería. Moneda 888. A-27

CORTADOR ENTIENDA MARROQUINERÍA, necesito. Ahumada 46. A-27

SASTRERIA V. OTERO T. — NECESITA buenos operarios de obra grande con muestras. San Antonio 154.

OPERARIOS SASTRES PARA obra grande, necesito. Sastrería Royal. — Agustinas 855. 27—A

NECESITO AYUDANTE CORTADOR de carne, Compañía 2701. 27 A

BUENOS OFICIALES Y COSTURERAS sastres que sepan ojalar necesito. Bandera 157. 27—a

OFICIALES SASTRE Y AYUDANTAS necesito. San Diego 929, casita 9. 27—a

CORTADOR BUENO NECESITO para Sastrería elegante. Tratar con su dueño. Inútil presentarse sin buenas informaciones. Recoleta 286.

Zapateros

ZAPATEROS PARA CLAVADO Y ESTAQUILLADO necesito. Carmen 857. A-28

CHAROLERO SE NECESITA, FÁBRICA de Calzado. Molina 51.

ZAPATEROS BLACK NECESITO. Martínez Rozas 2240. 27-A

ZAPATEROS COMPLETO, BLACK señoras necesito varios. Chacabuco 952. 28_A

ABRIDOR DE HENDIDO BLACK se necesita en la Fábrica de Calzado Amunátegui 914. 27—a

BUEN HORMADOR NECESITO, Monjitas 807. Trabajo todo el año. 27-A

Tapiceros

TAPICERO DE MUEBLES OFICIAL necesito. Brasil 773. A-27

OFICIAL TAPICERO DE AUTOMOVILES necesito. Nataniel 384. 27-A

Mecánicos

APRENDIZ DE MECANICA AUTOS se necesita, Miraflores 249. 26—A

Hojalateros y gasfiters

MAESTRO GASFITERS CON HERRAMIENTAS y oficial necesitamos Bandera 618. 26 A

OJALATERO NECESITO. RECOLETA 995.

NECESITO GASFITER CON HERRAMIENTAS. San Diego 960. 26—a

NECESITO MAESTRO GASFITER. San Diego 1735. 26—a

NECESITO GASFITER Y APRENDIZ competente. Purísima 69. 27-A

NECESITO APRENDICES GASFITERS con recomendaciones. Nataniel 40. 27-A

Sombrereros

SOMBRERERO COMPETENTE NECESITO. San Pablo 1137. A-27

NECESITO UN MAESTRO SOMBRERERO. Gálvez 571. 27—a

OFRECESE AYUDANTE SOMBRERERO, con algo práctica, Coquimbo 1067. Casita 16. 26 A

Maquinistas

MAQUINISTAS NECESITAMOS DOS Peletería Europea, Santo Domingo 1033 2—M

Herreros

HERRERO NECESITA FUNDICION Torretti, San Ignacio 500. 26 A

NECESITARSE UN MAESTRO HERRERO se paga buen sueldo. Molina 367 27—A

NECESITO BUEN HERRERO, PARA carrocería y un ruedero, trabajo permanente, buen sueldo. San Bernardo, San José 630|646. 30—A.

Tejedoras

SE NECESITAN TEJEDORAS, PAGO buen sueldo. Se venden dos máquinas de tejer, de ocasión. Independencia 614. 26 A

FABRICA DE TEJIDOS DE PUNTO. Montevideo 554, Tejedoras para medias y calcetines necesitamos, bien competentes. A 26

TEJEDORAS COMPETENTES NECESITO. Blanco Encalada 1617. A—27

TEJEDORAS Y COSTURERAS PARA tejidos necesito. Carmen 745. Se paga buen sueldo. 27—A.

TEJEDORAS COMPETENTES A máquina necesito, pagamos buenos sueldos. Recoleta 211.

TEJEDORA COMPETENTE NECESITO. Estado 141-B. 27—A

NECESITO TEJEDORA COMPETENTE, pago bien. Delicias 1512.

NECESITO TEJEDORA COMPETENTE Juan Vicuña 1512 27—A

NECESITO TEJEDORA A MAQUINA; pago bien. Maule 1075. 27—a

Bordadoras

BORDADORA A MAQUINA, MUY competente necesito. Arturo Prat 169. 26-A

BORDADORAS A MAQUINA SE necesitan. Catedral 2711. 28-A

BORDADORA A MAQUINA MUY competente se necesita, Arturo Prat 1690. 27 A

BORDADORAS A MAQUINA SE NECESITA. Alameda 2471. 28-A.

SE NECESITA APRENDIZAS EN fábrica de bordados. Alameda 2471. 28-A

Aparadoras

NECESITAMOS APARADORAS, FÁBRICA de Calzado. Delicias 2701. A-27

APARADORAS PARA CALZADO chico necesito, Carmen 857. A-28

APARADORAS EN CALZADO PINO necesitamos, trabajo adentro, buenos precios. Libertad 664. 26 A

Modistas

APRENDIZA ADELANTADA EN modas necesito. San Isidro 409

MODISTA COMPETENTE OFRÉCESE. Brasil 4. 26—a

Costureras

COSTURERAS PARA PIELES, Y aprendizas, se necesita en Delicias

COSTURERA SASTRE APRENDIZA necesito, Nataniel 1474. A-27 1598. 26-A.

COSTURERA SEPA OJALAR Y EMBOLSILLAR trabajo primera inútil presentarse sin ser competente Prat 758 27—A

COSTURERA PARA NIÑOS SE NECESITA Merced 372. 28-A

VESTONERAS BUENAS NECESITO, pago buen precio. Sastrería La Buenos Aires. Inútil presentarse sin muestras y buenas recomendaciones. Recoleta 286.

NECESITO DIEZ BUENAS COSTURERAS en abrigos. Maule 1052.

AYUDANTAS VESTONERAS SEPAN embolsillar, ojales necesito. Aldunate 1189. 26—a

SE NECESITAN BUENAS AYUDANTAS sastre. Aconcagua 1307. 27—a

NECESITO COSTURERA SASTRE. Cochrane 1056, casita 12. 28—a

NECESITO COSTURERAS SASTRE. San Diego 1546, casa 18. 26—a

NECESITO BUENAS COSTURERAS sastres y aprendiza adelantada. Cochrane 1429. 28—a

NECESITO COSTURERA ROPA blanca, calle Manuel Montt 2257. 27 A

AYUDANTA VESTONERA, ADELANTADA necesito. Molina 116. 27-A

NECESITO BUENAS AYUDANTAS sastres, pagan bien. Brasil 17.

AYUDANTE VESTONERA NECESITO. Pago los mejores precios. República 7.

PALETOCERAS COMPETENTES necesito, urgente, pago bien. —Vergara 624. 27-A

NECESITANSE COSTURERAS competentes en la academia Modelo. Estado 363.

NECESITO NIÑA ENTIENDA COCINA. Teatinos 851. 27-A.

PALETOCERA Y BUENAS COSTURERAS necesito. Monjitas 556.

NECESITO COCINERA. SUELDO: 50 a 60 pesos. Cocinería Mapocho 2831.

NECESITO BUENAS VESTONERAS y ayudantas para el taller 8 y 10 pesos diarios. Esperanza 767. 27-A

NECESITO MUY BUENAS COSTURERAS. Brasil 740.

NECESITO BUENA AYUDANTA vestonera. Cueto 885. 27-A

AYUDANTA VESTONERA NECESITO San Diego. 253 interior 27—A

NIÑA APRENDIZA PARA COSTURAS, necesito. Matucana 215.

NECESITO BUENAS AYUDANTAS vestoneras. Cuevas 1171. 27—A

BUENAS COSTURERAS NECESITO. Cienfuegos 148. 27—A

NECESITO AYUDANTA SASTRE, obra grande y aprendiza. A. Prat 141. 28—A

SE NECESITA NIÑA COSTURERA. Agustinas 879.

NECESITO BUENAS COSTURERAS y aficiales que sepan ojalar. Barnachea 478. 28A

NECESITO AYUDANTAS DE SASTRE, Sta. Isabel 014. A-29

AYUDANTE VESTONERA NECESITO. Arturo Prat 724. 27—A.

OPERARIAS Y OFICIALAS SASTRE se necesitan. San Diego 1885. 27—A.

SE NECESITAN COMPETENTES costureras en máquinas a motor. San Martín 19. 27—A.

NECESITO EMPLEADA COMPETENTE costuras y cocinera recomendada. Agustinas 1854. A 28

NECESITO PANTALONERA Y VESTONERA para confección. Huérfanos 736.

SE NECESITAN BUENAS COSTURERAS. Compañía 1655. 26—A.

NECESITO COSTURERA SASTRE Colón 1899. 26—A

NECESITO COMPOSTURERA Y vestonera. Sastrería La Vasconia, Delicias 3073. 26—a

SE NECESITA COSTURERA COMPETENTE en modas. Recoleta 428, casita 10. 26-A.

BUENAS VESTONERAS, COMPOSTURERAS, ayudantas se necesitan. Sastrería Echaurren 10. 27—a

COMPOSTURERA COMPETENTE necesitamos. London House. Huérfanos 1039, Galería Edwards. A-26

NECESITO AYUDANTAS COMPETENTES para impermeables, en Catedral 3152. A-26

SEÑORA QUE TIENE DOS MAQUINAS de coser desea trabajar con señorita que sea competente en vestidos Andes 1945 30—A

APRENDIZA SASTRE ADELANTADA, necesito. Germán Riesco 2019. 26— A

VESTONERAS COMPETENTES NECESITANSE. San Diego 236. 27-A

NECESITAMOS COSTURERAS competentes en pieles. Pagamos buenos sueldos. Moneda 873. 26 A

NECESITO COSTURERA. ECHAURREN 654. 2-6A

BUENA PALETOCERA EN FANTASÍA, necesito. Rosas 990. 26—A

Varios

HUINCHERO, TAPICERO COMPETENTE, necesítase, Matucana 577. A-26

HUINCHERO, TAPICEROS Y BUEN maquinista necesito. Santo Domingo 3679. 26—A.

GOTICOS COMPETENTE NECESITO. Víctor Manuel 1483. A-27

BUEN RELOJERO CON HERRAMIENTAS, necesito. San Alfonso 48. A 26

RELOJERO, MUY COMPETENTE necesito. Rancagua 232. A 27

NECESITAMOS PANADEROS. Bascuñán Guerrero 1085. 27-A.

MAESTRO CERRAJERO COMPETENTE necesito. Santa Victoria 0151. A—27

NECESITO DOS BUENOS CERRAJEROS. Echaurren 546. A 27

TINTORERO PRACTICO NECESITASE bien competente en el ramo. Dirigirse a Casilla 4197. Valparaíso. 28—A

REBOCADORES Y ENTABICADORES necesito. Carmen 745. 27—A.

SE NECESITAN BUENOS CORTADORES de tapas corona. Marín 495. A-27

NECESITO AYUDANTA OBRA grande, sección niñas, Casa Muzar. A-27

TAPICERO DE CARRUAJES Y OFICIAL adelantado. necesito Brasil 773. A-27

NECESITO TALABARTERO PARA arreglar arneses. Brasil 560. 27-A

TALABARTERO SE NECESITA EN Lo Encalada 294. Al Oriente de Estación Ñuñoa. 27-A

NECESITO MATRIMONIO ESPAÑOL poca familia competente en trabajo hortalizas, utilidad a medias, dándosele lo necesario, fuera Santiago. Doce de Febrero 72. 27-A

PINTORES NECESITO. HOY. Andes 2495. De 2 a 3 de la tarde.

NECESITO ESTUCADORES, EN Los Leones, para Lunes. Tratar: en Avenida General Korner. Frente Cancha tennis Alemana. 27—A

NECESITO NIÑO ENTIENDA ALGO pintura de automóvil y un tapicero para pololo. Compañía 2339.

TALLADORES OFICIALES ADELANTADOS necesito. San Pablo 2930. 28-A

NECESITO PANADERO CANASTERO. Dominica 307.

HORNERO PAN FUNDICION, Carpintero para trabajo de firme se necesita. Bulnes 216.

NECESITO OFICIAL TALABARTERO, San Vicente 1089. 27-A

NECESITO MATRIMONIO, AMBOS con sueldos. Delicias 3462. 27-A

AYUDANTA SEPA EMBOLSILLAR, ojalar. Chacabco 81, casita 13. 27-A

35.—Oficios y servicios diversos. (Pedidos y ofrecidos)

Chauffeurs

CHAUFFEUR, MECANICO ALEMÁN 16 años práctica ofrece. Mak Esperanza 315 altos. A-28

SE NECESITA UN CHAUFFEUR con buenas recomendaciones. Tratar Av. Matta N.o 75. A-27

CHAUFFEUR INSTRUCTOR TODA marca automóviles. Necesito. Rancagua 79. 27 A

CHAUFFEURS NECESITO DIEZ. Rancagua 79. A 27

Peluqueros

JARDINERO COMPETENTE SE NECESITA en Los Leones Avenida San Luis 268

Jardineros

JARDINERO COMPETENTE NECESITO, Riquelme 33, de 2 a 3. A-26

JARDINEROS CON RECOMENDACIONES, se necesitan 2 en la Escuela Militar. 29—A

JARDINERO QUE SEPA BIEN EL oficio, con buenas recomendaciones, necesito, Catedral 2474. 27 A

Carreteleros y carretoneros

CARETELERO CON BUENOS INFORMES y carnet Inútil presentarse sin estos requisitos. Compañía 2690

SE NECESITA CARRETELERO con recomendaciones y carnet, Almacén "La Espiga de Oro", San Isidro 501.

Cocineras

COCINERA O QUE SEPA COCINAR necesita con buenas recomendaciones. Tratar 1 a 4. Claras 688. A—27

COCINERA NECESITO. AVENIDA Matta 823. 26—a

COCINERA POCA FAMILIA, NECESITO. Franklin 1055. 27—A.

COCINERA JOVEN RECOMENDADA necesito. Moneda 2478. A-27

COCINERA NECESITA SANTO DOMINGO 1568.

COCINERA SERIA CON NIÑA grande capaz quehaceres casa. Vicuña Mackenna 1204

COCINERA NECESITO, QUINTA Normal, puerta Ecuador.

COCINERA NECESITO. ARTURO Prat 1392. 27—a

NECESITO DOS COCINERAS; PAGO buen sueldo. Ñuble 1156. 27—a

AYUDANTA COCINA Y NIÑA DE mano, por medio día necesito, Brasil 70.

NECESITO COCINERA, MATUCANA N.o 16 y 20. 28 A

NECESITO UNA COCINERA, MANUEL Rodríguez 860.

NECESITASE COCINERA $ 60 COMEDOR, tres matrimonios. Libertad 543.

SE NECESITA AYUDANTA COCINA Petit Savoyard, Merced 802

NIÑA PARA LA COCINA NECESITO Servicio sencillo. Buen sueldo Maestranza 1268 27—A

NECESITO COCINERA REGULAR edad. Lira 53

NECESITO BUENA AYUDANTA DE cocina con recomendaciones San Diego 17 27—A

EMPLEADA QUE ENTIENDA DE cocina necesito. Manuel Thompson 3555 28—A

NECESITO MUCHACHA AYUDANTA de cocina. Carmen 86 27—A

NECESITO COCINERA POCO SERVICIO. Carmen 86 27—A

NIÑA PARA LA COCINA Y AYUDAR quehaceres de casa, necesito. — Aconcagua 1152. Casa 3.

EMPLEADA SEPA COCINAR COCINA gas, necesítase. Porvenir 975 esquina Prat. 27-A.

NIÑA SEPA ALGO DE COCINA NECESITO, para tres personas. Estado 252.

MATRIMONIO EXTRANJERO NECESITO niña formal sepa cocina. Av. Matta 1502. A-27

NECESITO COCINERA PARA tres personas y señora para compañera, aunque tenga niño. Maestranza 1235. A 27

NECESITO COCINERA FORMAL con recomendaciones. Lavandería Francesa. Recoleta 348. A 27

EMPLEADAS: COCINA, OTRA DE mano, necesito urgente. Santo Domingo 1269.

EMPLEADA PARA COCINA Y UNA para las piezas que sepa coser, necesítase casa extranjera. Rosas 2232. A—27

NECESITO COCINERA. MONEDA 1158. A-26

NECESITO NIÑA ENTIENDA COCINA aunque tenga guagua. A. Prat 1280, de 10 a 6. A-26

SE NECESITA BUENA COCINERA en casa extranjera para poca familia. Santo Domingo N.o 1752. 26—A

NECESITO COCINERA, SAN FRANCISCO 669. A-26

NECESITO COCINERA, CUETO 535 26 A

EN JOFRE 304, NECESITAN COCINERA o niñera con recomendaciones, buenos sueldos. 26-A

SE NECESITA COCINERA CON recomendaciones. Brasil 552. A—26

EMPLEADA AYUDANTA COCINA necesito. San Isidro 128. A-26

NECESITO EMPLEADA PARA LA cocina. Buenos Aires 467. A 27

EMPLEADA SEPA ALGO COCINA, necesito. Baquedano 715. De 2 a 5. 29-A.

Lavanderas

SE NECESITAN LAVANDERAS. Carmen 42. A—27

PLANCHADORAS CAMISAS, LAVANDERAS doblez, necesita Lavandería Bruselas. Rosas 2040, cerca Brasil. A 27

LAVANDERIA FRANCESA, RECOLETA 348, necesita posticeras, camiseras y lavanderas. A 27

LAVANDERA SE NECESITA PARA ropa de un restaurant. Huérfanos 801, 3.er piso. 27—A.

FINERA QUE PLANCHE ROPA Paño, necesitamos. Lavandería Merced 475. 27—A.

LAVANDERAS NECESITA LAVANDERÍA Merced 475. 27—A.

LAVANDERA DE HOTEL O LAVANDERÍA necesito cama adentro sueldo $ 70 y más según sepa: San Diego 142. A-27

APLANCHADORA PARA TINTORERÍA, necesito. Pago bien. — Libertad 246. 28—A

LAVANDERA RECOMENDADA necesito, poca ropa. Miraflores 124.

NECESITO LAVANDERA POR días en casa particular con recomendaciones. San Diego 17 27-A

LAVANDERAS Y APLANCHADORAS doblez se necesita. Ricardo Santa Cruz 715 27—A

LAVANDERA POR TAREA, aplanchadora. Calle Marcoleta 418. Casita N.o 1. 27-A

NECESITO POSTICERA, LAVANDERAS. Dardignac 206.

NECESITO APLANCHADORAS doblez, Lavandería calle Manuel Montt 2257. 27 A

SE NECESITAN OPERARIAS PARA llenar bolsitas de sal. Dardignac 141.

LAVANDERIA CHILE - ARGENTINA: Recibe ropa de familias por meses y por docenas. Precios módicos. Nataniel 1059.

LAVANDERA NECESITO. ELEUTERIO Ramírez 1148

Niñeras

NECESITO NIÑERA, CON BUENAS recomendaciones para el primero de Mayo. Buen sueldo. García Reyes 349. A-26

NIÑERA PARA GUAGUA, DE UN año, Providencia 2069. 27—A

NECESITO NIÑERA. SAN ISIDRO 672. A 26

EMPLEADA PARA CUIDAR NIÑA necesito. San Diego 372, [illegible]ría Canairo. A-27

NECESITO NIÑITA PARA SERVICIO señora sola, Ñuñoa. Obispo Orrego 50. A-27

SE NECESITA EMPLEADA PARA cuidar niños, limpia, con buenas recomendaciones y sepa coser. Av. España 599.

Mozos

MOZO JOVEN SE NECESITA CON recomendación. Huérfanos 1313. A-26

MOZO NECESITO CON BUENAS recomendaciones. Tratar Catedral 2474. A-27

MOZO CON RECOMENDACIONES necesito. Ahumada 16.

NECESITO UN MOZO JOVEN Y una niña. Tetinos 76. A 27

Empleadas de mano

SIRVIENTE MANO CON RECOMENDACIONES necesito. Cienfuegos 170. 26 A

NIÑA LA MANO NECESITO. CARMEN 315. 26—a

EMPLEADA, PIEZAS, RECOMENDADA, necesítase. Herrera 449. 26—A.

EMPLEADA COMEDOR RECOMENDADA se necesita, buen sueldo. Dieciocho 237. 27 A

NECESITO EMPLEADA TODO servicio, con recomendación. Esperanza 8. 26-A.

APURA BUENA NIÑA PARA MANO y cocinera. Buenos sueldos. Vergara 432. A-29

EMPLEADA DE COMEDOR NECESITA. Huérfanos 656. 27-A.

NIÑA DE COMEDOR, CON RECOMENDACIÓN, necesito. Sueldo $ 60.— Huérfanos 638.

NIÑAS DECENTES, SERVICIO MESA, necesito. Mercado Central, puesto 8.

SE NECESITA NIÑA DE COMEDOR, limpia, con buenas recomendaciones, Av. España 590.

EMPLEADA PARA LA MANO NECESITASE. Tratar: Moneda 840. 27-A

2 OCUPACIONES: COMEDOR, NIÑO aseos necesita. Vicuña Mackenna 660.

Varios

NECESITO LECHERA PARA ESTABLO, prefiero hombre, para el primero. Dirigirse: Tocornal 618. A—26

NIÑA PARA QUEHACERES DE casa necesita familia extranjera. Siglo XX 198, esquina Nueva Andrés Bello. 26A

SEÑORITA OCUPADA EN EL COMERCIO desea vivir, para acompañarse, con señora de respeto, prefiriendo barrio Bellavista, pagando su pensión. M. P. Correo 4. 28 A

SEÑORA TODO SERVICIO. B. ENCALADA N.o 1641. 27-A

SE NECESITA UN JEFE DE COCINA primera orden inútil presentarse sin buenas recomendaciones. Savoy Hotel. A-17

SE NECESITA EMPLEADA CASA familia tres personas grandes. Bascuñán 1208. A-26

NIÑA 16 A 20 AÑOS AYUDAR quehaceres de casa necesito. Avenida Matta 765. 26—a

NIÑA PARA AYUDAR QUEHACERES de casa, necesito con recomendaciones, Carmen 612. A—27

EMPLEADA SIN NIÑOS, SERVICIO mano necesita matrimonio solo. Echaurren 134. 27—A.

NECESITO NIÑA ACOMPAÑAR SEÑORA sola, en Iquique. Buen sueldo. Escribir Hidalgo, San Antonio 54. A-26

NECESITO MUCHACHA AYUDAR servicio matrimonio solo. Tarapacá 858. Tratar en la mañana. A-26

NIÑA PARA EL SERVICIO NECESITO. Toesca 2570. A-29

NECESITO NIÑA PARA VENDER fruta con buenas recomendaciones. San Pablo 1643. 27-A.

NECESITO EMPLEADA FORMAL, con recomendaciones. San Pablo 2165. 27—A

MUCHACHITAS 15 16 AÑOS NECESITO Sevilla 1498 (Independencia.)

EMPAQUETADORA SAL NECESITO. Sucre 4003.

¡SERVIDUMBRE!! ARTURO PRAT 16. Tiene Lunes temprano excelentes colocaciones, cocineras comedor, particular, restaurants, de piezas, niñeras, de mano, todo servicio. Acudan.

LAVADOR DE AUTOS NECESITO, clientela y útiles garage. Jofré 104. 25—A.

NIÑO 14 AÑOS CON RECOMENDACIONES para el servicio casa necesito. Compañía 1513. 28—A

NIÑO PARA EL ASEO Y MANDADOS, necesito. Libertad 246. 27—A

NIÑO PARA MANDADOS, DE PASTELERÍA en el Centro necesito. Dávila 1037.

NIÑO PARA REPARTO ABARROTES, necesito con recomendaciones Vicuña Mackenna 21. A 27

NECESITO NIÑO PARA EL REPARTO, con buena recomendación. Prefiero haya estado en carnicería. Carnicería Echaurren 104. 26—a

Nos complaceremos en atender cualquier reclamo relacionado con esta sección. Nuestros deseos son servir en la mejor forma posible, a nuestros numerosos favorecedores.

NECESITO BUEN REPARTIDOR de carne. Unión Americana 409. 28—A

NECESITO NIÑO REPARTIR VIANda. Sama 1540. A—30

REPARTIDOR DE VINOS CON GArantías, necesito. Viña Pra, paradero 12. Lo Ovalle. A 26

JOVEN REPARTIDOR DE CARNE necesito. Pedro Valdivia N.o 6. Providencia. A-26

MAYORDOMA CON REFERENCIAS de honorabilidad y competencia necesita. Lavandería España. San Pablo 2923. 26 A

PRECISO REPARTIDOR DE CARne que entienda el oficio y sepa manejar carretela. San Pablo 2881. 26 A

SERVIDUMBRE, LA MEJOR DE Santiago, pídala. Bandera 339.

PICADOR LEÑA NECESITO. SAma 1702. A-28

NECESITO CORTADOR QUE SEpa su oficio. Carnicería El Bien Avenido. Irarrázaval 1214. 27-A.

CABALLERIZO NECESITO. RIVEra 1902. Panadería.

CABALLERIZO CON RECOMENDAciones y carnet, para manejar se necesita. Santa Rosa 901. 27-A

NECESITO ASFALTADOR; TRAbajo vendido. Ñuble 1156. 27—a

REPARTIDOR Y TRABAJADOR para bodega necesito. Matta 1460. 26—a

NECESITO NIÑAS PARA ENVOLver pastillas y chocolate. Delicias 2867. 27-A

NECESITO VARIAS NIÑAS PARA el mineral de Rancagua. Hotel, para el comedor, sueldo, $ 70. Se les pagan todos los gastos. Acudan hoy mismo a la Agencia Empleos Kiosco Alameda frente España.

36.—Pensión en familia

FAMILIA ARRIENDA MAGNIFIcas piezas con pensión. Alameda 2314. 13 M

EN CASA DE FAMILIA ARRIENdase magnífica pieza con pensión. — Buena instalación de baño. Benavente 686. A- 30

FAMILIA ARRIENDA A MATRImonio, piezas con o sin pensión. precios módicos. Independencia 803. 26 A

SEÑORITA HONORABLE DESEA pensión casa familia o señora sola. Correo 12. L. C. P. A-26

PIEZA CON ESPLENDIDA PENsión, 150 pesos. Matucana 558, paso Catedral. 26 A

SEÑORA DE RESPETO DA PENsión de mesa y arrienda regia pieza con pensión. Vergara 664. A-26

FAMILIA EXTRANJERA OFRECE piezas o departamento con buena pensión. Santo Domingo 1219. 29—A

FAMILIA OFRECE PIEZAS PENsión. Bellavista 295 A. A 28

EN CASA FAMILIA SIN PENSIOnistas arriendo piezas con pensión. $ 190. Aldunate 975. A-26

FAMILIA DISTINGUIDA ARRIENda piezas pensión baratísimas. Santa Rosa 583. A-27

EN CASA PARTICULAR ARRIENDA pieza con pensión a matrimonio o persona sola. Rosas 2857. A-30

EMPLEADA PARA EL SERVICIO se necesita. San Diego 416. 27-A.

FAMILIA HONORABLE ARRIENda pieza y pensión de mesa. Santa Rosa 60 27—A

FAMILIA HONORABLE PROPORción lindas piezas, calle, pensión, baño. Romero 2688. 27-A

37.—Permutas en general

VENDO O PERMUTO FUNDO PROximo Santiago, apto para todo cultivo 540 hectáreas planas, parte regada. Precio verdadera ocasión, solamente $ 600 la hectárea. Fuerte deuda hipotecaria. Puente 571 (interior) Casilla 3192 27—A

PERMUTO, 4 CHACRAS EN SANtiago, de 70 62, 50 y 49 cuadras regadas, dos al sur, entre San Bernardo y Santiago y dos al norte, todas de muy buenos suelos, con buenas casas y edificios y en plena producción. Se recibe en todo o parte de pago, buenas propiedades urbanas de residencia y renta. Greene. Teatinos 86.

PERMUTO FUNDO EN SANTIAGO, 700 cuadras regadas, suelos de primera clase, fundo completo, con buenas casas y toda clase de edificios, establos, pastería, etc. Se permuta por el sur. Greene. Teatinos 86.

PERMUTO FUNDO EN MELIPILLA otro fundo grande de porvenir en 350 cuadras regadas, lado estación, buenas casas y toda clase de edificios, por casas de residencia. El fundo vale $ 850.000 y debe $ 250,000 bonos 8 o|o. Greene Teatinos 86.

PERMUTO FUNDO EN CHILLAN, 300 cuadras regadas y como 200 de rulos, buenos suelos, buenas casas y edificios. Se recibe en parte de pago una buena propiedad urbana en Santiago. Greene Teatinos 86.

PERMUTO FUNDOS, CHACRAS, SItios, casas, por otros de igual menor o mayor valor. Greene Teatinos 86.

PERMUTO GRAN PROPIEDAD DE renta que produce $ 100.000 al año, con frente a dos calles muy comerciales y centrales que vale $ 850.000 por propiedad con buenas casas residencia de igual o menor valor. Greene. Teatinos 86.

38.—Préstamos e hipotecas

DINERO FACILITO SOBRE HIPOteca, interés 9 por ciento anual. Daniel Laurel. Huérfanos 1235. 13 M

PRESTO DINERO POR PEQUEÑAS cantidades en barrio Matadero o Comuna San Miguel. Indíquense garantías. Casilla 7046. Correo 7. A—30

CAPITALISTAS. — EN LA SITUAción actual de los negocios, la mejor y más segura inversión de su dinero es colocarlo sobre hipotecas. Constantemente tengo pedidos de dinero por grandes y pequeñas partidas, con garantías hipotecarias de primer orden. A los capitalistas no les cobro comisión y me encargo de la cobranza de los intereses y del capital. El estudio de los títulos de las propiedades está a cargo de abogados reconocidamente competentes. Julio Pellissier, Morandé 283. Casilla 783. A-26

DINERO AL MAS BAJO INTERES facilito sobre hipotecas. Julio Pelissier. Morandé 283. A-30

DINERO FACILITO SOBRE HIPOteca. interés 9 o|o. anual. Daniel Laurel. Huérfanos 1285. 27-A

40.—Profesionales

MATRONA GINECOLOGISTA. — Partos y curaciones. Se reciben pensionistas. San Diego 956. M-7

JUICIOS CRIMINALES, CIVILES, posesiones efectivas, nulidades de matrimonios, cobranzas etc. atiende diariamente el abogado Jaramillo Arteaga, anticipando fondos según convenio. Consultas gratuitas. Huérfano 1223, oficina 7. 13 M

MASAJE MEDICO — ELECTRICO Francisco Lenti, estudios en Italia. Especialidades enfermedades articulares, parálisis, reumatismo, neuralgias, úlceras, tumores cancerosos y de vientre. Consultar, de 2 a 5.—Arauco 831. 26—A.

ZURCIDOS INVISIBLES, NOTABLE zurcidor japonés Especialista único especialidad en viraduras, transformaciones. Son perfectas. San Diego 228. Teléfono 667. Mayo-2

CONDOR 1158. CASA ANTIGUA única especialista zurcidos invisibles. jerseys, viraduras, hechuras transformaciones garantidas. M-4

ESPECIALISTA EN SOBRETODOS modernos. San Diego 307, altos. Recibe hechuras. Corrige abrigos defectuosos. A 30

REINALDO CARRASCO RIVERA. Abogado. José Santis González. — Procurador y corredor de comercio, Compañía 1034, oficina, 10 y 11. — Horas de oficina: 9 a 12, 2 a 6. Atienden rápidamente. Juicios civiles y criminales, particiones, posesiones efectivas, alegatos, incendios, indemnizaciones de perjuicios con Tracción eléctrica, ferrocarriles, autos, góndolas, juicios sobre arrendamientos, cobranzas judiciales y comerciales, protestos de cheques y letras, etc. Anticipan fondos y hacen gastos en asuntos convencionales. — Consultas gratis.

RAMON SEGUNDO JIMENEZ, ABOgado. Estudio y domicilio: Galería Alessandri 17. Piso 2.o

NO SE DEJEN ENGAÑAR, LOS mejores zurcidos invisibles los ejecuto. Moneda 1050. 27 A

41.—Prendas de vestir. (Compra y venta

ROPERIA LA VEGA, ANDRES BEllo 694, ofrece en baratura ternos ambos, paletoes, pantalones, sombreros, calzado. Todo desinfectado. N|O.

DIRIJASE DIRECTAMENTE A "LA Cantábrica", Esmeralda 863, al llegar 21 de Mayo. Encontrará inmenso surtido en ropa nueva y usada para caballeros y niños. En zapatería, sombrería, tenemos un surtido completo. Visite nuestras grandes liquidaciones en camisería. N|O.

ROPERIA ANDRES BELLO NUMEro 601, esquina Recoleta, ofrece ternos, paletoes, ambos, pantalones, ternos de niños, sombreros, calzado precios baratísimos, todo desinfectado. N|O

LA CASA VERDE REALIZA TERnos, ambos, paletoes, botines, sombreros, facilidades de pago. Sección mantes, corte de moda. Esmeralda especial de abrigos y ternos fla- 817. Al llegar a San Antonio. N|O

COMPRO TERNOS Y SOBRETODOS, pago buen precio. República 264. 27—a

42.—Personas buscadas

SE NECESITA AL SEÑOR CARLOS Piraid por asuntos que le convienen San Diego 324 28—A

43.—Profesionales pedidos y ofrecidos

SE NECESITA FARMACEUTICO para provincia. Porvenir 171. 28-A

ADMINISTRADOR DE FUNDO ACtualmente ocupado, con larga práctica, especialista en viñas, arboledas, plantaciones, esparragueras, cultivos, recomendaciones lo mejor. Moneda 2439. A-29

AGRICULTOR, COMPETENTISIMO contador, corresponsal, casado, 31 años, sin vicios, dispuesto labrarse porvenir mediante su trabajo; ofrézcome administrador hacienda, industria, que requiera honradez, iniciativa, carácter, experiencia. Mediante compartir mayor rendimiento o sueldo. Workman. Correo Central. 26—A.

NECESITO DOS FARMACEUTICAS y dos farmacéuticos, en buenas condiciones Estado 33 bajos 6 a 7. A-26

FARMACEUTICO COMPETENTE técnica y comercialmente y excelente competencia, ofrécese. Escribir: Serrano 475. A 28

45.—Rodados, accesorios y caballos. (Compra y venta)

DE GRAN OCASION VENDO FLAmante camión dos ruedas con caballos y arneses, otro usado, verlos y tratar: Av. Ecuador 4226. 21-J.

DOY EN ARRIENDO CAMION CON un caballo por día o semana Huemul 1175. 26—a

VENDESE UNA CARRETELA CON un caballo. Esperanza 1055. 13 M

NECESITO ARRENDAR UNA CArretela aperada con dos caballos que sean de tiro solo. Calle Aldunate N.o 1533. De una a seis. 26—A.

DE OCASION VENDO CARRETON panadero con dos caballos de tiro solo. Bascuñán 1916. 27—a

$ 1,00 REALIZO FLAMANTE COchecito cuatro ruedas, livianito; otro de dos ruedas, elegante, $ 950; breack para pasajeros, perfecto estado, $ 650; victoria, $ 350; coche para campo, $ 450; carretón arenero, $ 480. San Pablo 2059. 26-A.

MONTURAS CHILENAS VENDO desde $ 100. Chiloé 1375, teléfono 203. 6-Mayo

ARNESES PARA COCHECITOS Desde $ 140, para carretela desde $ 160, vendo. Chiloé 1375. Teléfono 203. 6-M

SE VENDEN CUATRO RUEDAS iguales con llantas de goma. Maestranza 1472. A 27

CAMION DOS RUEDAS POCO USO eje Potri, vendo con o sin arneses. Av. Matta 619. 27—A.

REGALO CARRETELA MUY FIRme. Matías Ovalle 120.

DE OCASION VENDO CARRETELA nueva $ 500. Plaza Chacabuco. Roble 1035. 27—A.

VENDO MAGNIFICA BICICLETA Brenambor, $ 150. Santa Rosa 55.

CARRETELA POCO USO CON ARneses, caballo vendo San Ignacio 1805 3—A

VENDO CARRETELA EN MUY buen estado . Edison 4398

VENDO BUENA CARRETELA LIviana aperada caballo de ocasión también bonita yegua alazán. Recoleta 2108 27—A

BICICLETA COLUMBIA NUEVA, de ocasión. San Pablo 2587.

SE VENDE UNA CARRETELA LEchera con reparto y todos útiles de lechería. María Auxiliadora 98. 28 A

VENDO UNA CARRETELA, SAN Diego 1655. 27 A

CARRETILLA FIRME, ESPECIAL para repartos livianos, con caballo, ocasión vendo. Sargento Aldea 1340.

CAMION SOLIDO DOS RUEDAS, con un caballo y arneses, regalo mil pesos. San Diego 1276.

VENDO CARRETON ARENERO, aperado, con o sin caballos. Recoleta 1508. 27—a

44.—Remates

REMATES DE MUEBLES, MATEriales para construcción, mercaderías varias, depositados en Matucana 717-B., verificaré el Martes 28, a las 2. Arturo Sánchez O., Martillero. Lunes detalles. 27-A.

REMATE VOLUNTARIO POR acuerdo herederos Tránsito Ramos, 20 de Mayo 2 P. M. remataré propiedad Avenida Centenario 998, sitio y casa. Minimun $ 6.000. Remate verificaráse estudio compromisario don Héctor Arnaldo Guerra, Galería Alessandri 24, donde pueden consultarse antecedentes. El Actuario.

REMATE DEL ALMACENCITO Abarrotes. Jofré 202, esquina Camilo Henríquez. Para mañana Lunes a las 2 P. M. Al mejor postor. Hay: azúcar, yerba mate, conserva surtida, duraznos Rubio, mermeladas, sardinas. salmón, sal fina, café, te varias clases, grasa, manteca, cochayullo, carbón, leña, sacos vacíos, almidón, lote paquetería surtida, armazones, mostradores, vidrieras paradas, peso mostrador, romana 500 kilos, cristalería, vasos, copas, botellas, floreros, y muchas otras mercaderías. — Eleodoro Estay. Ordenes para remates, Oficina, San Diego 106.

46.—Radiotelefonía

RECEPTOR CON ALTO PARLANTE vendo. Chacabuco 52 26—A

VENDO RECEPTOR Y FONOS PAra radio. Recoleta 760.

RADIO COMPLETO FUNCIONANDO vendo $ 32. Bulnes 743.

47.—Servicios y cosas útiles para señoras, señoritas, hombres y niños

LANA USADA Y COLCHONES VIEjos, compro. Atiendo domicilio. San Diego 2116. A 30

SOBRETODOS CABALLEROS, JOvenes, niños realizamos. Vicuña Mackenna 1080. M-15

MAQUINITA "ADA" LA MEJOR para bordar. Precio sin competencia. Envío catálogo a provincias. Escriba: Clasificador 81. Mayo 2

VESTIDO SOBRE MEDIDA, TRAIgan ustedes sus telas a Maison Imbert: Modistas competentes, precios módicos. Mosqueto 456. 22-M

COLCHONES LANA VENDO DOS Y uno chico por ausentarme del país. Gay 2354. 26—A.

SE HACEN TRANSFORMACIOnes de sombreros de hombre y señora, para modistas y particulares. San Diego 849. A-28

POLICARPO MENDEZ S., AGENTE de Singer Sewing Machine. Independencia 334.

¿DESEA ADQUIRIR MAQUINA Singer? Pida precios, condiciones. Independencia 334.

REPUESTOS, ACCESORIOS, AGUjas, aceite, hilo para máquinas de coser. Independencia 334.

¡SEÑORAS DUEÑAS DE CASA! En Independencia 334 hácese toda clase de composturas reparaciones en máquinas de coser.

SE RECIBEN TRABAJOS DE DEShilados, bordados. Independencia 334.

CLASES GRATUITAS DE BORDAdos y deshilados en máquina Singer. Independencia 334.

¡SEÑORA! LO QUE NECESITE SU máquina de coser, lo encontrará en Independencia 334.

BATA SEDA NEGRA, OTRA ESpañola, color Namuntes, regalo. Lira 41.

GABINETE DE PEDICURIA Y MAnicure. Rogelio Ugarte 1191, entre Matta, góndolas 13. Tratamiento de los males de los pies. Belleza de las manos.

LANA PARTIDA, TODOS COLORES $ 58 kilo, vendo. Alameda 872.

La base fundamental de un negocio es el anuncio. El comerciante que no avisa, no vende. Esta sección constituye un medio económico y seguro para hacer prosperar un negocio.

VENDO UNA COCINA ECONOMIca. Cueto 535. 29_A

MAISON D'ANGELO: CONFECCIOna, corta, entrega hilvanado todas clases trajes, vestidos fantasías, lutos en 48 horas, para señoras, señoritas, niñas, niños. Delicias 2182. Portal.

COCINA ECONOMICA, TRES PLAtos completos regalo $ 110. Sargento Aldea 1340.

BORDADOS ARTISTICOS PARA traje hace San Diego 278.

PLIZADOS DURABLES Y ECONOmicos hace San Diego 278.

FILETES LINDOS DIBUJOS HAce Fábrica San Diego 278.

SAN DIEGO 278, FABRICA DE CAlados, bordados, plizados, ojales y filetes a máquina.

ATENCION CARBON LO MEJOR 12; 14; 16 pesos saco 30; 35; 40 centavos kilo. Carreras 555

53.—Ventas varias

CALIFONTS A LEÑA SOLIDOS, garantidos, verlos funcionar, fábrica. Chacabuco 5. 30 A

VENDO DE OCASION 6 PIEZAS roble americano, catre bronce, dos molinillos, 200 sunchos, 30 tarros aceiteros, una máquina Singer, una máquina para lavar y varios objetos más. Carrera 624. 27—a

QUESOS DE LAS MEJORES MARcas y variadas clases mantequilla del Sur, frescas, al más bajo precio, ofrece por mayor y menor, el Gran Depósito El Toro, 21 de Mayo 879. Teléfono 5128. 12-M

LECHE VENDE CUALQUIER CANtidad la Hacienda Pudahuel. Precios especiales a hoteles, colegios, puestos lecheros. Entregas puntuales en invierno. Pedidos: San Pablo 3653. Teléfono Ingles 75, Yungay. A-27

TOFO, CUARZO, GREDA, MAICIllo, despacho desde una tonelada, Matucana 37. 26 A

METALES VIEJOS, COBRE, PLOmo, bronce, estaño, etc., compro, pagando el mejor precio. Avenida La Paz N.o 2. M 5

¡CAZADORES! RIFLE ESCOPETA $ 70. Erasmo Escala 2927. A—27

VENDO ESCOPETA CALIBRE 12. $ 250. San Francisco 575. A 27

POR VIAJE REALIZO COCINAS, coche cuna, baño, lavaplatos, ollas, coponera y gallos de pelea. Av. Irarrázaval 1826. A-25

$ 20 VENDO ESCUSADOS DE PIEdra. Vicuña Mackenna 1471. A-27

LEÑAS SECAS, 6, 5 PESOS; carbón espino, pasto, vende hacendado. — Teléfono 298, Matadero. Pedro Lagos 1270.

BOTELLAS COMPRO, 12 FEBRERO 72. 27-A

SE VENDE UNA ESTUFA A LEña para hall. Verla de 10 a 12 M. y 2 a 5 P. M. Merced 188.

VENDO OCASION 6 PIPAS ROBLE americano, dos molinillos, un sifón, tarros aceiteros grandes, máquina Singer. Carrera 624.

CLAVOS PARA HERRAR BUEyes, al precio más bajo de plaza recibió: Rosas 961.

ROMANA FAIRBANKS VENDO DE ocasión. García Reyes 601.

ROMANA 2,200 K. VENDO BARATO Bulnes 216. 27-A

OCASION VENDO COCINA ECOnómica tres platos. San Diego 1735. 26—a

VENDO UN BAÑO Y UNA ESTUFA. —Romero 2730.

SACOS CARBONEROS AFRECHEros vendo barato. Grajales 2933

OPORTUNIDAD UNICA ESTUFAS parafina $ 20 Radiadores gas $ 40; estufas carbón $ 150 radiadores a vapor realizo García Reyes 40 27-A

CHICHARRONES SIN APRENSAR compro constantemente. Pedro Lagos 1063 5—M

¡OJO! VENTA PERMANENTE TInas de madera todas dimensiones para plantas a precio sin competencia a criaderos por mayor gran descuento. Libertad 18 27—A

IMPORTANTE JARDINERAS TInas pedestales de lujo vendo precio sin competencia. Libertad 18 27-A

PARA TALABARTEROS VENDO materiales. Eulogio Molina. Chiloé 1375. 6-Mayo

BRACEROS DE FIERRO ESTAMpado ofrece por mayor y menor San Diego 911 26—A

COMPO 50 KINTALES PASTO DE tercer corte. Acequia Los Pérez. 4925. 26 A

SE VENDE PRODUCCION DE LEche chacra urbana. Tratar: Hotel Alameda. Exposición N.o 10. 26-A

Todos los pequeños industriales y comerciantes deben avisar en la sección "Avisos Económicos" de "La Nación", esto es, en el diario que ocupa el primer lugar en cuanto a circulación.

RESPUESTAS A NUESTROS LECTORES

LAS PERSONAS CUYAS CONSULTAS NO APAREZCAN RESUELTAS EN EL DIARIO, SERAN ATENDIDAS PERSONALMENTE POR EL REDACTOR DE LA SECCION, LOS DIAS LUNES, MIERCOLES Y VIERNES, DE 5 A 5;30 DE LA TARDE

POESIA MAHOMETANA

Aficionado.—Valparaíso. —¿Podría decirme, señor cuáles son los poetas más conocidos del Estado de Afganistan?

—Muy poco conocida es la literatura mahometana y menos la personalidad de los hombres de letras de Afganistan. Sin duda que se exagera cuando se dice que por aquellas regiones cada individuo es un poeta hondo, a la vez que "diluido" y "transparente"...

Los habitantes de aquella monarquía no son todo lo contemplativos que se dice, pues, fuera de recitar el Corán se dedican también a las faenas campesinas, para las cuales son tan competentes como los de cualquiera otro país.

Más, como Ud. se interesa por saber cuáles son los poetas de Afganistán le diremos que los más conocidos—sin serlo mucho—son Amed Chá, Abdenanran y Kuchal-Kan.

CUESTIONES AGRARIAS

Ignorante. —Santiago.— ¿Sería de tan buena voluntad que me indicase el significado de la palabra agrario o agraria que siempre oigo pronunciar entre las personas instruídas?

—Llámanse cuestiones agrarias aquellas relacionadas con el aprovechamiento del suelo agrícola. Los problemas agrarios son muy vastos y datan desde tiempos muy remotos. Todo lo relativo a tierras de producción agrícola, divisiones, impuesto sobre granos, administración de esta clase de suelos, se halla comprendido entre las cuestiones agrarias.

CORRESPONDENCIA

Garzón. —Antofagasta.— Agradeceríales indicarme a dónde podría dirigirle correspondencia a la señora Inés Echeverría de Larraín (Iris).

—Puede dirigírsela a este diario.

LO QUE DEBE HACERSE

Lucho.—Limache.— ¿Qué debe hacerse con una persona que siendo casada vuelve nuevamente a contraer matrimonio, falseando su verdadero estado civil?

—Comprobado el hecho, denunciarla a la justicia.

ORZUELO.

Laura.— Santiago. —Sírvase recomendarme un remedio eficaz para los orzuelos.

—Estas hinchazones purulentas se forman en el borde de los párpados, causan una molestia extraordinaria y se reproducen fácilmente si no se observa una minuciosa limpieza; la repetición de estas hinchazones determina la caída de las pestañas.

Los orzuelos se abren cuando están en su período de madurez; se les comprime para escurrir el pus formado; luego se lavan repetidamente con agua boricada al cuatro por ciento.

ZENON.

CLUB DE AJEDREZ DE CHILE

COMPUTO DE LOS PUNTOS OBTENIDOS HASTA AHORA POR LOS MAESTROS EN EL CAMPEONATO DE BADEN BADEN

Tanasch 4 juegos con 1 1|2, **Alekhine** 4 con 3 1|2; **Torre,** 3 con 2 1|2; **Nimzowitz,** 4 con 2; **Bojolgnbow,** 5 con 3; **Mieres,** 2 con 0; **Yates,** 3 con 1 1|2; **Thomas,** 3 con 1|2; **Rubinstein,** 4 con 3 1|2; **Treybal,** 4 con 1 1|2; **Marshall,** 2 con 2; **Saemisch,** 4 con 2; **Spielmann,** 4 con 1 1|2; **Roselli,** 3 con 0; **Gruenfeld,** 4 con 2 1|2; **T. Kolste,** 5 con 1|2; **Tartakower,** 4 con 2; **Reti,** 4 con 2 1|2; **Karl,** 2 con 1; **Robinowitz,** 4 con 3; **Colle,** 4 con 1.

Según los entendidos y críticos la lucha se presenta en extremo difícil, pudiendo asegurarse que uno de los más importantes torneos disputados en los último
La mayoría predice que el triunfo no debe salir del cuarteto **Alekhine, Reti, Rubinstein y Marshall.**

cuanto a la actuación de **Torre,** prematuro hacer un pronóstico sobre su colocación final, pero no duda que lo creemos un candidato serio. Su primer éxito haciendo tablas con **Alekhine** es un feliz augurio.

CAMPEONATO INTERNACIONAL DE AJEDREZ EN BADEN BADEN

Desarrollo y análisis de la partida jugada entre el mexicano C. Torre y el holandés Te Kolste, el Abril 17.

Lamentamos no habernos llegado la partida jugada entre C. **Torre y Alekhine** que despertó, desde los primeros instantes gran expectativa, pudiendo admirar la concurrencia, la habilidad del joven mexicano en mantener su juego en posición equilibrada. En efecto su partida terminó en tablas, lo cual le representa una notable iniciación en torneos internacionales, conseguir hacer tablas contra el maestro de la tabla Alekhine considerable como tercer jugador del mundo, demostrando las óptimas condiciones del nuevo jugador.

BADEN-BADEN, Abril 17.

La partida que jugó el jugador mexicano Torre contra Te Kolste, tuvo el siguiente desarrollo:

La primera fase del juego no presentó ninguna novedad para la teoría, pues la variante adoptada fué anteriormente ensayada por Bogoljuboff. En el medio juego, el jugador holandés en vez de seguir conforme a la posición obtenida y teniendo medios de continuar de una manera eficaz, optó por aventurarse en un sacrificio de valor dudoso y naturalmente su contrario se defendió bien, venciendo en definitiva.

DEFENSA FRANCESA

BLANCAS **Te Kolste**	NEGRAS **Torre**
1. P 4 R	P 3 R
2. P 4 D	P 4 D
3. C 3 A D	C 3 A R
4. A 5 C R	A 5 C D

Parece que esta continuación, denominada Mac-Cucheon, es preferible a la antigua de A 2 R, que indudablemente encierra el juego negro. Otra razón de su adopción, radica en el hecho de haberse encontrado una buena continuación de las blancas con la jugada que sigue.

5. C 2 R

Esta excelente jugada fué sugerida por el maestro H. Wolf, y fué jugada con éxito en el torneo de Nueva York en 1924.

5...... P xP

Las negras ganan momentáneamente un peón, el que no puede ser sostenido por la ingeniosa forma como el adversario ha dispuesto su plan.

6. P 3 T D A 2 R

Mejor que A x C Ahora las blancas para recuperar el peón debe cambiar un alfil por un caballo.

7. A x C P x A

Retomar con el alfil sería inferior.

8. C x P P 3 C

conforme a la disposición del planteo, desarrollan el alfil por una importante diagonal.

9. C R 3 A A 2 C
10. D 3 A

Las blancas han obtenido una situación mejor y con esta jugada ganan un tiempo importante preparando el enroque largo. Amenazan C x P jaque y si 10..... P 4 R 11. C 6 A jaque, A x C; 12. D x con ventaja. La réplica, obstruyendo momentáneamente el alfil es zada.

10. ...... P 3 A
11. O-O-O P 4 A
12. C 3 C C 2 D
13. A 4 A D 2 A
14. T R 1 R C 3 A

Malo sería P 4 A por la réplica de P 5 D.

15. D 2 R

Hasta este momento la partida idéntica a la de Bogoljuboff con Alekhine del torneo de Nueva York de 1924. El jugador mexicano ahora por situar su rey en una posición segura, pero esto no es todo cierto, pues las blancas drían haber debilitado un tanto cho enroque jugando 16. A 6 T. cambio, Te Kolste, no tomó en cuenta, sin embargo, esta posibilidad.

15. ...... 0.0-0

Posición después de la jugada de las negras:

Negras: Torre

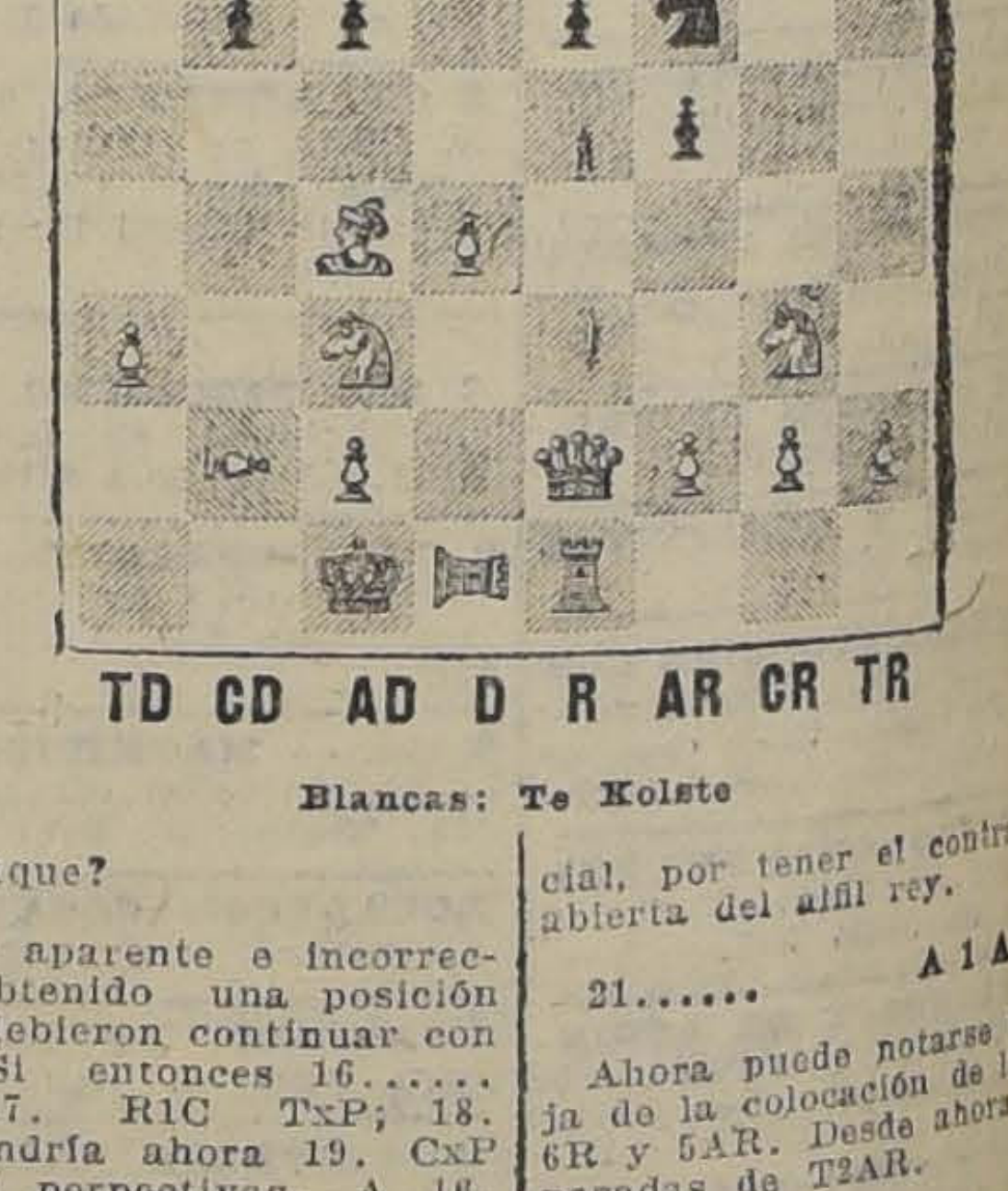

Blancas: Te Kolste

16. A x P jaque?

Un sacrificio aparente e incorrecto. Habían obtenido una posición muy buena y debieron continuar con 16. A 6 T. Si entonces 16...... D5A jaque; 17. R1C TxP; 18. TxT, DxT, vendría ahora 19. CxP con excelentes perpectivas. A 16. CxP vendría D5A jaque 17. C.R, TxP, etc.

16......
17. D x P jaque
18. C x P T 2 D

Mas probabilidades hubiera dado DxPAR y los tres peones como compensación de la pieza sacrificada podrían haber valido. Ahora las posiciones del caballo y de la dama se prestan a ser atacadas con éxito.

18...... A 1 D
19. C 4 R C x C

A P5D hubiera seguido T1R. encerrando la dama.

19......
20. TxC R 1 C
21. P 3 C R P x A

Era mejor P4AR dado la debilidad de este peón en su casilla inicial, por tener el contrario la abierta del alfil rey.

21...... A 1 A

Ahora puede notarse la ja de la colocación de las 6R y 5AR. Desde ahora nazadas de T2AR.

22. D 6 T T 2 A R
23. C 3 R

P4CR hubiera defendido alfil, pero el resultado cambiado con AxC.

23...... T x P
24. P 3 A T 1 S

Esta simple jugada, prepara futura acción sobre el punto previo A4C, es decisiva.

25. P 5 D A 1 C
26. Dx P A

A D5T la respuesta hub do T4A seguido de TxPD,

26...... D x D
27. P x D A 4 A!

Las blancas abandonan de 27. T5R seguiría AxC

54.—Venta de casas

CASA EN ARRIENDO

EN DELICIAS, en gran situación, arrendamos magnífica casa en bajos, seis dormitorios, toilettes, parquet, dos halls toda clase de dependencias.

En $1,500

1237—Huérfanos—1237

EDUARDO PRADO B. y Cía

COMERCIANTES: CARBON ESPIno 1.a garantido, 60 kilos, a 15 puesto domicilio, vende Bodega El Carmen, Nataniel esquina 10 de Julio. 26—a

COMPRO 50 QUINTALES PASTO de tercer corte. Acequia Los Pérez. 4925. A-27

VENDO 10 MIL SACOS HARINEros de primer uso. Bascuñán Guerrero 1085. 27-A.

54.—Venta de casas

$ 27,000 GORBEA, DORMITORIO, salón, comedor, escritorio, repostero, cocina, despensa, baño, hall, patio, etc., etc. Miguel Fuenzalida B., Moneda 1061.

$ 180,000 CIENFUEGOS PROXIMO a Delicias, propiedad de un piso, mil metros 2. Consta doce piezas de servicios y dependencias, tres patios, hall, etc. Miguel Fuenzalida B., Moneda 1061.

$ 190,000 SAN ISIDRO, PROPIEdad de renta compuesta de dos casas en bajos y una en alto y 4 interiores. Renta anual: 21,000 pesos. Miguel Fuenzalida B., Moneda 1061.

$ 255,000 VERGARA, PROPIEDAD recién edificada; dos casas en altos y una en bajos, compuesta de cinco dormitorios, guardarropas, baños, salones, salitas, escritorios, comedores, piezas para empleadas, hall, patios, dependencias, luz eléctrica, gas, frente estuco piedra, muy bien tenida, papeles completamente nuevos. Miguel Fuenzalida B. Moneda 1061.

$ 155,000 HUERFANOS PROXIMA a Avenida Portales, regia casa habitación de esquina, cuatro dormitorios, cuarto de baño con instalaciones, hall, comedor, repostero, cocina, comedor empleadas, despensa, salón, salita, dos patios, salón a la calle trasversal, para el servicio. Muy bien tenida. Miguel Fuenzalida B., Moneda 1061.

$ 65,000 BILBAO CASA DE UN PIso. Dos piezas a la calle, cuarto de baño, repostero, cocina, etc. Miguel Fuenzalida B., Moneda 1061.

$ 113,000 BRASIL PROXIMO A Compañía, cuatro dormitorios, escritorio, salita, comedor, salón, dos toilettes, piezas empleadas, hall. Muy bien tenida. Miguel Fuenzalida B. Moneda 1061.

$ 50,000 MAESTRANZA, CASA HAbitación y dos almacenes, esquina muy comercial. Miguel Fuenzalida B. Moneda 1061.

$ 80,000 HUERFANOS CASA DE piso, cinco dormitorios, dos cuartos de baño, hall; dos patios; servicios. Miguel Fuenzalida B. Moneda 1061.

$ 55,000 ECHAURREN, CASA DE un piso, próxima a Delicias, muy bien tenida. Miguel Fuenzalida B. Moneda 1061.

$ 220,000 ALMIRANTE BARROSO próxima a Delicias, propiedad compuesta de cuatro casas independientes muy buena renta. Miguel Fuenzalida B. Moneda 1061.

$ 22,000 SANTA ROSA, UN PISO, seis habitaciones y dos inconclusas, patio y servicios. Miguel Fuenzalida B., Moneda 1061.

$ 75,000 AGUSTINAS, PROPIEDAD muy bien tenida, estilo colonial, 9 habitaciones fuera dependencias, parquet en todas las piezas, construcción cal y ladrillo. Miguel Fuenzalida B. Moneda 1061.

$ 60,000 AVENIDA MANUEL Montt cuatro dormitorios, pieza de vestir, salón, escritorio, comedor, repostero, cocina, despensa; dos cuartos de baño, hall, jardín; dependencias, etc. Miguel Fuenzalida B. Moneda 1061.

PARA LAS CANAS

Sólo usen ESPECIFICO BOLIVIANO BENGURIA. No es tintura.

Dr. R. BENGURIA B. — MONEDA N.° 875.

La base fundamental de un negocio es el anuncio. El comerciante que no avisa, no vende. Esta sección constituye un medio económico y seguro para hacer prosperar un negocio.

$ 80,000 AGUSTINAS, UN PISO, 5 dormitorios, comedor, pieza de baño, dependencias, etc. Miguel Fuenzalida B. Moneda 1061.

$ 65,000 AVENIDA IRARRAZAVAL salón, comedor, escritorio, 5 dormitorios, pieza de vestir, cocina, repostero, dependencias, etc. Miguel Fuenzalida B. Moneda 1061.

$ 45,000 AVENIDA IRARRAZAVAL, cuatro dormitorios, pieza de vestir, salón, escritorio, comedor, cocina, patios, etc. Miguel Fuenzalida B. Moneda 1061.

$ 65,000 ARGOMEDO, CASA DE un piso, muy bien tenida, salón, salita, cuatro dormitorios, cuarto de baño, pieza de vestir piezas empleadas, comedor, cocina, despensa, dos servicios, hall decorado, toda clase de comodidades y muy bien presentada, tranvías a un paso ida y vuelta. Miguel Fuenzalida B. Moneda 1061.

$ 95,000 COMPAÑIA, CUATRO DORmitorios, dos piezas de vestir, salón, escritorio, comedor, repostero, cocina, cuartos de baños, hall, etc. Miguel Fuenzalida B. Moneda 1061.

$ 35,000 BULNES, TRES DORMItorios, salón, escritorio, comedor, piezas de servicios, patio, etc. Miguel Fuenzalida B. Moneda 1061.

$ 65,000 COMPAÑIA, CUATRO dormitorios, 2 piezas de vestir, salón, escritorio, comedor, repostero, cocina, despensa, piezas de servicios, bodega, hall, dos patios, etc. Miguel Fuenzalida B. Moneda 1061.

$ 45,000 CUEVAS, UN PISO, 4 dormitorios, salón, salita, escritorio, comedor, cocina, pieza empleadas, garage, etc. Miguel Fuenzalida B. Moneda 1061.

$ 130,000 CATEDRAL, UN PISO, siete dormitorios, dos salones, escritorio, comedor, repostero, cocina, despensa, dos piezas de vestir, cuartos de baño, hall, patios. Miguel Fuenzalida B. Moneda 1061.

$ 200,000 CATEDRAL, DOS PISOS, dormitorios, salones, escritorio, comedores, reposteros, cocina, despensas, subterráneos; la de los bajos, patios y hall cada casa. Miguel Fuenzalida B. Moneda 1061.

$ 160,000 DOCE DE FEBRERO, cinco dormitorios, pieza de vestir, escritorio, comedor, repostero, cocina, despensa, pieza de baño, bodega, hall, etc. Dos casas completamente nuevas, la de los bajos con patio. Muy buena renta. Miguel Fuenzalida B. Moneda 1061.

$ 75,000 DIEZ DE JULIO, UN PIso, cuatro dormitorios, salón, escritorio, comedor, repostero, cocina, dos cuartos de baño, bodega, dos patios, hall, etc. Miguel Fuenzalida B. Moneda 1061.

$ 35,000 ROGELIO UGARTE, tres dormitorios, salón, escritorio, comedor, repostero, cocina, pieza de baño dos patios. Tasación municipal. $ 36,000. edificio sólido y nuevo.— Miguel Fuenzalida B. Moneda 1061.

$ 55,000 RANCAGUA, UN PISO, 3 dormitorios, salón, escritorio, repostero cocina, hall, dos patios. Miguel Fuenzalida B. Moneda 1061.

$ 35,000 NUEVA ANDRES BELLO. Cinco dormitorios, dos piezas de vestir, comedor, repostero, cocina, tres piezas de baño un patio, dos pisos, una sola casa. Miguel Fuenzalida B. Moneda 1061.

$ 90,000 GARCIA REYES, CUATRO dormitorios, salón, escritorio, repostero, una pieza más, cocina, repostero, dos patios. Miguel Fuenzalida B. Moneda 1061.

$ 7,000 MATUCANA, CASITA DE tres piezas y patio, muy cómoda. Miguel Fuenzalida B. Moneda 1061.

$ 30,000 MARURI, CINCO DORMItorios, salón, escritorio, comedor, repostero, cocina, despensa, dos piezas de baño, patio, etc. Miguel Fuenzalida B. Moneda 1061.

$ 350,000 DELICIAS, LA MEJOR situación, hermosa casa habitación y renta; consta los bajos de 10 piezas habitación y siete de servicios; los altos, 8 de habitación y 6 de servicios. Miguel Fuenzalida B.— Moneda 1061.

$ 120,000 ROSAS, MUY CENTRAL, propiedad antigua apropiada para renta, verdadera oportunidad para capitalista. Miguel Fuenzalida B.

$ 100,000 GRAN RESIDENCIA, 13 espléndidas piezas habitación fuera de dependencias, huerto, parrón, gallineros, etc. Miguel Fuenzalida B. Moneda 1061.

$ 68,000 JOFRE, CASA COMPLEtamente nueva, consta de 5 dormitorios, salón, escritorio, comedor, pieza de baño, etc. Miguel Fuenzalida B. Moneda 1061.

$ 52,000 JOFRE, FLAMANTE CASA habitación, consta de 3 dormitorios, salón, escritorio, comedor, pieza de baño, w. cs., y dependencias. Miguel Fuenzalida B. Moneda 1061.

$ 70,000 SAN CAMILO, CONFORtable casa habitación construcción de primera; consta de 5 dormitorios, hall, salón, escritorio, comedor, repostero, dependencias, bodega, despensa, etc. Miguel Fuenzalida B.— Moneda 1061.

LA BOLSA DE PROPIEDADES ofrece la nómina siguiente de fundos, casas y sitios, seleccionados por su bajo precio y facilidades de pago. — Aníbal Labarca Feliú. — Bandera 345.

725,000 REQUINOA, HACIENDA 910 cuadras riego y suelo, buen suelo, y harta agua. — Labarca Feliú.

450,000 CAUPOLICAN, FUNDO bien formado rulo y riego Abundante — Labarca Feliú.

300,000 PAINE, FUNDO CENTRAL, riego. Permútolo. — Labarca Feliú.

19,000 CHACRA RANCAGUA, 30 cuadras, 18 riego, resto rulo, casas, huerto, posesiones, saneada. — Permútola. — Labarca Feliú.

60,000 LOS GUINDOS, CHALET, Ladrillos, amplio, 5,000 metros quinta —Permútolo. — Labarca Feliú.

25,000 CARTAGENA, PLAYA CHIca, muy bien situada, bien amoblada, 8 piezas, dos galerías y zótanos. Saneada. Permútase. — Labarca.

25,000. — AV. CHILE Y ESPAÑA, (Población), quinta, 36,60 x 66 metros, bien cerrada. — Labarca Feliú.

24,000 LORD COCHRANE, SIETE piezas, 2 servicios, luz eléctrica, alcantarillado. Debe 10,000 Caja Ferrocarriles. — Labarca Feliú.

22,300 AV. VILLAGRA, LOS GUINdos, sitio inmediato tranvía. 3,355 metros. — Labarca.

21,000 ESPEJO, 27 x 75 METROS, 8 piezas familia, 3 servicios, enorme huerto. — Labarca.

20,500 SANTA ISABEL, FACHADA ladrillos, para habitación y negocio. Elevada renta. — Labarca.

20,500 SANTA ISABEL, CHALET, 7 piezas, parte concreto. — Labarca.

20,000 PEDRO MIRA, 25 x 35 MEtros, 11 piezas, baño, electricidad, amplio galpón. Establo, arboleda. — Labarca.

20,000 TOCORNAL AFUERA, ESquina, almacén, 7 piezas, galponcito, subterráneo. — Labarca.

19,000 MARURI, DOS CASITAS, LUZ eléctrica, alcantarillado, producen 3 mil pesos. Deuda: 8,000 — Labarca.

18,000 SANTA ELENA, 8 PIEZAS, maltitas, produce 1,080. — Labarca.

18,000 MADRID, 9 PIEZAS, HALL, lindo comedor, eléctrica. — Labarca.

17,000 CISTERNA, 35 x 42 METROS casa nueva, esquina, hall, eléctrica, arboleda. — Labarca.

17,500 LIRA, CERCA MATADERO, esquina, 9 piezas, de ladrillos, portón vehículos, produce 2,400. — Permútola por propiedad en Cauquenes. —Labarca.

16,000 SIERRABELLA, 8.30 x 26.35 flamante, de ladrillos, 7 piezas, eléctrica. — Labarca.

15,000 BARROS ARANA, CASA quinta, esquina, dos departamentos, independientes, parrón, arboleda — Labarca.

15,000 CISTERNA, 3,000 METROS 2 piezas, bien plantada. — Labarca.

15,000 ESPEJO, CHALET, 18 x 31, seis piezas. — Labarca.

15,500 RICARDO SANTA CRUZ, central, entre tranvías, 2 pisos; produce 2,800. — Labarca.

15,000 LINARES, DE LADRILLOS, parte, 9 piezas, luz eléctrica. — Deuda Caja Ferrocarriles. — Labarca.

15,000 VALPARAISO, AFUERA. — preciosa vista al mar, 7 piezas, 1,100 metros. 5,000 contado. Permuto dando dinero encima. — Labarca.

14,000 TALAGANTE, CASA QUINTA, 5 grandes piezas, gran quinta. —Labarca.

10,000 AV. PEDRO MONTT, SEIS piezas, alcantarillado, parrón. — Labarca.

10,000 CONSTANTINO, DOS PIEzas ladrillos, 12 x 65. — Labarca.

10,000 LOPEZ, CENTRAL, 5 PIEzas, eléctrica, puerta, alcantarillado. Vendo 2 iguales. — Labarca.

9,000 PEDRO LEON GALLO, QUINta, 12.60 x 35, bien plantada. —Labarca.

8,000 BARROS ARANA, 30 x 15, 3 piezas, w. c., parrón. — Labarca.

7,000 SAN FRANCISCO, PASADO Matadero, esquina. Almacén 7 piezas, eléctrica. Produce 1,440. — Labarca.

7,000 CHILOE (Prolongación). —Matadero, casita 3 piezas, aún inconclusas. Arboleda, 1,000 contado. — Labarca.

7,000 AV. LEON PRADO, 13 x 68, 2 piezas, fachada ladrillos, parrón, arboleda. — Labarca.

6,000 POBLACION GERMANIA, CAsita ladrillos, 2 piezas, cocina. Arboles — Labarca.

5,000 OVALLE, DOS FRENTES, 12 por 75, mensualidades de 200. —Labarca.

4,800 SAN PABLO AFUERA, SITIO apropiado para crianza chanchos, y matanza caballos, por haber igual negocio lado. — Labarca.

4,000 SITIO CERCA LLANO, 12 x 70 varas, plantado. — Labarca.

1,500 INDUSTRIA NUEVA, CON SItio propio. — Gran aplicación, y desarrollo. — Labarca Feliú. — 345 Bandera.

Av PEDRO V. LDIVIA, CERCA Providencia, véndese propiedad compuesta de dos casas, una en altos y otra en bajos, cada una con 7 piezas, hall, servicios, huerto. Deuda Caja: $ 20,000. Precio: $ 90,000. Guzmán, Silva y Cía. Huérfanos 1243.

27—A

DOCE DE FEBRERO' VENDESE propiedad de dos pisos, compuesta de dos casas concentradas. Deuda Caja: $ 55,000. Guzmán, Silva y Cía. Huérfanos 1243.

Av. VICUÑA MACKENNA, CON frente a dos Avenidas, Superficie cerca de 3,000 m2. Construcción dos pisos, estilo chalet, 14 piezas, hall, servicios, gran huerto. Precio: 350 mil pesos. Guzmán, Silva y Cía. Huérfanos 1243. 27—A

FUNDO EN SAN JOSE DE MAIPO, véndese, Dista 20 cuadras del pueblo. Superficie: 1,500 cuadras de cerro con maderas para leña. 60 cuadras planas y 12 regadas, casas. — Deuda Caja, $ 30,000. Precio: 95,000 pesos. Guzmán, Silva y Cía. Huérfanos 1243. 27—A

VERGARA, VENDESE PROPIEDAD compuesta de tres buenas casas, de las cuales dos son en altos y una en bajos. Deuda Caja, $ 60,000. — Precio: $ 255,000. Guzmán, Silva y Cía. Huérfanos 1243. 27—A

Av. LAS QUINTAS, CON FRENTE a Seminario, a una cuadra de Providencia. Superficie 2,280 m2. Hay galpones. Precio: $ 125.000. Guzmán, Silva y Cía. Huérfanos 1243. 27—A

TEATINOS, ESQUINA, VENDESE sitio de 23x16 metros. Precio: $ 200 el metro. Guzmán, Silva y Cía Huérfanos 1243. 27—A

Av. VICUÑA MACKENNA, PASAdo Matta, véndese espléndido chalet moderno, dos pisos, construcción muy sólida, numerosos departamentos, huerto, jardín, garage. Mide 36.50x80 metros. Precio: $ 100,000. Guzmán, Silva y Cía. Huérfanos 1243. 27—A

SAN PABLO, INMEDIATO TEATInos, véndese propiedad comercial, nueva, compuesta de dos almacenes a la calle y gran local con casa al interior. Superficie: 500 m. Precio: $ 120,000. Guzmán, Silva y Cía. Huérfanos 1243. 27—A

$ 80,000 BARRIO RESIDENCIAL, en calle Albión, a media cuadra de Vicuña Mackenna, cerca Plaza Italia, casa nueva, de dos pisos, 4 dormitorios, toilette instalado, estufa, gas, luz eléctrica, dependencias. Construcción sólida y nueva. Guzmán, Silva y Cía. Huérfanos 1243. 27—A

CASAS NUEVAS, 8,000, PAGANSE mitad contado, resto 67 pesos mensuales, sin intereses; tres piezas, cocina, patio; una cuadra Llano Subercaseaux y tres de Estación Matadero. Aravena y Valenzuela. — Huérfanos 1059. Oficina 2.

FERIA SANTA ROSA

PARA CERDOS Y CORDEROS

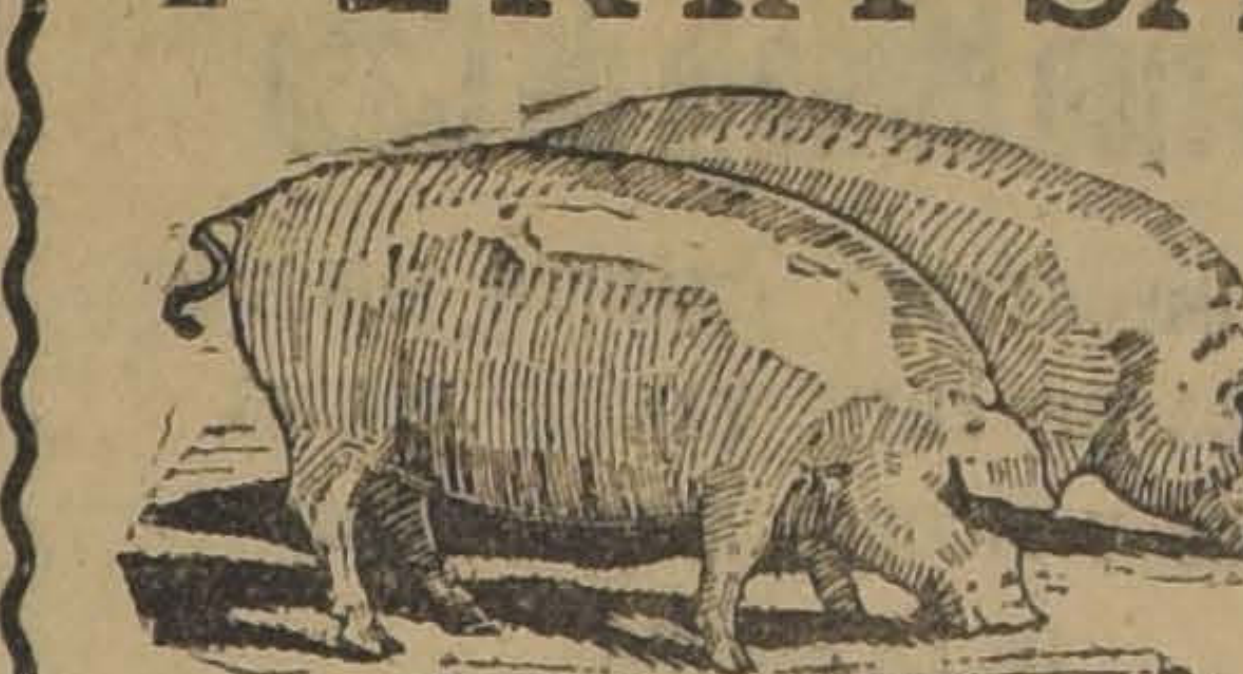

SANTA ROSA 2250
EMBARQUES A ESTACION SAN DIEGO
Direc. Telegr. FERCEADOS
TELEFONO 17 — SAN MIGUEL
SOCIEDAD EL TATTERSALL

Hasta nuevo aviso, regirá en este Establecimiento la siguiente TARIFA:

Arriendo de Corrales, $ 1 diario; **Romanaje** para ventas en privado hechas sin responsabilidad para el Establecimiento, $ 0.01 por kilo; **Comisión de venta,** en remate o en privado con la responsabilidad del Establecimiento y pagando al contado al vendedor, 2 por ciento.

Defensa en los remates no se cobra.

Alimentación a bajos precios.

30—A.

CASA ESQUINA 5,500 PESOS, SIN gravamen, mitad contado, resto 70 pesos mensuales, sin intereses, a una cuadra Paradero Los Olivos, Acequia Lo Pérez; buenas construcciones vecinas al frente, Caja Hipotecaria hará construcciones, situación porvenir. Aravena y Valenzuela. Huérfanos 1059. Oficina 2.

TERRENOS, NADIE VENDE MAS barato y con facilidades, alrededores Santiago, desde 40 pesos mensuales; terrenos especiales para construcciones, obras de ladrillo, ripios, etc., con abundante agua corriente y cerca carros. Aravena y Valenzuela.— Huérfanos 1059. Oficina 2.

OPORTUNIDAD UNICA EN SOLO $ 90,000 vendo en barrio Recoleta propiedad de renta, muy bien construída. Casas con seis habitaciones, servicios. Buena renta, libre ley de arrendatarios. Huérfanos 1153.— José Luis Silva.

AVENIDA SANTA ELENA, PROxima a Matta, casa muy bien tenida construcción sólida un piso, trece habitaciones, tres patios, parrón, gallinero, etc. Precio $ 40,000. Huérfanos 1153.—José Luis Silva.

SI UD. DESEA COMPRAR, VENder, arrendar o permutar una propiedad recurra a la oficina de José Luis Silva. Prestigiada por su seriedad. Huérfanos 1153.

EN CALLE SANTA ROSA, VENDO de gran ocasión casa de dos pisos independientes. Además almacén. Precio $ 90,000. Produce más del 18 o|o. Libre ley arrendatarios. Huérfanos 1153.—José Luis Silva.

EN BARRIO SAN CRISTOBAL, vendo regia casa nueva, todo confort. Buy barata. Precio $ 75,000. Huérfanos 1153.—José Luis Silva.

EN CALLE MAESTRANZA, VENdo buena casa un piso, muy cómoda. Gran frente fondo. Precio $ 45.000. Huérfanos 1153.—José Luis Silva.

EN SANTO DOMINGO MUY CENtral, vendo gran casa muy elegante. Regia residencia, renta en $ 350,000 Huérfanos 1153.—José Luis Silva.

EN SAN MARTIN, VENDO CASA vieja, mide 12 metros frente por 14 metros fondo. Apropiada refaccionar. Precio ocasión, 19,000. Huérfanos 1153.—José Luis Silva.

$ 80,000, LINDO CHALET, DOS PIsos de Vicuña Mackenna antes Diez de Julio, Tiene 12 metros de frente; dependientes de ladrillo y concreto. Hall, 8 habitaciones, toilette y servicios. Tasado por la Caja en $ 80,000. Está ubicado a 50 metros Julio. Tiene 12 metros de frente. Deuda Caja $ 5,000. Tratar Agustinas 1125. Luis Silva Cortés y Cía.

$ 120,000, RESIDENCIA CON RENta en Bulnes inemdiata a Compañía.11x36. Renta mensual: $ 900. Deuda Caja $ 20.000. Tratar Agustinas 1125.

$ 38,000, LINDA RESIDENCIA UN piso de todo lujo ubicada al lado de Maestranza, apropiada para garconiere. Deuda Caja Ahorros: $ 21 mil. Tratar: Agustinas 1125.

$ 75,000, LINDA RESIDENCIA UN piso, 6 habitaciones, toilette y servicios, 12 metros de frente. Ubicada en Santo Domingo inmediata Barroso. Tratar Agustinas 1125. Luis Silva Cortés y Cía.

$ 90,000, RESIDENCIA CON RENta entre Castro y Ejército, 21 metros de frente. Renta mensual $ 900. Deuda Caja $ 30,000. Tratar Agustinas 1125.

$ 80,000, LINDA QUINTA 20x60, con lujoso chalet dos pisos, ubicada a media cuadra de Pedro Valdivia y tres cuadras de Providencia. Pabellón independiente para servidumbre, garage con pozo, parrones, arboleda y gallineros. Tratar Agustinas 1125.— Luis Silva Cortés y Cía.

$ 25.000, LINDA QUINTA 23x104, con casa compuesta de hall y 4 habitaciones ubicada en Los Guindos a una cuadra de los camiones. Totalmente plantada. Tratar Agustinas 1125.

$ 60,000, EN GARCIA REYES DOS casas independientes, compuesta de 5 habitaciones toilette y servicios. Deuda Caja $ 12,000. Tratar Agustinas 1125. — Luis Silva Cortés y Cía.

$ 120,000, ESPLENDIDA RESIDENcia con renta en Jofré inmediata a Vicuña Mackenna. Mide 19,50 por 32.50. Deuda y falicidades. Tratar Agustinas 1125.

$ 110,000, PRECIOSA QUINTA CON lujoso chalet dos pisos con 7 habitaciones, 2 toilettes y servicios. Garage, casa chauffeur y jardinero. Mide 8,000 metros con 34 metros de frente y está ubicada a una cuadra de la Plaza Pedro Valdivia. Deuda Hipotecaria $ 18.000. Tratar Agustinas 1125.— Luis Silva Cortés y Cía.

$ 50,000, LINDA RESIDENCIA UN piso en Lira antes Matta. Tratar: Agustinas 1125.— Luis Silva Cortés y Cía.

$ 11,000, LINDA QUINTA 4,000 MEtros, regiamente plantada con lujoso chalet de un piso, ubicada en Avenida Macul. Deuda Hipotecaria: $ 15.000. Tratar Agustinas 1125.

$ 290,000, PROPIEDAD RENTA modelo, ubicada en Manuel Rodríguez inmediata a Compañía. Edificio de ladrillo recién terminado Todas las casas están arrendadas produciendo un 11 o|o libre. Deuda Caja $ 40,000. Excelente oportunidad para capitalistas. Tratar Agustinas 1125. — Luis Silva Cortés y Cía.

$ 250,000 ESPLENDIDA RESIDENcia con renta, dos pisos, ubicada en calle Moneda. 21x55. Dos casas independientes de todo lujo. Orden para verla en Agustinas 1125.

$ 30,000, RESIDENCIA UN PISO, estucada inmediata a Independencia. 11,50x22, 6 habitaciones, toilette, servicios, parrón, gallinero. Tratar Agustinas 1125 — Luis Silva Cortés y Cía.

REMATE DEL MENAJE DE CASA

PERTENECIENTE AL SEÑOR ERNESTO MARAMBIO MONTT

—:— POR CAMBIO DE RESIDENCIA —:—

HOY DOMINGO, A LAS 2 P. M. EN Av. ECHAURREN 238

—:— HAY: —:—

SALON.— Amoblado estilo Luis XVI, tapiz brocato de seda, compuesto de sofá, dos sillones y seis sillas, mesa de centro Luis XVI cubierta de mármol, sillas y puff dorado estilo Luis XVI, mesita doble cubierta, centro de cristal, consola y espejo dorado, Luis XV, alfombra de centro, lámpara de tres luces, cortinajes felpa de seda, estatuas terracotta, rica victrola Victor, mueble caoba, discos Victor, sello rojo, columnas, cuadros al óleo atril etc.

ESCRITORIO.— Rico amoblado Shesterfiel, tapiz cuero, compuesto de sofá y dos sillones, rico sillón Morris de roble americano, tapiz cuero, escritorio medio ministro, archivador de cortina, prensa de copiar, estante para libros, alfombra de centro, cuadros al óleo, tintero artístico, cortinajes seda.

COMEDOR.— Amoblado estilo inglés, compuesto de aparador, trinche y vitrina, mesa de correderas, 12 sillas tapiz cuero, servicios de porcelana y cristalería, diversos objetos plaqué y plata, cuchillería plaqué, lámpara de cuatro duces, rica alfombra Smirna, manteles de hilo, reloj, estufa eléctrica.

DORMITORIOS.— Rica amoblado estilo inglés de dos cuerpos, color caoba con marquetería, catres gruesos fierro esmaltado con bronce, colchones de lana, alfombras de una pieza, servicio de lavatorio, catres al laqué y bronce, catres de niño, colchones lana, amoblado inglés de lingue, cuadros diversos, lámparas eléctricas, amoblados de asiento.

SALITA.— Amoblado de cuatro piezas, máquina de coser, reloj de colgar, costurero mueble, cuadros diversos.

BAÑO Y COCINA.— Rica tina de baño, calentador a gas, espejo al laqué, sillas y bancos, id. cocina económica, batería aluminio, ollas y útiles fierro enlozado. Plantas diversas, etc. A la vista desde hoy, a las 2 P. M.

ARCADIO MEZA S.
Martillero de Hacienda.

El Tattersall

EN LA FERIA DEL LUNES 27

Entre otros lotes de ganado gordo y para engorda, se rematarán:

BUEYES GORDOS, llegados de Cunaco, Quinta, Rancagua y San Vicente.

VACAS GORDAS llegadas de Linares, Cunaco, San Vicente, Choroico, Freire y Codao.

LECHONES, llegados de Rosario.

BUEYES DE TRABAJO, llegados de Mulchén.

La Feria contrata seguros de ganado en transporte ferroviario por cuenta de la Compañía de Seguros "La Previsora".

EL GERENTE.

Gran Remate

Por acuerdo de los herederos de don Enrique Baurose, se rematará el **8 de Mayo próximo, a las 3 P. M.**, en el estudio del Juez Compromisario, don Manuel Merino Esquivel, Bandera 166, la propiedad de la calle A. Prat N.os 34 y 38, que da a Serrano N.os 35 y 39, dividida en tres lotes:

LOTE N.o 1. Con frente de 10,22 metros a la calle Serrano.

MINIMUM $ 48,500

LOTE N.o 2. Con frente de 10.22 metros a la calle Serrano.

MINIMUM $ 49,500

Estos dos lotes están frente a la calle París, de la manzana Recién que quiera edificarse una gran residencia. Sólo se ha avaluado el terreno.

LOTE N.o 3. Comprende la gran casa de dos pisos de A. Prat N.os 34 y 38 y una salida a la calle Serrano. Su situación y el edificio la hacen inestimable para una gran casa de comercio. Tiene deuda hipotecaria.

A-15

MINIMUM $ 268,000

El precio mitad al contado y mitad a seis meses plazo.
Plano y antecedentes, en el estudio del árbitro.

REMATE

El 23 de Mayo de 1925, se rematará, por acuerdo de los interesados en la liquidación de los herederos de don José Aurelio Galdames y doña Eloísa Sepúlveda, en Santiago, Huérfanos 1258, ante el compromisario don Víctor Célis Maturana, a las 2 P. M., las siguientes propiedades ubicadas en San Felipe:

1.º **Chacra LA ESTRELLA,** con cuarenta y dos cuadras regadas, **por el minimum de $ 150,000,** que el comprador pagará: a) Haciendo suya una deuda primitiva de $ 50,000, que grava dicho fundo a favor del Banco Hipotecario de Chile, por el saldo a que se halle reducida el día del remate; b) El resto en dinero, mitad al contado y mitad a seis meses plazo, con el 8 por ciento de interés anual e hipoteca del mismo fundo.

2.º **Casa y sitio en la ciudad de SAN FELIPE, Alameda Chacabuco 196, por el minimum de $ 33,333.33,** pagadero la mitad al contado y el saldo a seis meses plazo, con el 8 por ciento anual e hipoteca de la misma finca.

3.º **Casa y sitio en calle FREIRE N.º 85, por el minimum de $ 3,333.33,** pagadero al contado.

Serán de cuenta del subastador los gastos notariales de escritura.

Títulos e informes en el estudio del compromisario.

M. GAETE FAGALDE, Actuario.

$ 28,000, PROPIEDAD RENTA, modelo, ubicada en calle Victoria inmediata Santa Rosa. Dos casas independientes cada una con local para negocio ya instalado. Deuda $ 8,000. Produce mensualmente, $ 300. Tratar: Agustinas 1125. Luis Silva Cortés y Cía.

¿DESEA USTED VENDER SU PROpiedad? Acuda a la afortunada oficina de Luis Silva Cortés y Cía., prestigiada por su actividad y corrección. Agustinas 1125.

$ 126,000, CHALET DE UN PISO con 3,500 metros superficie, 43 metros de frente, ubicado en Vicuña Mackenna cerca Matta. Deuda y facilidades. Tratar: Agustinas 1125. Luis Silva Cortés.

$ 35,000, LINDO CHALET, DOS PIsos, ubicado en Santa Elena cerca Matta. 10x30. Tratar: Agustinas 1125.

$ 80,000, AVENIDA PORTALES, residencia lujosa. Bulnes 48.

REMATE DE UNA QUINTA EN ÑUÑOA

El 4 de Mayo de 1925, a las 4 P. M., se rematará ante el abogado don Arturo Ureta E., en su estudio, Amunátegui N.o 38, la propiedad situada en Ñuñoa, en la Avenida Central N.o 363, a una cuadra de la Plaza, y con frente, además, a las Avenidas Tocornal y Sofía Concha, por el mínimum de $ 280,000, que se pagarán reconociendo y haciendo suya el subastador por su valor comercial el día del remate, una deuda primitiva de $ 60,000, reducida a $ 53,010.11; y el saldo de precio la mitad a 6 meses plazo con el interés del 8 o|o anual e hipoteca de la misma propiedad para responder del pago de la parte de precio insoluto.

SUPERFICIE.—Mide 21.750 metros cuadrados, más o menos de extensión, perfectamente cerrada y con su correspondiente dotación de agua de regadío de la Asociación San Gregorio de Ñuñoa.

DESLINDES.—Limita por el Norte con la Avenida Tocornal; por el Sur con propiedades de la sucesión Valencia y del señor Contreras; por el Oriente, con Avenida Central, y por el Poniente con Avenida Sofía Concha.

PLANTACIONES.—Consta de parque, jardín, arboleda frutal, dos grandes parrones y bosque de pinos y laureles.

EDIFICIOS.—Se compone de dos casas, la principal sobre subterráneo de piedra en gran parte, compuesta de trece habitaciones, tres salas de toilette, baño de natación y gran patio cubierto de vidrios; y la segunda, de siete habitaciones, garage, una cochera, doce caballerizas, gallinero y otras piezas secundarias.

Tiene, además, conservatorio, criadero de plantas y pabellón para herramientas.

TITULOS DE PROPIEDAD.—En el Banco Hipotecario de Chile, y mitad a seis meses plazo con el interés del 8 por ciento e hipoteca de por más antecedentes en la misma quinta.

Se puede visitar todos los días.

REMATE

EL 30 DE ABRIL DEL PRESENTE AÑO, A LAS 4 P. M.

En el estudio del COMPROMISARIO DON JORGE VALENZUELA LAVIN, TEATINOS N.o 249, se rematará la propiedad

AVENIDA ESPAÑA NUMERO 47. TIENE 20 x 75

MINIMUM: $ 180,000

El precio se PAGARA POR TERCERAS PARTES, UNA AL CONTADO, otra A SEIS MESES, y la otra A UN AÑO PLAZO.

REMATE

Ante el Compromisario don Jorge G. Huidobro M., de acuerdo con los interesados, se rematará en la oficina del actuario, don Abraham del Río, Agustinas N.o 1330, el 29 del presente mes, a las 4 1|2 P. M., la propiedad N.os 328, 330 y 332 de la calle de Merced, de esta ciudad, compuesta de tres casas independientes.

Mínimum para el remate: $ 180,000, que se pagarán, la mitad al contado y la otra mitad a seis meses plazo, con el interés del 8 por ciento

Demás antecedentes, en la Notaría del actuario, y en la misma propiedad, la cual puede ser visitad a diariamente a la hora que se desee

29—A.

$ 800 Avda. LYON, LINDO CHALET moderno, dos pisos, gran hall, salón, escritorio, salita, cuatro dormitorios, dos toilettes, garage, jardín. Agustinas 1125.

$ 1.000 VICUÑA MACKENNA ESpléndida residencia en bajos, cinco dormitorios, salón, comedor, escritorio, hall grande, galerías cerradas en el 1.er y 2.o patio, huerto, jardín, parrón, gallinero, departamento servicio, puerta servicio. Luis Silva Cortés y Cía. Agustinas 1125.

EN AGUSTINAS, LADO BANDERA arrendamos dos espléndidas oficinas, en $ 600 y $ 700 c|u. Agustinas 1125.

$ 1,100 BRASIL, ELEGANTES ALtos, hall, salón, escritorio, comedor, seis dormitorios, galerías anchas, 3 toilettes, servicios. Agustinas 1125.

EN AVENIDA CENTRAL ARRENdamos casas, con cuatro, cinco y seis piezas, patio, galería, luz, cánones bajos. Agustinas 1125.

$ 2.000 CATEDRAL, AMOBLADA, gran residencia de dos pisos, garage para dos coches, dos lindas terrazas, gran hall, salón escritorio, salita, Billar, dos patios, cuatro dormitorios asoleados, tres toilettes, galerías. Luis Silva Cortés y Cía. Agustinas 1125.

$ 900 CONCHA Y TORO, ALTOS elegantes, escritorio, salón, cometoilettes dependencias, puerta servicio. Agustinas 1125.

$ 1.000 COMPAÑIA, AMOBLADA, bajos, cuatro dormitorios, baño instalado, salón, escritorio, comedor, salita, tres patios, gallineros. Agustinas 1125.

$ 650 ROMAN DIAZ, UN PASO Providencia, chalet dos pisos, elegante, escritorio, salita, comedor, hall, toilette, baño, cinco dormitorios, terraza, subterráneo, luz, gas, 1.000 metros superficie. Agustinas 1125.

$ 1.500 DELICIAS BAJOS, GRAN hall, rodeado galerías, salón salita, escritorio, seis dormitorios, comedor, dos patios, dos toilettes, servicios. Agustinas 1125.

$ 900 HUERFANOS, ESPLENDIDA casa en bajos, siete dormitorios, dos baños, dos salones, escritorio, dependencias. Agustinas 1125.

$ 700 HUERFANOS, ALTOS Y BAjos, cuatro dormitorios, dos baños, hall, escritorio, comedor, dependencias. Agustinas 1125.

J. M. INFANTE, LADO PROVIdencia, arrendamos quinta bien plantada, cuarto para cuidador, canon bajo. Agustinas 1125.

$ 1.500 CERCA ALAMEDA ARRENdamos casas de dos pisos, amobladas, cuatro dormitorios, hall, escritorio, salón, comedor, servicios garage, patio, dos toilettes, galerías. Agustinas 1125.

$ 700 MERCED FRENTE PARQUE Forestal, elegante residencia, dos baños instalados regiamente, parquets, comedor, escritorio, salita, hall, cocina, cuatro dormitorios, dos servicios despensa, puerta servicio. Agustinas 1125. Luis Silva Cortés y Cía.

$ 400 MOLINA, ALTOS, SEIS PIEzas, cuatro dependencias, hall, galerías, luz, gas. Agustinas 1125.

$ 360 FUENTE, LADO ROSAS, DEpartamento altos, para profesional, seis piezas, hall, W. C. Agustinas 1125.

RANCAGUA ORIENTE, ARRENDAmos dos chalets de dos pisos, todas comodidades, $ 325 y $ 375 c|u. Agustinas 1125.

$ 350 Avda. CAMPOS SPORTS, BAjos, siete piezas, hall galerías, dependencias, jardín, huerto, parrón. Agustinas 1125.

EN SAN PABLO, ARRENDAMOS dos casas de alto en $ 350 y $ 380 c|u., un almacén, en $ 540, que puede ser dividido en dos. Agustinas 1125.

EN SIGLO XX ARRENDAMOS DOS elegantes chalets de dos pisos, amoblados, todas comodidades, en $ 1.200 y $ 1.600 c|u. Agustinas 1125.

NECESITAMOS CASA EN ARRIENdo de $ 300 a $ 800, para clientes solventes y honorables, por habérsenos concluído las muchas órdenes que teníamos. Luis Silva Cortés y Cía. Agustinas 1125.

$ 130,000. VENDEMOS LINDO chalet y quinta de 11,000 metros, totalmente plantados. Deuda hipotecaria. Huérfanos 1237.

$ 170,000. EN CISTERNA, INMEdiato paradero carros, vendemos linda quinta, 50,000 metros cuadrados, totalmente plantados, espléndido chalet recién construído. Deuda: $ 66,000. Huérfanos 1237.

$ 30,000. DOMEYKO, PROXIMO Dieciocho, casa un piso, nueva, bien construída. Huérfanos 1237.

$ 80,000. EYZAGUIRRE, PROXImo Nataniel, propiedad en construcción, 7 casas, gran superficie. Gruesa deuda hipotecaria. Huérfanos 1237.

$ 44,000. LIRA ESQUINA, BUENA situación. Casa un piso, muy buena construcción, ocho piezas y toda clase de comodidades, dos patios, gran superficie. Huérfanos 1237.

$ 130, SAN DIEGO, SEGUNDA cuadra, propiedad 825 metros. Dos casas. Deuda: $ 30,000. Huérfanos 1237.

$ 48,000. LIRA, PROPIEDAD UN piso; 13x25. Casa muy bien construída, apta a un segundo piso, ocho piezas, toilette y dependencias, muy bien tenida, vendemos. Huérfanos 1237.

$ 55,000. AVENIDA MATTA ESQUIna, próximo Lira, espléndida casa, gran hal, ocho piezas y toda clase de comodidades, dependencias. — Huérfanos 1237.

PROXIMO ESTACION CENTRAL, gran sitio, 8,500 metros, 3,000 edificados, gran renta, gruesa deuda hipotecaria, vendemos en $ 320,000 con falicidades. Huérfanos 1237.

$ 27,000. BARRIO PROVIDENCIA casa estilo chalet, ocho piezas, jardín y garage. Tratar: Huérfanos 1237.

$ 55.000. CASA DOS PISOS INDEpendientes, próximo Delicias, vendemos. Huérfanos 1237.

$ 8,500. VENDEMOS CASITA bien construída en Echazarreta. Tratar Huérfanos 1237.

VICUÑA MACKENNA, 1,400 MEtros, se venden en Huérfanos 1237.

$ 30,000. CUEVAS, CASA UN PISO moderna, toda clase comodidades. Huérfanos 1237.

43,000, CUETO, PROXIMA CA- edral, seis piezas, tres dependen- dos patios. Bulnes 88. 26-A.

37,000, ROMERO, PROXIMA LI- ertad, 11 x 35, diez piezas, dos pa- ios. Bulnes 88. 26-A.

70,000, RANCAGUA, PROXIMA Maestranza, 15 x 40, muy buena. ulnes 88. 26-A.

AVENIDA INGLATERRA, 60 ME- ros Independencia, vendo espaciosa asa de renta, frente ladrillos, 13 iezas, gran patio para industria. erdadera ocasión. $ 32,000. Su due- o: Puente 571 (interior).

ENDO SUMAMENTE BARATO pe- ña residencia modelo; perfecto lo europeo; esquina avenida cen- tralísima; construcción primera ca- lidad; todo servicio reglamente ins- talado. Agustinas 2601. Unicamen- te 11 a 3.

HERMOSA QUINTA, 14 PIEZAS 1.000 metros productiva esparraguera, totalmente plantada árboles frutales, carros a 20 metros, permuto por propiedad urbana, o vendo grandes facilidades. Datos San Martín 73. A-27

10,500 AVENIDA CENTRAL A dos cuadras de San Diego. Población Pa- is, vendo casa cinco piezas 8x13.40 metros. — Federico A. Reyes. — Huérfanos 1235.

4,500 WASHINGTON A CUATRO cuadras de Avenida Matta vendo sitio con una pieza, 8.30 x 20.50 metros. — Federico A. Reyes. — Huérfanos 235.

27,500 VENDO CASA NUEVA, 12 x 5, estilo moderno. Cuevas 1465. — Camión Carmen-Lira, queda 30 metros de distancia, bajándose León Prado. Tiene salón, tres dormitorios, empapelados finos, estilo inglés, hall, estilo Jacobo, pieza de baño anexa, dormitorios, comedor, reportero, cocina, pieza sirvienta, tres gallineros estilo americano, parrón, jardín, calefacción y luz eléctrica. No se cobra comisión. Tratar: Oficina Cavada. — Bandera 34.

VENDO CASA RENTA DIECISEIS piezas, 30,000. Franklin 722. 26—A

NECESITO SEÑORITA PIANISTA, calle Independencia. Cité Sevilla, casita 5. 27—A

24,000 VENDESE COMODA CASA, verla y tratar: Santa Elvira 68.

A UNA CUADRA SUR ALAMEDA propiedad renta recién construida produce $ 16.000 no afectda por la ley véndese. Tratar dueño Manuel Thompson 3555

$ 30,000 VENDO CASA CON QUINta en Providencia Prado 1168 razón al 1150 tomando autobús Plaza Italia. Bilbao

VENDO CASA INCONCLUSA, Huemul 1341.

$ 700.000 DELICIAS, PROPIEDAD renta. Compañía 1290

$ 600,000 SAN DIEGO, PROPIEDAD renta. Compañía 1290

$ 325.000 CONCHA CAZOTTE, HAbitación y renta. Compañía 1290

$ 320.000 AGUSTINAS, ESQUINA Compañía 1290

$ 250,000 CATEDRAL, DOS CASAS Compañía 1290

$ 240,000 COMPAÑIA, ESQUINA dos casas. Compañía 1290

$ 220.000 JOSE M. INFANTE (PROvidencia) 16 casas, renta $ 30.000 Compañía 1290

$ 220.000 EJERCITO BUENA, COMpañía 1290

$ 210.000 SANTA ISABEL, PROPIEdad renta. Compañía 1290

$ 200.000 SAN IGNACIO, RENTA, cuatro casas. Compañía 1290

$ 200.000 AGUSTINAS, ESQUINA Compañía 1290

$ 180.000 CASTRO ESQUINA, DOS casas. Compañía 1290

$ 160.000 DOCE FEBRERO, DOS casas. Compañía 1290

$ 160.000 MAPOCHO, 28 CASITAS Compañía 1290

$ 160.000 TEATINOS DOS CASAS Compañía 1290

$ 170.000 MERCED, RENTA. COMpañía 1290

$ 155.000 MANUEL RODRIGUEZ renta. Compañía 1290

$ 150.000 ALMIRANTE BARROSO Compañía 1290

$ 140.000 MAPOCHO, 16 CASITAS Compañía 1290

$ 130.000 SAN FRANCISCO, RENta $ 16.200 Compañía 1290

$ 135.000 ECHAURREN, RENTA. Compañía 1290

$ 110.000 MONEDA, ESQUINA, SItio. Compañía 1290

100.000 BELLAVISTA DOS CASAS Compañía 1290

$ 90,000 SANTA ROSA, RENTA $ 11.000 Compañía 1290

$ 85.000 BRASIL. COMPAÑIA 1290

$ 75.000 SANTO DOMINGO. COMpañía 1290

$ 75.000 BELLAVISTA COMPAÑIA 1290

$ 71.500. ROSAS, CASA NUEVA Compañía 1290

$ 69.000 DIECIOCHO. COMPAÑIA 1290

$ 65.000 MADRID, CASAS RECIEN edificadas. Compañía 1290

$ 70,000 CATEDRAL, ANTES BRAsil, linda residencia un piso. — Adriasola. — Galería Alessandri 26. A. 26

VENDENSE CASITAS POR MENsualidades. Chorrillos 190. (Recoleta). A-26

VERDADERA OCASION, POR 6,000 pesos, regalo casa amoblada central, completa pensionista que pagan adelantado. Vendo por viaje urgente. Utilidad comprobada. Agustinas 2391. A-27

VENDO CASA QUINTA A 3 CUAdras de Irarrázaval, media cuadra de Avenida Macul a mano derecha, en Avenida Tocornal 3042. Tiene 6 piezas, sala de baño instalada, cocina instalada y dependencias, garage, garage, talles, luz eléctrica en toda la quinta, parrón 45 metros, mucha fruta escogida. Tiene alcantarillado y próximamente gas. Todo en perfecto estado. Precio $ 50.000 incluso las lámparas. También se venden algunos muebles y las aves. Verla solamente por la tarde. Tratar con el encargado. Bandera 156. Secretaría. 26—A

69,000, VENDO CASA, DIECIOCHO 625 26—A.

$ 25,000 CASITA CENTRALISIMA, 14 metros frente. Fontecilla, un paso Moneda. Datos: Moneda 1842. 26—A

VENDO CASA 30,000 PROXIMA Alameda, otra calle Chacabuco, 25 mil. Libertad 10. 27—A

CHALET CONFORTABLE, CON todo servicio, con 2,300 a 10,000 metros de qunita, fruta escogida, abundante agua corriente, id potable, luz eléctrica, arboleda grande, parrón, grandes eucaliptus, frente a 3 calles, garage, cochera, buenos cierros, se vende o arrienda. Verlo: Villa Italia, La Cisterna, frente Plaza Prat; tratar con Administrador. Paradero Villa Italia, carros San Bernardo, siempre en servicio. 26 A

85.000 PIO NONO 193, ESQUINA Andrés Bello, véndese chalet recién terminado. Tratar de 12 a 1 en el mismo chalet. A 29

VENDO PROPIEDAD CHICA. Av. San Luis 1309. A 28

$ 21,000, ARICA, PROXIMA JOTAbeche, 11 x 30, buena casa. Bulnes 88. 26-A.

$ 120.000 SANTO DOMINGO RENta. Compañía 1290

$ 23.000 VENDO CASA CONFERENcia 1488 Tratar Unión Americana 318 30—A

La Sección Avisos Económicos de "La Nación" contribuye poderosamente al desarrollo de los negocios.

$ 60.000 ECHAURREN. COMPAÑIA 1290

$ 55.000 PADURA, DOS CASAS, Compañía 1290

$ 55.000 LIBERTAD. COMPAÑIA 1290

$ 52,000 CUMMING. COMPAÑIA 1290

$ 45.000 OLIVOS. COMPAÑIA 1290

$ 45.000 NATANIEL. COMPAÑIA 1290

$ 35.000 ANDRES BELLO. COMPAñía 1290

$ 30.000 CUMMING. COMPAÑIA 1290

$ 30.000 CAMILO HENRIQUEZ Compañía 1290

52.—Socios capitalistas e industriales. (Pedidos y ofrecidos)

SOCIO NECESITA PARA INDUStria de utilidades comprobadas, con buena clientela por tener que ausentarme del país. Juan Wallenstein. Esperanza 70 N.o 7. A-27

EN LA BOLSA DE PROPIEDADES encontrará Ud. el dinero que necesite y también inversión con lujo de garantías hipotecarias para cualquiera cantidad que desee colocar libre de comisión, impuestos y gastos. Aníbal Labarca Feliú. Bandera 345.

SIN AGENTES FACILITO $ 60,000 en primeras hipotecas. San Francisco 183. A-23

PRESTAMOS CON GARANTIA HIpotecaria es la mejor y la más segura inversión del dinero. Ofrezco a los capitalistas colocación inmediata. Garantías de primera clase. Huérfanos 1153.—José Luis Silva. 30-A.

LUNES Y JUEVES
En DELICIAS 3410
De 1.30 a 6 P. M.

Se efectuarán los remates de

PRODUCTOS AGRICOLAS

Quesos y Mantequillas

DE LA FERIA URETA Y Cía.

EL GERENTE.

GRAN REMATE

Del rico Menaje de Casa

MENAJES IMPORTADOS, CUADROS EUROPEOS, OBJETOS DE ARTE, TAPICES PERSAS VINOS Y LICORES EXTRANJEROS
DE LA SEÑORA

JOSEFINA GONZALEZ DE VALDES

1656 - Delicias - 1656

El Lunes y Martes de 10 a 12 y de 2 adelante.

— HAY: —

SALON I.—Rico piano vertical Blüthner, magnífico amoblado francés dorado estilo Luis XVI con tapicería Aubuson, compuesto de sofá, cuatro sillones, **cómoda de marquetería con bronce,** vitrina dorada, sillas de centro y biombo dorado Luis XVI, mesa cuadrada Luis XVI, **gran lámpara de porcelana de Sevres** montada en bronce; **estatua de mármol, "El niño de la Espina",** reloj y dos candeleros de bronce, jardinera de bronce cloissonie, botella de porcelana japonesa, lámpara de cristal Bacarat, **tres cortinajes de brocato de seda, alfombra de Smyrna,** etc.

SALON II.—Gran bahut francés bombé de marquetería con bronces estilo Luis XIV, rico amoblado francés dorado estilo Luis XVI tapizado en brocato de seda azul, compuesto de sofá, dos bergeres y cuatro sillas, sillón bergere de fantasía, **gran espejo y consola dorada estilo Luis XIV, gran mesa de centro igual, dos magníficos jarrones de porcelana de Sevres montados en bronce y decorados, gran reloj de bronce sobre mármol; "El carro del amor", estatua Parbediene, "Mignon",** bustos de mármol, jarrones, floreros, **cuadros originales de Delpy, Parucci, Gabrini, Zelmy, Le Roy, Salas, Gómez, Gil, Blum, Molina, etc.; gran lámpara de cristal con bronce estilo Luis XIV, gran tapiz de Smyrna, de 5 por 4 metros.**

SALON III.—Amoblado francés de nogal tallado estilo Luis XVI, compuesto de sofá, bergere, dos sillones, banquetas y cuatro sillas, biombo y mesas de centro del mismo estilo, estante vitrina enjuncado Luis XVI, **gran estatua de mármol "La Venus del Vaticano",** lámparas de bronce cloissoniem y de porcelana de Sevres, estatuas de bronce, grupos de porcelana, **lindo mantón de manila bordado en colores,** dos grandes espejos con marcos dorados Luis XVI, espejo medallón, tres cortinajes de falla de seda, **magnífica lámpara y dos apliques con lágrimas de cristal, de Bacarat,** alfombra de tripe cortado, etc.

ESCRITORIO.—Rico amoblado Chesterfield importado de la casa Maple, forro de marroquí rojo, compuesto de sofá y tres sillones, **gran mesa escritorio con bronce cincelado estilo Luis XIV,** sillán escritorio, dos cartoniers de marquetería con bronce, **gran estante tallado de 3 cuerpos estilo Luis XIV, rica caja de fondos de acero francesa,** mesa inglesa, licorera, reloj columna con grupos de bronce, lindo tintero de mármol con bronce, **tres ricos cortinajes de felpa inglesa con galones dorados,** gran marina, **original de Gabrini, lámpara de cristal Baparat** con bronce estilo Luis XIV, **magnífica alfombra inglesa color rojo,** etc.

GRAN HALL.—Gran estatua de mármol de Carrara "Pablo y Virginia", de Malpieri, de 3 metros de altura, **magnífico amoblado francés de nogal tallado estilo Luis XIV** tapizado en brocato de seda verde compuesto de dos somáes, cuatro sillones, cuatro sillas y dos banquetas; **gran tapicería auténtica siglo XVII, gran mesa ricamente tallada y lindo bahut con bajos relieves estilo Luis XIV,** cofre y vargueño españoles con dorados, **dos grandes estatuas de bronce con luz,** biombo y cortina de tapicería auténtica, **dos grandes jarrones de porcelana japonesa con pedestales, dos sitiales góticos,** gran paragüero de tres cuerpos y jardinera con gran espejo estilo Renacimiento, jarrones Genory, reloj y dos copas de mármol, estatuas y columnas de mármol, grupos de bronce, dos potiches chinos antiguos, dos columnas doradas españolas, dos facsímiles de ruinas de mármol, tapices persas; **gran lámpara de madera dorada estilo Luis XIV, lnida lámpara dos faroles, estilo gótico,** etc.

COMEDOR.—Gran amoblado francés de nogal tallado estilo Enrique II, compuesto de gran aparador, dos trinches, mesa de correderas, **dos sillones y 12 sillas tapiz de cuero;** 6 sillones tapizados en brocato verde, **gran chimenea tallada con bajos relieves estilo Renacimiento firmada por Leroux;** gran vitrina tallada con cristales, dos aparadores bajos tallados estilo Renacimiento, **magníficos servicios de cristal cortado y de porcelana Rosenthal para 18 persinas,** gran copa de porcelana de Sevres, dos candelabros eléctricos de plaqué, **vajilla de plaqué inglés estilo Luis XVI,** servicio para té de plaqué Christofle, fuentes con tapa, licorera, piezas de centro, botellas de cristal de colores, **rica capa de cubiertos de plata,** para 18 personas, **centillero, mates, fuentes templaderas y candeleros de plata antigua,** lindo mantel de hilo con encaje de filet para 18 personas, dos grandes medallones con bajos relieves, **4 grandes platos Genory, dos jarrones y 5 platos de Talavera, gran lámpara antigua de bronce cincelada con pantalla de 21 luces,** etc.

SALON TURCO.—Interesante conjunto de muebles, telas, armas y objetos orientales, dos mesas, 4 taburetes, 3 marcos de puertas, zócalo y 4 consolas y gran espejo con incrustaciones de nácar, 4 sofáes con telas y cojines orientales, lindo brasero con jarra de bronce cloissonie, fumoir y jardineras de bronce, 4 espingardas antiguas, **gran jarrón de pie hispano morisco,** 2 grandes estatuas ecuestres de bronce, **brasero antiguo de bronce cincelado,** alfombra azul, etc.

DORMITORIO.—Rico amoblado de marquetería con bronce estilo Regencia, compuesto de ropero de 3 cuerpos con espejo, toilette, cómoda, 2 marquesas y 2 veladores, **lindo escritorio de señora de marquetería con bronce,** espejo de pie dorado Luis XVI, servicio de lavatorio de cristal Bacarat, busto de mármol "Corazón de Jesús", gran cuadro religioso "Purísima" amoblado de asiento tapizado en seda, 3 cortinajes de seda celeste, rica alfombra de una pieza, lámpara eléctrica, plato, etc.

HALL II.—Rico amoblado francés forro marroquí, compuesto de sofá y 6 sillones, **2 vargueños antiguos,** linda mesa antigua normanda con cubierta de pizarra, gran mesa de lectura, biombo de brocato, **gran estatua de mármol "El Gladiador" y columna,** dos estatuas de bronce, jarrones chinos, 3 sillas talladas españolas, gran lámpara y 4 apliques de cobre, 4 cortinajes de brocato granate, alfombra grande de Smyrna, etc.

SALA DE CAOBAS.—Juego de muebles de caoba tapizado en brocato granate, compuesto de sofá, 3 sillones y 3 sillas, **gran boul de caoba,** estante escritorio, mesa de juego redonda estilo Imperio de caoba, chifonier y peinador antiguo, chales de terneaux, cuadros españoles, **alfombra de Smyrna,** lámpara de fierro, etc.

BILLAR.—Magnífica mesa de billas importada de la casa Burroughes & Watts de Londres con sus útiles, amoblado tallado veneciano compuesto de sofá, 4 sillones y 2 sillas, **gran cuadro paisaje "Le Matin Bruyeris en fleurs" de Didier-Fouget,** lámpara de billar, etc.

GALERIA.—Cuatro grandes bustos de mármol con columnas, Emperadores Romanos, 2 jarrones con columnas de alabastro, 2 credences, 2 sitiales, 2 mesas, 4 sillones y 6 sillas estilo gótico, banquetas, jardineras de Cigna, trasparentes, 4 lámparas de cristal Bacarat, **linda alfombra galería de Smyrna de 15 metros de largo,** etc.

VARIOS.—Dos grandes jarrones de mármol para jardín, 2 fuentes con grupos de niños, lindas plantas grandes finas, tina enlozada, lavatorio doble de mármol, colifont, bidet de desagüe, rico refrigerador americano, muebles de mimbre importados, etc., etc.

VINOS Y LICORES.—Champagne, Chartreuse, Curacao, Anisette, Jerez, Vina del Rhin, Vermouth, vinos italianos, Saint Emilion, Pontet Canet, Borgoña, Graves, Barsac y una partida de vinos chilenos.

A LA VISTA HOY DE 2 A 7 P. M.

JORGE Y VICTOR EYZAGUIRRE H.

Martilleros de Hacienda.

56—Martilleros comerciales

REMATES NEGOCIOS MENAJES verifica Arturo Sánchez O. Ordenes a Matucana 717 B. y Monjitas 845. 3 M

Remate de prendas de plazo vencido

El Lunes 27 de Abril, a las 9 1|2 A. M., el martillero señor Manterola rematará en la **Casa de Préstamos LA SAN JUAN DE DIOS, Av. Delicias N.o 745,** las prendas no rescatadas y comprendidas entre los números 13,853 a 14,613 y las armas de plazo vencido N.o 5,718 a 12,846.

Hay: dos taquímetros "Traughton", alhajas con brillantes, perlas, diamantes, etc.

El Lunes 27 de Abril, a las 10 1|2 A. M., el martillero señor Sáez rematará en la **Casa de Préstamos LA SANTA JUANA, calle San Borja N.o 171,** las prendas no rescatadas y comprendidas entre los números 64,244 a 67,040 y las armas de plazo vencido N.os 10,901 a 60,396.

Hay: ternos, calzado, armas de fuego, muebles, cortinas, manteles, joyas, etc.

El Lunes 27 de Abril, a las 2 P. M. el martilleor señor Eyzaguirre rematará en la **Casa de Préstamos EL COMETA BIELA, calle San Diego N.o 1795,** las prendas no rescatadas y comprendidas entre los números 12,582 a 16,603 y 26,759 a 27.495, y las armas de plazo vencido N.os 50,912 a 12,083.

Hay: rebozos, ternos, calzado, armas de fuego, muebles, máquinas de coser, etc.

El Lunes 27 de Abril a las 4 P. M. el martillero señor Echeverría rematará en la **Casa de Préstamos EL TIGRE, calle San Diego N.o 1896,** las prendas no rescatadas y comprendidas entre los números 364 a 2,342 y las armas de plazo vencido N.os 60,344 a 99,847 y 841 a 93,750 y 0.810

Hay: amoblados, ternos, calzados, alhajas, sillas montar, cortes casimir, etc.

Las prendas estarán a la vista desde dos horas antes del remate. PAGO AL CONTADO.

EL INSPECTOR.

CARBOLINEUM-HAMEL
PINTURA PARA MADERAS
BARRACAS-BUQUES Y MADERAS

El Miércoles 6 de Mayo

a las 3 P. M., remataré en mi oficina, **Bandera N.o 168,** las propiedades ubicadas próximas a VICUÑA MACKENNA

Calle Diez de Julio números 95 y 97

Se compone cada propiedad de una casita con dos piezas, cocina y patio, luz eléctrica en una de ellas.

Mínimum: $ 14,000 cada casa

que se pagarán al contado.

Bases y antecedentes en mi oficina

CARLOS OSSANDON B.
168—BANDERA—168

Remate

DE LA CASA HABITACION

DAVILA 656

a treinta metros de tranvías Recoleta, en el bajo mínimum de

$ 36,000

el 30 de Abril, a las 11 A. M., en la Notaría Lisboa, Compañía 1065.

REMATE DEL MENAJE DE CASA

DEL SEÑOR ARMANDO SILVA

363 — MAIPU — 363

PROXIMO A COMPAÑIA

MAÑANA LUNES, A LAS 2 P. M.

Por haberse ausentado de Santiago

— HAY: —

HALL. — Rico piano vertical FAHR clavijero de bronce, Amoblado Americano tapiz marroquí con 1 sofá 2 sillones y 4 sillas, Escritorio Ministro color roble, Sillón de tornillo, Columna de mármol vetado, Pedestales de roble, Jardineras, Paragüero con espejo, Jardineras con plantas finas, Delanteros Plafoniers, etc.

COMEDOR. — Amoblado estilo inglés bombé tallado con mármol rosa, lunas biseladas y cristales compuesto de Aparador, Trinche, Vitrina, Mesa redonda de corredera y sillas tapiz pergamoid, Amoblado estilo Chesterfield tapiz cuero marroquí concho de vino, Servició mesa porcelana Limoges, Cristalería, Cuchillería de plaqué, Jardineras de roble Americano, Mantelería, Plaquees finos, Carpeta de mesa, Lámpara de bronce y cristal, Alfombrado de una pieza, etc.

DORMITORIO N.o 1. — Amoblado estilo inglés Bombé con mármol rosados, lunas biseladas y cristales con Ropero de 3 cuerpos, Chifonier escritorio, Toilet de 3 espejos y 2 veladores, Catres de bronce redondos gemelos, Servicio plaqué de lavatorio, Mesa de centro, Alfombra de una pieza etc.

BAÑO. — Tina de fierro enlozado llaves niqueladas, Calentador de cobre a gas, Lavatorio de desagüe, Espejo marco laqué, Piso corcho, Utiles de toilett, etc.

DORMITORIO N.o 2. — Lindo amoblado estilo Adams enchapado en caoba con marquetería de colores, Lunas biseladas y cubiertas de cristal con Ropero de 2 cuerpos, Peinador, Mesa toilett, Mueble espejo de un cuerpo, Marquesa con sommiers y velador, Servicio lavatorio Amoblado de asiento tapiz felpa Lámpara eléctrica de velador Alfombra etc.

VARIOS. — Cocina a gas de 3 platos con horno, Mesa cubierta mármol, Batería de aluminio, Mesa forro zinc, Utiles de cocina, Amoblado mimbre Americano con cojines de cretona, Velocípedo para niño, Guardarropa, Peinador, Mesa de arrimo, etc., etc.

Y DEMAS A LA VISTA HOY DE 2 A 6 P. M.

VICTOR ARAYA L.,
Martillero de acienda.

Remate de Menaje

DE LA CASA RESIDENCIAL

123 — AHUMADA — 123

HOY DOMINGO, A LA 1.30

SALON. — **Rico piano vertical alemán,** amoblado Luis XV nogal francés, mesa centro del estilo, sillitas y esquineros dorados, mesita de ónix, espejo trumeaux con consola dorada y mármol, jarrones, pedestales, cuadros al óleo, lámpara colgar, alfombra, etc.

SALA. — Amoblado de Mouquette con alfombra del mismo tono, mesa centro de caoba, pedestales, vitrola y discos, mantones seda, pedestales, floreros, cuadros, alfombra, adornos diversos, etc.

ESCRITORIO. — Muebles de asiento en caoba, escritorio de cortina roble americano importado, estante para libros, tintero, ..bros, prensa de copiar, sillón Morris, estantes jiratorios para libros, gr..bados alfombra, mimeógrafo flamante, etc.

COMEDOR. — Amoblado roble americano, flamante, de aparador, trinche y vitrina "Imperio"; mesa de extensión y sillas, carpeta de felpa de seda de Angora, servicio de mesa, platos colgar, cuchillería plaquées, cristalería de Muselina, servicio de té de plaqué, jarro ponchera plaqué, jarros plaqué para agua, pocillos para té y café, finos bandejas, alcuzas, lámpara, alfombra, manteles de hilo y servilletas ídem, etc.

COMEDOR II. — Amoblado nogal tallado, fino; mesa correderas y sillas, aparador de repostero, carpeta, manteles, servicio de cubiertos en estuche, paneras, galletero, bombonera, piezas de centro, fruteros, pocillos finos porcelana japonesa, cuadros, alfombra, etc.

DORMITORIOS. — Amoblados de uno y de tres cuerpos, peinadores roperos con luna, amoblados de asiento, parejas catres bronce y al laqué con bronce, catres fierro y fierro con bronce, colchones de lana, sobrecamas de seda, servicios lavatorio, alfombras.

BAÑO. — Tina enlozada, calentador, espejo al laqué, lavatorio desagüe, etc.

HALL. — Muebles coloniales, sillas respaldar alto, mesas centro redonda de correderas, mesita redonda y ratona coloniales, sillas ídem, cuadros, buena alfombra, amoblado mimbre, alfombra escala, varillas y planchas bronce, etc.

COCINA Y VARIOS. — Cocina económica y a gas, anafe ídem, lavaplatos mármol, mesa cubierta zinc, escalas de tijera, etc.

A la vista HOY desde las 9 A .M.

E. Robustiano Vera.

REMATE DEL MENAJE DE CASA

DE ORDEN DEL SEÑOR

Jorge Harrison R.

POR AUSENTARSE A ESTADOS UNIDOS

MAÑANA LUNES 27, A LA 1.30 P. M.

137 — V. MACKENNA — 137

— HAY —

SALON. — Espléndido piano vertical casi nuevo, marca "Otto"; sofá "Nick" tapiz seda clara, amoblado nogal francés Luis tapiz seda, cortinajes de id., vitrina espejo veneciano antiguo, lámpara eléctrica de bronce, alfombra cortada de una pieza, estatuas mármol terracotta, jardinera plaqué, etc.

CUADROS. — De autores europeos, originales de Cottivo, Soldini, Santelli, Dupont, Daussigny, Meyer, Savagnac, De Mar etc.

HALL. — Ambolado inglés, caoba, tapiz felpa labrada; mesa caoba, paragüero con espejo, alfombra de escala tripe cortada, rrones y pedestales terracotta al óleo, cuadros, etc.

ESCRITORIOS. — Dos medios amoblados tapiz cuero, caja de fondos, máquinas escribir, mesas escritorios roble americano, estante libros, colección Obras Famosas, adornos, lámparas eléctricas, centrales, sillas volantes, alfombras cortadas de una pieza, copiar, relojes sobremesa, etc., etc.

COMEDORES. — Hermoso juego estilo americano con aplicaciones bronce, lunas y cristales biselados, compuesto de: aparador bajo, trina y trinche; mesa redonda de correderas y doce sillas tapiz linda lámpara eléctrica cuatro luces, **espléndida fiambrera plaqué kington,** lindas carpetas felpa de seda, manteles hilo, ricos servicios chillería, **bandejas, platos, mates y ceniceros de plata,** servicios alcuzas, centros y muchos otros objetos de plaqué fino; cuadros, Otro juego estilo inglés: aparador, trinche y vitrina con mármol mo y lunas biseladas; servicios de cristalería, id. Limoges, refrigerado, sillas asiento junco, etc., etc.

DORMITORIOS. — Dos lindos juegos estilos inglés y americano con aplicaciones bronce, mármol rosado y lunas biseladas; otro "Colonial", catres y cunas de bronce, colchones lana, ropa de cama, servicios plaqué y otras clases para lavatorios; amoblados tapizados, cuadros, gran variedad de bonitos adornos, lámparas eléctricas, bronce, catres laqué, etc., etc.

COCINA Y BAÑO. — Tina fierro enlozado, calentador, bidet, sado, lavatorio desagüe, espejo, cocina económica, útiles, etc.

VARIOS. — Máquinas coser de pie y mano, muebles de mimbre, coche guagua, catres, sillas, etc.

A la vista HOY DOMINGO, de 2 a 6 P. M.

Se arrienda la casa.

LUIS GAYAN SOLAR
407 — A. PRAT — 407